109 1/36

109 1/36

ДВИЖЕНІЕ НАРОДОНАСЕЛЕНІЯ

ВЪ

ОРЛОВСКОМЪ УѢЗДѢ

ВЯТСКОЙ ГУБЕРНІИ.

440
109 1/36.

СОСТАВИЛЪ

Свящ. Н. Н. Блиновъ.

Дѣйствительный членъ Вятскаго Статистическаго Комитета.

Вып. 1-2

Изданіе Вятскаго губернскаго земства.

ВЯТКА.
ТИПОГРАФІЯ КУКЛИНА.

1876.

Дозволено цензурою. Москва. 9-го ноября 1876 года.

Гос. Историч. Научн. Б-ка
НКП РСФСР
Инвентарь 350590
„ " 193 г.

Госуд. публичная
историческая
библиотека РСФСР
350590

Историческая
библиотека

НАРОДОНАСЕЛЕНІЕ.

Время заселенія и первыя переписи жителей Орловскаго уѣзда.

Мѣстность, занимаемая нынѣ Орловскимъ уѣздомъ, заселялась, вѣроятно, одновременно съ занятіемъ новгородцами первыхъ укрѣпленныхъ мѣстъ на окраинахъ владѣній вотяковъ и черемисъ—Хлынова и Котельнича,—въ концѣ XII вѣка, потому что мѣстность эта находилась на пути сообщенія этихъ двухъ городовъ—на разстояніи 100—150 верстъ—и лежала въ сторонѣ наиболѣе отдаленной отъ поселеній инородцевъ, въ то время воинственныхъ. При нападеніяхъ, со стороны ли восточной, отъ вотяковъ, или, со стороны южной, черемисъ, многіе изъ поселенцевъ русскихъ могли спасаться въ лѣсахъ именно, нынѣшняго Орловскаго уѣзда. Кромѣ того, переселяясь на Вятку, новгородцы вполнѣ разсчитывали на свои средства въ обезпеченіи продовольствіемъ своихъ семействъ, почему на первыхъ же порахъ, конечно, обратили вниманіе на занятія—помимо охоты—земледѣліемъ и скотоводствомъ; а наиболѣе обезпеченными мѣстами для этого представлялись поляны въ лѣсахъ Котельническаго и Орловскаго уѣздовъ. Затѣмъ, по рѣкѣ Моломѣ и непосредственно сухимъ путемъ черезъ лѣса начаты были первыя сношенія вятчанъ съ русскими поселенцамм по рѣкѣ Двинѣ. Новые переселенцы изъ Новгорода, соединившись съ Устюжанамм и придвинскими колонистами, шли на Вятку уже не по рѣкамъ Волгѣ, Камѣ и Вяткѣ а сначала сухимъ путемъ, а потомъ по рѣкамъ Моломѣ и Летькѣ, протекающимъ—первая съ западной, а вторая—съ восточной стороны сѣверной части Орловскаго уѣзда. Одной партіей изъ этихъ переселенцевъ (около 1324 г.) основанъ городокъ Орловъ. Около того

же времени явились поселенія и по р. Великой, протекающей по срединѣ сѣверной части Орловскаго уѣзда, доказательствомъ чему служатъ указанія на тѣ обстоятельства, которыми сопровождалось явленіе образа святителя Николая; именно, въ 1383 году, въ той мѣстности, гдѣ явился этотъ образъ, на берегу р. Великой — верстахъ въ 30 вверхъ отъ устья ея—было уже *нѣсколько* селеній; значитъ, первоначальное заселеніе тѣхъ мѣстъ происходило задолго до того. Съ того же времени переселенія сюда должны были еще усилиться. Въ томъ селеніи, гдѣ былъ обрѣтенъ образъ, жителями вначалѣ была устроена часовня, а потомъ, когда на поклоненіе явленному образу богомольцы стали стекаться со всей христіанской части вятской страны, съ благословенія Московскаго митрополита Пимена построена церковь; вмѣстѣ съ тѣмъ установленъ изъ г. Хлынова въ село Великорѣцкое ежегодный крестный ходъ, совершаемый при многочисленномъ стеченіи народа и до настоящаго времени. Все это на первыхъ порахъ способствовало большему и большему знакомству съ мѣстностію Орловскаго уѣзда; но и помимо этого область города Орлова была въ то время одной изъ наиболѣе извѣстныхъ: по ней происходили не только торговыя сношенія вятчанъ съ прочими городами, но и проходили военные отряды вятчанъ и устюжанъ и даже дѣлались набѣги татаръ на устюжскую землю. Много разъ, вмѣстѣ съ другими вятскими городами, и городъ Орловъ подвергался нападеніямъ; такъ во время похода великокняжескихъ дружинъ, въ 1459 г., результатомъ котораго было принужденіе вятчанъ «добить челомъ по всей волѣ великаго князя», городъ Орловъ былъ взятъ и занятъ этими дружинами. Въ 1542 году татары Казанскаго царства, опустошивши Устюжскую землю, съ плѣнными и добычею возвращались домой по западной границѣ Орловскаго уѣзда; узнавъ объ этомъ походѣ и опасаясь нападенія, жители всѣхъ городовъ вятскихъ, собравшись въ значительномъ числѣ, напали на татаръ на р. Моломѣ и на голову ихъ побили. Пользуясь не рѣдкими нашествіями татаръ, безпокоили поселенцевъ и черемиса. При всѣхъ такихъ внѣшнихъ безпокойствахъ естественное увеличеніе народонаселенія, конечно, шло медленно; но въ 1584 году на югѣ вятской области устроены были крѣпости: Яранскъ, Царевосанчурскъ, Уржумъ и Малмыжъ, и мѣстное населеніе было нѣсколько ограждено отъ нечаянныхъ нападеній.

Народное волненіе, происходившее въ смутныя времена Россіи, отразилось и на здѣшней области. Когда волжскими казаками, Шанчуринскими, Яранскими и др. стрѣльцамм, черемисами и прочими «государевыми измѣнниками» былъ взятъ и занятъ, въ 1609 году, городъ Котельничъ, и когда возмущеніе могло распространиться и на другіе вятскіе города, городъ Орловъ служилъ сборнымъ пунктомъ всѣмъ ратникамъ, которые должны были собраться на Вяткѣ, и въ этомъ городѣ укрѣпился вятскій воевода князь Ухтомскій съ 12 тыс. войска. Однакожъ въ тоже время, не смотря на скопленіе войска въ городѣ, въ самой области, не только на югъ отъ г. Орлова, но и на сѣверъ отъ него происходили нападенія черемисъ на мирныя крестьянскія поселенія; именно тогда былъ раззоренъ черемисами храмъ въ селѣ Верховскомъ, находящемся на р. Великой въ 70 верстахъ на сѣверъ отъ г. Орлова. Впрочемъ, смутныя времена для всей Россіи были послѣдними смутными временами для вятской области: мирныя земледѣльческія занятія на будущее время были окончательно обезпечены и населеніе спокойно могло заняться улучшеніемъ своего быта, расширеніемъ своихъ полей, пользуясь пока свободнымъ переходомъ съ одного мѣста на другое, съ поселеній, гдѣ почва начинала истощаться на другія, гдѣ еще не было проведено сохой ни одной борозды; при этомъ, конечно, и увеличеніе населенія пошло значительнѣе; однакожъ, какъ именно велико было населеніе даже вообще въ Вятской области въ первой половинѣ XVII столѣтія, не извѣстно. *Первая перепись* населенія, о которой только сохранились данныя, относится къ 1654 году. Въ то время Вятская область, по управленію, состояла изъ пяти городовъ: Хлынова, Орлова, Котельнича, Слободскаго и Шестакова. Генеральная дворовая перепись была произведена писцомъ Карауловымъ, по этой переписи значится:

Въ *городѣ* Орловѣ было три прихода: соборы Архангельскій, Троицкій и Благовѣщенскій.

дворовъ посадскихъ . . .	62.
— — церковныхъ . . .	15.
людей посадскихъ	62.
— — церковныхъ	15.

Въ *уѣздѣ* были погосты: Никольскій, Покровскій и Спасскій.

дворовъ крестьянскихъ . . .	1062.

дворовъ церковныхъ . . . 20.
людей крестьянъ . . . . . 1277.
— — церковныхъ . . . . . 21.
Въ монастырѣ Истобенскомъ-Троицкомъ:
на его земляхъ *дворовъ* крестьянскихъ 42.
людей крестьянъ . . 45.
На землѣ, принадлежащей Орловскому Архангельскому собору:
дворовъ крестьянскихъ 3.
людей крестьянъ . . . 3.
Итого въ уѣздѣ . . . 1127 двор., 1346 душъ.
Всего съ городомъ . . 1204 — 1423 — *).

Перепись эта производилась въ такое время, когда населеніе еще не могло быть значительно. Какъ ни была успѣшна эмиграція изъ Новгорода на Вятку первое время. но приростъ населенія, какъ мы замѣтили выше, не могъ быть большимъ, вслѣдствіе постоянныхъ войнъ съ сосѣдними жителями и междуусобныхъ раздоровъ. Къ XVII столѣтію переселенія изъ одной области въ другую уже почти прекратились. При всемъ томъ, въ приведенной цифрѣ 1423 человѣкъ населенія Орловскаго уѣзда заключалось не полное число даже тѣхъ лицъ, которые должны были войти въ перепись, потому что при писцовыхъ, дворовыхъ переписяхъ многіе изъ крестьянъ, не желая платить налагаемые правительствомъ сборы, бросали земли и домы, и скрывались на все время, пока продолжалась перепись, или же и совсѣмъ уходили съ своихъ первыхъ поселеній на другія, что было обыкновеннымъ дѣломъ въ то время, особенно въ Орловскомъ уѣздѣ, гдѣ почва малоплодородна. Нѣкоторые приходы, входящіе нынѣ въ составъ Орловскаго уѣзда, въ то время принадлежали къ другимъ уѣздамъ (наприм., Быстрицкій, Подрѣльскій, Чудиновскій, Никольскій-Великорѣцкій и др.), значитъ населеніе ихъ тоже не вошло къ приведенный итогъ числа жителей Орловскаго уѣзда.—Затѣмъ, въ

*) Во всѣхъ пяти городахъ и уѣздахъ Вятской области было:
дворовъ посадскихъ и крестьянскихъ . 12770.
— — — церковныхъ . . . . 323.
а всѣхъ дворовъ на Вяткѣ . . . 13093.
людей посадскихъ и крестьянъ . . . 15875.
— — — церковныхъ . . . . . 353.
а всѣхъ людей на Вяткѣ . . . . 16228.

перепись не вносились: 1, *половники*, люди посадскіе или государственные черносошные, жившіе на монастырскихъ и приходскихъ земляхъ съ платежемъ по уговору половины отъ урожаевъ хлѣба, или другихъ выгодъ; 2, *бобыли*, люди безземельные: «тунеядцы сіи жили при монастыряхъ и приходахъ по погостамъ въ такомъ большомъ числѣ, что многіе погосты состояли только изъ церковниковъ и нѣсколькихъ бобылей»; 3, *нищіе*, люди или дряхлые или увѣчные, жившіе тоже при монастыряхъ и приходскихъ церквахъ — Кромѣ того въ опись входили только одни работники; малолѣтніе же мужчины, старики и всѣ вообще женщины оставались безъ счета. Если предположить число работниковъ равнымъ 50% тогдашняго наличнаго мужскаго населенія, то получимъ цифру всего этого населенія (кромѣ скрывшихся отъ переписи) въ 1654 году равной 2846 мужчинъ. Но какъ, примѣняясь къ нынѣшнему времени, можно считать на каждый дворъ не менѣе 3-хъ лицъ муж. пола, или 6,5 лицъ обоего пола, то населеніе Орловскаго уѣзда можно считать приблизительно равнымъ 3600 д. муж. пола, или до 7800 душъ обоего пола. Во всей же области (т. е. собственно въ городахъ и уѣздахъ Хлыновскомъ, Орловскомъ, Котельническомъ, Слободскомъ и Шестаковскомъ) по тому же приблизительному разсчету—по 3 д. муж. пола, вообще по 6,5 д. об. п. на каждый дворъ—оказывается все населеніе равнымъ 39279 д. муж. п., или болѣе 86 тыс. д. об. пола.

Въ 1722 году, во время всеобщей въ Россіи *ревизіи* послужившей основаніемъ для будущихъ переписей, въ Вятской провинціи была произведена перепись княземъ Солнцевымъ-Засѣкинымъ; по ней оказалось собственно въ Орловскомъ уѣздѣ:

		дворовъ	душъ.
Въ городѣ:	посадскихъ . . .	—	273.
	церковныхъ . . .	—	15.
Въ уѣздѣ:	казенныхъ крестьянъ .	1078	7451.
	принадлежащихъ Истобенскому монастырю .	143	1176.
Всего, съ городомъ . . .		—	8915.

До послѣдней переписи поселяне облагались подворною податію, почему въ переписи, бывшія до 1722 года, вносились болѣе исправ-

но исчисленія собственно дворовъ, на число же душъ обращалось вниманія менѣе. Теперь же подворная подать замѣнялась подушною, и наибольшая исправность въ переписи должна была быть въ счетѣ душъ мужескаго пола. Этимъ вѣроятно объясняется то обстоятельство, что на значительное число душъ въ переписи показано не большое число дворовъ, именно на одинъ дворъ въ Орловскомъ уѣздѣ приходилось 7 душъ муж. пола.

Во всей провинціи, т. е. въ пяти городахъ и уѣздахъ (Хлыновѣ, Слободскомъ, Орловѣ, Котельничѣ и Шестаковѣ—въ послѣднемъ безъ уѣзда), а также Кайгородѣ съ уѣздомъ въ 1722 г. было:

	дворовъ	людей (муж. п.)
въ Вятской провинціи:		
казенныхъ поселянъ	12171	66212.
вотчинныхъ — —	7507	41462.
итого въ уѣздахъ	19678	107674.
посадскихъ по 5 городамъ		3281.
духовныхъ и разночинцевъ		407.
работниковъ		39.
Всѣхъ		111401. *)
Въ Кайгородѣ: посадскихъ		338.
въ уѣздѣ его казенныхъ крестьянъ		3294.
Итого.		115033.

Сравнивая приведенныя здѣсь числа жителей 1722 года съ числами, выведенными нами на основаніи переписи 1654 года, мы можемъ заключать, что въ 68 лѣтъ населеніе вообще больше чѣмъ удвоилось, именно въ Орловскомъ уѣздѣ оно стало болѣе въ 2,5 раза, а во всей провинціи въ 2,8 раза. Значительность увеличенія населенія вообще въ провинціи, кромѣ естественнаго приращенія, зависила отъ внесенія въ составъ ея—посредствомъ переписи—вотяковъ, которыхъ, по одной изъ предшедствовавшихъ переписей (1717 года), было 2353 двора, т. е. собственно мужескаго пола ихъ было не менѣе 7000 душъ, и оттого, что перепись 1722 года была значительно точнѣе, чѣмъ перепись 1654 года.

---

*) Въ томъ числѣ:

крестьянъ—за архіерейскимъ домомъ	1275 двор.	10162 душъ.
— — — — Трифоновымъ монастыремъ	5264 — —	25636 — —
— — — — другими 9-ю монастырями	968 — —	5660 — —

Соотвѣтственно съ приведенными числами населенія мужескаго пола, мы беремъ приблизительныя числа женскаго населенія и заключаемъ, что въ 1722 году все населеніе Орловскаго уѣзда (въ томъ составѣ, на какой ранѣе указывали) доходило до 20000 душъ об. пола; а населеніе всей провинціи—до 250000 д. об. пола. По переписи 1722 года во всей Россіи оказалось жителей обоего пола 12966469 человѣкъ, а съ пріобрѣтенными провинціями всего—до 14 мил. человѣкъ; такимъ образомъ Вятская провинція по числу жителей составляла 56-ю часть Имперіи.

Въ 1744 году въ Вятской провинціи происходила вторая подушная перепись (при воеводѣ Писаревѣ), по ней въ шести уѣздахъ (Хлыновскомъ, Слободскомъ, Орловскомъ, Котельническомъ, Шестаковскомъ и Кайгородѣ), или, по настоящему административному дѣленію губерніи въ четырехъ уѣздахъ, всего душъ мужескаго пола было 149879.

Собственно въ Орловскомъ уѣздѣ, по тогдашнему дѣленію, было 10623 челов. муж. пола; въ томъ числѣ: посадскихъ—269, вотчинныхъ—602 и ланцовъ—368.

Такимъ образомъ въ 22-хъ лѣтній періодъ населеніе во всей провинціи увеличилось на 34846 человѣкъ или на 30%, а въ Орловскомъ уѣздѣ—на 1708 человѣкъ, или почти на 20%. Прибавляя къ числамъ мужскаго населенія приблизительно соотвѣтственныя числа женскаго населенія получаемъ все населеніе въ 1744 г.

въ Орловскомъ уѣздѣ . . . . . 23000 об. п.
во всей провинціи . . . . . 325000 — —

Во всей Россіи по II переписи считается 16 мил. жит. об. п., т. е. все населеніе Вятской провинціи составляло 49-ю часть населенія всей Россіи.

Черезъ 20 лѣтъ послѣ второй подушной переписи, происходила въ 1764 году третья подушная перепись (подъ наблюденіемъ воеводы полковника Колычева); по ней было исчислено населеніе Вятской провинціи, съ шестью городами и уѣздами ихъ (Хлынов., Слободск., Орл., Шестак., Кайгородъ) въ количествѣ 183072 душъ муж. пола *).

*) Вятская провинція тогда входила въ составъ Казанской губерніи.

Отдѣльно, въ Орловскомъ уѣздѣ населеніе состояло изъ 13853 человѣкъ муж. п.; въ томъ числѣ—посадскихъ 320, экономическихъ 794, ланцовъ 515.

Увеличеніе оказалось—противъ второй ревизіи:

вообще въ провинціи почти на 33200 чел. или почти на 23%.

въ Орловскомъ уѣздѣ — — 3230 — — — 31%.

А противъ первой ревизіи, въ 42 года:

вообще въ провинціи — — 68039 — — — 60%.

въ Орловскомъ уѣздѣ — — 4938 — — — 55%.

Во всей Россіи по III-й переписи полагается жителей 19 мил. об. п.

При учрежденіи Вятскаго Намѣстничества, въ 1780 году составлено было обозрѣніе находящихся въ Вятской провинціи городовъ и пригородъ, также и селъ, какія по мѣстному положенію могли быть удобны для образованія изъ нихъ городовъ. Къ вновь учрежденному Вятскому Намѣстничеству были присоединены части смежныхъ губерній Казанской и Оренбургской. Въ 13 уѣздахъ (Вятка, Слободской, Котельничъ, Орловъ, Кай, Сарапулъ, Елабуга, Малмыжъ, Уржумъ, Яранскъ, Царевосанчурскъ, Нолинскъ, Глазовъ) все населеніе полагалось равнымъ 321071 душ.; при чемъ, собственно въ Орловскомъ уѣздѣ (въ составъ котораго вошло нѣсколько селеній изъ уѣздовъ Хлыновскаго и Котельническаго), было всего крестьянъ черносошныхъ и экономическихъ и ланцовъ до 25459 душъ муж. п. Въ городѣ Орловѣ обывательскихъ домовъ—192, купцовъ второй гильдіи—3, третьей—22 и мѣщанъ 290. При этомъ распредѣленіи населенія по уѣздамъ, очевидно, были взяты числа жителей тѣхъ или другихъ мѣстностей лишь приблизительныя, потому что всѣ эти числа оказываются ниже дѣйствительныхъ, въ чемъ мы далѣе убѣдимся.

Движеніе народонаселенія между IV и X ревизіями.

До сихъ поръ мы приводили данныя о числѣ жителей провинціи Вятской и Орловскаго уѣзда, пользуясь указаніями «Исторіи Вят-

---

Югозападные уѣзды, находясь въ той губерніи, принадлежали къ провинціи Свіяжской. Въ 1764—6 году въ уѣздахъ городовъ Яранска и Царевосанчурска было душъ мужеск. пола—въ первомъ 8778, а во второмъ 8017.

чанъ» А. Вештомова (1807 г.); ихъ интересно было бы сравнить съ числами ревизскихъ сказокъ, находящихся въ Вятской казенной палатѣ, но мы ревизскими сказками I—III ревизіи не пользовались, а, насколько было возможно, просмотрѣли лишь сказки V—VIII ревизій. Наиболѣе полными считаются ревизіи, именно, начиная съ IV, но сказокъ собственно четвертой ревизіи нѣтъ въ казенной палатѣ; однакожъ свѣдѣнія о ней можно получить изъ сказокъ V ревизіи, такъ какъ въ сказкахъ обыкновенно наличное населеніе сравнивается съ бывшимъ въ предшествовавшую ревизію. Это даетъ возможность провѣрять числа каждой ревизіи, чѣмъ мы собственно и воспользуемся, указывая на IV и V ревизіи.

По IV ревизіи, 1782 года, собственно въ Орловскомъ уѣздѣ, безъ города, по тѣмъ сказкамъ, какія имѣются въ казенной палатѣ, населеніе должно бы быть равнымъ 36353 д. муж. п. и 38502 д. женскаго пола, и затѣмъ по V ревизіи, 1795 года, - 38643 муж. пол., 41629 жен. п.; но въ числѣ сказокъ мы не нашли волостей Зашижемской и Верхолиповской вполнѣ и нѣкоторыхъ «десятковъ» волостей Ивкинской, Коршинской и Чудиновской, почему приведенныя числа и считаемъ не полными, что дѣйствительно и подтверждается ревизскими сказками VI-й ревизіи, по которымъ значится, что по V ревизіи было жителей мужескаго пола 47,443, а не 38643, какъ показано выше. Сличивъ итоги по волостямъ, мы можемъ считать дѣйствительными слѣдующія цифры:

Число жителей Орловскаго уѣзда въ 1782 г. было въ уѣздѣ:

крестьянъ . .	44503	м. п.	47551	ж. п.	92054 об. п.
въ томъ числѣ—черносошныхъ . .	38038	—	40778	—	
экономическихъ.	5351	—	5601	—	
ландмилицкихъ.	1114	—	1172	—	
Въ городѣ:					
купцовъ. . .	47	—	37	—	
мѣщанъ. . .	365	—	423	—	
Въ городѣ и уѣздѣ духовнаго сословія до	500	—	600	—	
Всего .	45415	—	48611	—	94026

Жителей въ Вятской губерніи было 817100 об. п. (Плещеевъ,

Арсеньевъ). Во всей Россіи по IV переписи было 28 мил. жителей обоего пола.

Замѣтимъ здѣсь, что ревизіи IV, а въ особенности V собственно и принимаются за основаніе при вычисленіи народонаселенія Россіи за время, соотвѣтствующее началу настоящаго столѣтія.

По V ревизіи, 1795 года, *) населеніе Орловскаго уѣзда представляется въ слѣдующемъ количествѣ:

	муж. п.	жен. п.	об. пола.
Въ городѣ:			
купцовъ . . .	88	92	
мѣщанъ . . .	525	599	
приказныхъ . . .	43	44	
дворовыхъ людей .	7	2	
духовнаго сословія .	47	46	
Итого . .	710	783	
Въ уѣздѣ:			
духовнаго сословія .	476 **)	566	
крестьянъ . . .	47443	51129	98572.
въ томъ числѣ:			
черносошныхъ . .	40450	43446	
экономическихъ . .	5777	6338	
ландмилицкихъ . .	1216	1345	
Всего . .	48629	52479	101108.

Въ Вятской (и Пермской) епархіяхъ, по свѣдѣніямъ, которыми пользовался Штукенбергъ, въ 1793 году было жителей 1228692 души об. пола. Въ книгѣ Заблоцкаго «Новѣйшее землеописаніе» (1807 года) жителей въ Вятской губерніи показано 908708 д. об. пола.

---

*) Ревизія производилась «по силѣ указа, состоявшагося 1794 года іюня 23 дня, Ея Имп. Велич. на народъ публикованнаго».

**) Въ томъ числѣ штатныхъ:

протопоповъ, поповъ, дьяконовъ	86.
дьячковъ, пономарей, сторожей	118.
у нихъ дѣтей муж. пола: семинаристовъ . . .	49,
при отцахъ живущихъ въ праздности . . .	193.
Заштатныхъ протопоповъ и пр.	6.
дьячковъ и пр.	5.
у нихъ дѣтей муж. п. семинаристовъ	2.
при отцахъ	17.

Сколько было жителей по ревизскимъ сказкамъ въ губерніи, свѣдѣній нигдѣ нѣтъ, потому что до сихъ поръ ихъ, даже въ частности, никто не просматривалъ съ цѣлію воспользоваться статистическимъ матеріаломъ въ нихъ находящимся.

Въ Россіи по V ревизіи было 36 мил. жителей об. пола.

Между IV и V ревизіями—въ 13 лѣтъ—населеніе Орловскаго уѣзда вообще увеличилось нъ 7,5%, собственно же въ крестьянскомъ населеніи об. пола на 7%, отдѣльно муж. пола—6,6%, а женск. пола 7,5%. Можно заключать, что приращеніе шло почти по полупроценту въ годъ. Какъ увеличивалось населеніе въ частности по волостямъ, можно видѣть изъ помѣщенныхъ въ приложеніи вѣдомостей (№№ 1—7), которыя сами по себѣ представляютъ довольно интересный матеріалъ для статистики края.

По VI ревизіи—1811 года—перепись дѣлалась только мужскому населенію, почему и мы приводимъ здѣсь для сравненія только число жителей муж. пола. Именно, въ 1811 году въ Орловскомъ уѣздѣ было ревизскихъ душъ муж. п. крестьянъ 56446, т. е. въ 15 лѣтъ приращеніе оказалось—9003 д. м. п., или почти 20%, а въ каждый годъ по 1,3%, но въ слѣдующія пять лѣтъ населеніе муж. пола не только не увеличилось, но даже уменьшилось.—Въ городѣ тогда было купцовъ 108, мѣщанъ 566 человѣкъ. Въ Вятской губерніи по VI ревизіи казенныхъ крестьянъ числилось 457118 д. м. п. Въ Россіи—41 мил. об. пола.

По VII ревизіи—1816 года—жителей въ Орловскомъ уѣздѣ было:

	муж. п.	жен. п.
духовнаго сословія	427.	466.
приказныхъ въ дух. правл.	5.	2.
приказныхъ въ город. канцеляріяхъ	16.	22.
купцовъ	94.	80.
мѣщанъ	558.	710.
дворовыхъ людей	40.	48.
Крестьянъ въ уѣздѣ 54581 м. п. *)	65424 ж. п.,	120005. об.

*) Если признать достовѣрными принятыя нами дополненія, вмѣсто недостающаго числа душъ въ нѣкоторыхъ волостяхъ, мужское населеніе нужно будетъ считать равнымъ 56081 ч.

въ томъ числѣ:

черносошныхъ .	44801	м. п.	53694	ж. п.	
экономическихъ .	7481	—	8976	—	
чернос. половн.	38	—	54	—	
чернос. тяглыхъ.	242	—	301	—	
ландмилицкихъ .	2029	—	2399	—	
Всего . .	55721	—	66752	—	122473

Въ Вятской губерніи по этой же ревизіи было крестьянъ 597031 муж. п. 691500 ж. п. (1288531 об. п.) *).

Во всей Россіи по VII ревизіи было жителей 45 мил. об. п.

По этой переписи въ Орловскомъ уѣздѣ было *семействъ*

купеческимъ	17.
мѣщанскихъ	241.
крестьянскихъ	19410.

Въ числѣ крестьянскихъ семействъ было, въ отдѣльности

черносошныхъ	16771.
экономическихъ	1927.
черносошн. половниковъ и тяглыхъ.	103.
ландмилицкихъ	609.

На каждую крестьянскую семью приходилось душъ—

мужескаго пола . .	2,8
женскаго пола . .	3,3
обоего . . .	6,1

На каждую мѣщанскую . 2,3 муж. и 2,9 жен. п.

На каждую купеческую . 5,5 муж. и 4,7 жен. п.

Въ сравненіи съ предшествовавшими ревизіями, въ 1816 году населеніе оказалось въ мужескомъ полѣ противъ ревизіи 1811 года *менѣе* на 1865 душъ, т. е. на 3,3%,—(при поправкахъ сдѣланныхъ нами въ исчисленіи, мужское населеніе должно оказываться меньше противъ VI ревизіи на 365 душъ). Эти числа довольно опредѣленно указываютъ, насколько тяжелы были для мужскаго населенія войны 1812—1815 годовъ. Необыкновенная убыль въ мужскомъ населеніи выразилась еще въ большемъ противъ прежняго перевѣсѣ

*) Но по другимъ свѣдѣніямъ тогда было 598872 м. п , 686557 ж. п., или еще—575523 м. п., 640904 ж. пола.

женскаго пола надъ мужскимъ. Относительно V ревизіи (1795 г.) мужское населеніе увеличилось лишь на 15% (7138 душъ), женское же населеніе—на 28% (на 14295 душъ); т. е. какъ бы каждый годъ увеличивалось мужское населеніе по $^3/_4$%, а женское по 1,4%—почти вдвое быстрѣе. Въ 1796 году на 100 мужчинъ-крестьянъ приходилось 108 женщинъ, а въ 1816 году тоже на 100 мужчинъ было уже 120 женщинъ Вообще же въ Орловскомъ уѣздѣ въ 20 лѣтъ населеніе увеличилось въ мужскомъ полѣ на 14,4% въ женскомъ—27,2%, въ обоемъ полѣ 21%.

Затѣмъ мы имѣемъ данныя (изъ окладной книги) о ревизскомъ населеніи мужскаго пола, и собственно крестьянъ, по VIII ревизіи; именно, въ 1834 году было въ уѣздѣ мужскихъ ревизскихъ душъ —68498.

Въ 18 лѣтъ, съ 1816 по 1834 годъ, населеніе увеличилось на 25,5% (13917 душъ), или по 1,3% въ одинъ годъ; противъ 1796 года, въ 38 лѣтъ населеніе увеличилось на 44,4%, или прибывало ровно по 1% въ годъ.

Въ Вятской губерніи по VIII ревизіи общее число жителей мужескаго пола было 720473 человѣка. Считая все населеніе муж. пола Орловскаго уѣзда, того же года, равнымъ 69700, мы можемъ заключать, что уѣздъ по населенію составлялъ 9,6% населенія всей губерніи.—Въ Россіи по VIII переписи было 60 мил. жителей. По даннымъ, приводимымъ Штукенбергомъ, въ Вятской губерніи въ тоже время было 719858 муж. п.. 816319 жен. пола, всего 1536177 обоего пола.

О IX ревизіи мы беремъ свѣдѣнія изъ книги «Десятая ревизія» П. Кеппена.—Въ 1851 году населеніе Орловскаго уѣзда и всей губерніи было слѣдующее:

	Мужескаго пола душъ			Женскаго пола душъ.	Всего душъ об. пола.
	Состоящихъ въ окладѣ и на льготѣ.	Не положенныхъ. въ окл.	Итого мужеск. пола.		
Орловскій уѣздъ .	80478.	761.	81239.	90937.	172176.
Вятская губернія.	845546.	34383.	879929.	938823	1818752.

Сравнивая эти цифры съ приведенными ранѣе, мы заключаемъ, что въ Орловскомъ уѣздѣ
въ 56 лѣтъ, съ 1795 г. по 1851 г. населеніе увеличилось

въ муж. п. на 87,6%, въ жен. на 73,3%, вообще на 70,3% въ 35 лѣтъ, съ 1816 г. по 1851 г.—

въ муж. п. на 45,6%, въ жен. на 36,2%, вообще на 40,6% въ 17 лѣтъ, съ 1834 по 1851 годъ—въ муж. п. на 16,5%.

Вообще процентъ ежегоднаго увеличенія населенія оставался одинъ и тотъ же—1%, или не много болѣе. По переписи 1851 года въ Орловскомъ уѣздѣ приходилось на 100 мужчинъ 112 женщинъ, въ Вятской же губерніи на 100 мужчинъ—почти 107 женщинъ.

О числѣ жителей по послѣдней X ревизіи мы взяли цифры изъ окладной книги въ казенной палатѣ, и затѣмъ прослѣдили за измѣненіями числа населенія въ послѣдующіе годы по различнымъ даннымъ, которыми только могли воспользоваться.

По X ревизіи, въ 1857 году, было въ уѣздѣ всего ревизскихъ (мужскихъ) душъ

Купцовъ—почетныхъ гражданъ I—III гильдіи	12.
Купцовъ III гильдіи	163
Мѣщанъ	857.
Крестьянъ	83699.
Итого	84731.

О числѣ лицъ духовнаго званія и другихъ привиллегированныхъ сословій мы не имѣемъ свѣдѣній. Приведенныя числа относятся къ исчисленію населенія, какъ упомянуто выше, «состоящаго въ окладѣ и на льготѣ», почему мы и сравнимъ ихъ съ такими же числами предшествовавшей ревизіи.

Въ теченіи 6-ти лѣтъ мужское населеніе увеличилось на 4253 души, или на 5,29%, т. е. приращеніе шло почти по 0,9% въ одинъ годъ.

Движеніе народонаселенія послѣ X ревизіи.

Сравнивая однѣ ревизіи съ другими, мы находили во всѣ послѣдующія ревизіи (кромѣ VII ревизіи—1816 г.—для муж. пола) значительное приращеніе. Когда мы сравнимъ число ревизскихъ душъ по X ревизіи съ наличнымъ 1874 года населеніемъ, то тоже увидимъ приращеніе населенія; но совсѣмъ другія числа получаются, когда будемъ сравнивать ревизское населеніе по X ревизіи съ чи-

Лит. Котлевичъ въ Вяткѣ

Прилож. къ книгѣ С. Блинова: Движеніе народонасел. въ Орловскомъ уѣздѣ

сломъ ревизскихъ же душъ 1874 года; именно, мы увидимъ, что ревизское мужское населеніе уѣзда въ 17 лѣтъ *уменьшилось* на 5245 душъ. Такъ какъ ревизское населеніе между двумя ревизіями не можетъ ни увеличиваться естественнымъ приростомъ, ни уменьшаться вслѣдствіе смертности, а измѣняется единственно отъ переселеній жителей изъ одной мѣстности въ другую и отъ перехода лицъ податнаго сословія въ другія привиллегированныя сословія и званія,—послѣднее случается рѣже всего,—то мы довольно опредѣленно можемъ заключать, что изъ Орловскаго уѣзда въ 17 лѣтъ выселилось въ другіе уѣзды губерніи и въ особенности въ другія губерніи болѣе 5-ти тыс. ревизскихъ душъ, и, значитъ, наличное населеніе 1874 г. должно оказаться сравнительно менѣе, чѣмъ бы оно должно было быть, еслибъ не было переселеній, именно оно должно быть менѣе на 6126 душъ муж. п., на 6910 жен. п., всего на 13 тыс. душъ об. пола (такъ какъ въ послѣдній годъ на каждую ревизскую мужскую душу приходилось 1,168 наличныхъ мужчинъ, и на каждаго наличнаго мужчину 1,128 - наличныхъ женщинъ). Какъ шло выселеніе изъ уѣзда, и вслѣдствіе того уменьшеніе ревизскаго населенія уѣзда, видно изъ слѣдующей таблицы. Въ приложеніи (№ 8) мы помѣщаемъ подробную вѣдомость, изъ которой видно передвиженіе населенія въ уѣздѣ—вслѣдствіе ли перечисленія изъ одной волости въ другую, выселенія изъ уѣзда, или приписки къ населенію уѣзда, здѣсь же мы приводимъ числа выбывшихъ за вычетомъ уже прибывшихъ.

	Число ревизскихъ душъ муж. пола въ Орловскомъ уѣздѣ.	Число выбывшихъ изъ уѣзда за вычетомъ прибывшихъ.
Въ 1857 году.	83699.	—
— 1858 —	83503.	196.
— 1859 —	83250.	253.
— 1860 —	82964.	286.
— 1861 —	82697.	267.
— 1862 —	82472.	225.
— 1863 —	82045.	427.
— 1864 —	81607.	438.

	Число ревизскихъ душъ муж. пола въ Орловскомъ уѣздѣ.	Число выбывшихъ изъ уѣзда за вычетомъ прибывшихъ.
— 1865 —	81328.	279.
— 1866 —	81087.	241.
— 1867 —	80953.	134.
— 1868 —	80689.	264.
— 1869 —	80435.	254.
— 1870 —	80116.	319.
— 1871 —	79595.	521.
— 1872 —	79278.	317.
— 1873 —	79020.	258.
— 1874 —	78458.	562

Съ теченіемъ времени выселенія становились все сильнѣе и сильнѣе; если взять числа по пятилѣтіямъ, то выселилось—

въ первое пятилѣтіе. 1227 душъ—или 1,47%

во второе. . . . 1519 — — 1,84 изъ оставшихся.

въ третье. . . . . 1675 — — 2,00 — —

Изъ какихъ именно частей уѣзда выбывало наибольшее число переселенцевъ въ другіе уѣзды и губерніи, будетъ сказано далѣе, теперь же мы займемся наличнымъ населеніемъ уѣзда и сопоставимъ числа жителей первыхъ ревизій съ числомъ жителей за послѣдній 1874 годъ.

Въ 1874 году. по свѣдѣніямъ полиц. управленія, считалось въ Орловскомъ уѣздѣ:

	муж. п.	жен. п.	об. п.
Въ городѣ . .	1927	1957	3884
Въ уѣздѣ .	94019	104819	198838
Всего . .	95946	106776	200795

Въ предшествовавшемъ же 1873 году—жителей въ уѣздѣ всего показывалось болѣе, именно 97378 муж. пол., 107799 жен. п. и 205274 об. п. Сравнивая перепись V ревизіи—1795 г.—съ 1874 годомъ, мы можемъ заключать, что населеніе Орловскаго уѣзда увеличилось на 98% въ мужескомъ полѣ и на 100% въ женскомъ, по сравненіи же съ 1873 годомъ оказывается прибыль въ

320290

муж. полѣ 104,5%, а въ женскомъ 103,5%. Вообще, если только будемъ придавать цѣну даннымъ получаемымъ административнымъ путемъ, мы можемъ заключать, что *населеніе Орловскаго уѣзда въ 78 лѣтъ удвоилось*. Значитъ ежегодный процентъ увеличенія населенія въ Орловскомъ уѣздѣ можно считать равнымъ 0,9%. Увеличиваясь въ такомъ же размѣрѣ и на будущее время, населеніе можетъ вновь удвоиться къ 1951 году. Но, судя по ежегодному проценту увеличенія за послѣдній періодъ, мы можемъ съ наибольшею вѣроятностію предполагать, что населеніе, вслѣдствіе переселеній, будетъ увеличиваться менѣе и менѣе; именно въ 21 лѣтній періодъ оно увеличивалось только по 0,8% въ годъ (всего 18%). Еслибъ остался этотъ процентъ ежегоднаго увеличенія, то населеніе должно удвоится въ 86 лѣтъ, къ 1960 году.

Какъ увеличивалось населеніе въ Орловскомъ уѣздѣ въ послѣднія двадцать лѣтъ, можно видѣть изъ слѣдующей таблицы, гдѣ рядомъ съ числами населенія, полученными отъ полицейскихъ управленій, приводимъ числа населенія, полученныя отъ духовенства. Для сопоставленія помѣщаемъ числа населенія всей губерніи, такъ какъ они общей таблицей погодично никогда еще не печатались.

ГОДЫ.	Въ Орловскомъ уѣздѣ.						Въ Вятской губерніи.		
	По свѣд., доставл. полиц. управлен.			По свѣд., доставл. духовенствомъ.					
	м. п.	ж. п.	об. п.	м. п.	ж. п.	об. п.	муж. п.	жен. п.	об. п.
1854. городъ	1588	1665	3253		Въ гор	одахъ:	23855	22366	46221
уѣздъ.	84802	96970	181772		Въ уѣз	дахъ:	914784	1022646	1937430
всего.	86390	98635	185025		Всего	въ губ.	938639	1045012	1983651
1855. городъ	1855	1880	3735				26835	24218	51053
уѣздъ.	82119	96059	178178				906115	1056934	1963049
всего.	83974	97939	181913				932950	1081152	2014102
1856. городъ	1906	1836	3742				28130	25155	53285

ГОДЫ.	Въ Орловскомъ уѣздѣ.						Въ Вятской губерніи.		
	По свѣд., достав. полиц. управлен.			По свѣд., достав. духовенствомъ.					
	м. п.	ж. п.	об. п.	м. п.	ж. п.	об. п.	муж. п.	жен. п.	об. п.
1856. уѣздъ.	82000	97891	179891				929937	1069390	1999327
всего.	83906	99727	183633				958067	1094545	2052612
1857. городъ	1878	1810	3688				28089	25229	53318
уѣздъ.	84807	99849	184656				954285	1089272	2043559
всего.	86685	101659	188344	81371 р.: 372	94679 542	176050 914	982374	1114501	2096875
1858. городъ	1806	1766	3572				27591	25258	52849
уѣздъ.	87903	100005	187908				979696	1091359	2071055
всего.	89709	101771	191480	83860 р.: 326	97504 512	181364 838	1007287	1116617	2123904
1859. городъ	1838	1869	3707				27727	24970	52697
уѣздъ.	88491	99047	187538				1001208	1107357	2108565
всего.	90329	100916	191245	86037 р.: 340	99059 514	185096 854	1028935	1132327	2161262
1860. городъ	1845	1876	3721				27909	25211	53120
уѣздъ.	88070	99373	187443				1002448	1114653	2117101
всего.	89915	101249	191164	90232 р.: 357	99052 506	189284 863	1030357	1139864	2170221
1861. городъ	1915	1890	3805				27930	25536	53466
уѣздъ.	88314	99596	187910				1012788	1122793	2135581
всего.	90229	101488	191717				1040718	1148329	2189047
1862. городъ	1878	1773	3651				28469	25638	54107
уѣздъ.	89495	102398	191893				1034569	1147836	2182405
всего.	91373	104171	195544				1063038	1173474	2236512
1863. городъ	1786	1762	3530						
уѣздъ.	89414	102006	191420						
всего.	91182	103768	194950	88829 р.: 423	100406 564	189235 987	1048973	1171628	2220601
1864. городъ	1555	1613	3168				29593	26809	56402

ГОДЫ.	Въ Орловскомъ уѣздѣ. По свѣд., доставл. полиц. управлен.			Въ Орловскомъ уѣздѣ. По свѣд., доставл. духовенствомъ.			Въ Вятской губерніи.		
	м. п.	ж. п.	об. п.	м. п.	ж. п.	об. п.	муж. п.	жен. п.	об. п.
1864. уѣздъ.	90371	101948	192319				1028442	1150733	2179175
всего.	91926	103561	195487	88048 р.: 484	100208 608	188256 1092	1058035	1177542	2235577
1865. городъ	1795	1808	3603				31460	27125	58585
уѣздъ.	88811	102674	191485				1040886	1163318	2204204
всего.	90606	104482	195088				1072346	1190443	2262789
1866. городъ				1557	1608	3165			
уѣздъ.				86638	98166	184804			
всего.				88195 р.: 290	99774 353	187969 643			
1867. городъ	1776	1742	3518	1501	1672	3173	31891	28002	59893
уѣздъ.				86900	98723	185623	1081379	1206529	2287903
всего.				88401 р.: 293	100395 351	188796 644	1113270	1234526	2347796
1868. городъ	1752	1579	3331	1438	1661	3099	32844	28307	61151
уѣздъ.	93278	105585	198863	87942	99392	187334	1123412	1236149	2359561
всего.	95030	107164	202194	89380 р.: 317	101053 363	190433 680	1156256	1264456	2420712
1869. городъ	1711	1551	3262	1438	1661	3099	32565	28937	61502
уѣздъ.	93601	105760	199361	87547	99202	187749	1095560	1215027	2310587
всего.	95312	107311	202623	88985	100863	189848	1128125	1243964	2372089
1870. городъ	1755	1545	3300	1389	1493	2882	31879	31633	63512
уѣздъ.	94766	106641	201407	88205	97240	185445	1113767	1228745	2342512
всего.	96521	108186	204707	89594	98733	188327	1145646	1260378	2406024
1871. городъ	1720	1520	3240	1323	1450	2773	33788	31060	64848
уѣздъ.	91972	103684	195656	87409	98492	185901	1105345	1223918	2329263
всего.	93692	105204	198896	88732	99942	188674	1139133	1254978	2394111

ГОДЫ.	Въ Орловскомъ уѣздѣ.						Въ Вятской губерніи.		
	По свѣд., доставл. полиц. управлен.			По свѣд., доставл. духовенствомъ.					
	м. п.	ж. п.	об. п.	м. п.	ж. п.	об. п.	муж. п.	жен. п.	об. п.
1872. городъ	1933	1461	3394	1300	1407	2707	34081	31354	65435
уѣздъ.	93821	104613	198444	87609	99694	187303	1142298	1231618	2373916
всего.	95754	106074	201828	88909	101101	190010	1176379	1262972	2439351
1873. городъ	1937	1468	3405	1510	1654	3164	35903	34549	70452
уѣздъ.	95441	106328	201769	89534	100217	189751	1140621	1238949	2379570
всего.	97378	107796	205174	91044	101871	192915	1176524	1273498	2450022
1874. городъ	1927	1957	3884	1407	1600	3007	36484	36149	72633
уѣздъ.	94019	104819	198838	91683	102294	193977	1141580	1252472	2394060
всего.	95946	106776	200795	93090	103894	196984	1178072	1288621	2466693

Мы желали собрать по возможности всѣ свѣдѣнія о населеніи Орловскаго уѣзда за прошлые годы, чего съ значительнымъ трудомъ и достигли, но достаточно бѣгло взглянуть на таблицу, чтобъ видѣть, насколько шатки данныя, представляемыя полицейскими управленіями, что и понятно, такъ какъ свѣдѣнія о народонаселеніи, доставляемыя этими управленіями, основываются лишь на вѣдомостяхъ, получаемыхъ ими въ свою очередь отъ разныхъ подвѣдомственныхъ имъ лицъ и учрежденій; именныхъ же списковъ населенія при полицейскихъ управленіяхъ не ведется, а безъ этого и точности въ свѣдѣніяхъ о народонаселеніи не можетъ быть. Списки наличнаго населенія ведутся духовенствомъ и объ нихъ мы скажемъ далѣе.

Чтобъ хотя нѣсколько оріентироваться въ длинномъ ряду цифръ, мы возмемъ ежегодныя числа населенія по пятилѣтіямъ и выведемъ среднія числа, при чемъ получимъ слѣдующее—

Среднее ежегодное число жителей въ Орловскомъ уѣздѣ:

	муж. п.	жен. п.	об. п.
Въ первое пятилѣтіе .	86133	99946	186079

	муж. п.	жен. п.	об. п.
Во второе . . .	90606	102318	192924
Въ третье . . .	92521	105069	197590
Въ четвертое . . .	95731	106914	202645

Эти числа даютъ основаніе для опредѣленія постепенности увеличенія населенія. Именно населеніе увеличилось

	муж. пола.		жен. пола.		об. пола.	
	противъ предш. пятил.	противъ 1-го пятил.	противъ предш. пятил.	противъ 1-го пятил.	противъ предш. пятил.	противъ 1-го пятил.
Во II пятилѣтіе	5,2	5,2	2,4	2,4	3,7	3,7
Въ III пятилѣтіе	2,2	7,4	2,7	5,1	2,5	6,2
Въ IV пятилѣтіе	3,6	11,0	1,9	7,0	2,6	8,8

Въ мужескомъ полѣ увеличеніе шло значительнѣе, чѣмъ въ женскомъ: въ то время, когда женское населеніе увеличилось на 7%, мужское возрасло на 11%; при чемъ въ первое пятилѣтіе увеличеніе было наибольшее.

Средними числами населенія за двадцати лѣтній періодъ будутъ слѣдующія:

91248 муж. п., 103562 ж. п., 194810 об. п.

Приращеніе, среднее же, въ каждое изъ трехъ пятилѣтій оказывается:

3199 муж. п., 2323 жен. п., 5522 об. п.

Такимъ образомъ въ каждое пятилѣтіе въ Орловскомъ уѣздѣ прибавляется:

1 мужчина на 28,5 жителей муж. пола.
1 женщина на 44,5 — — жен. пола.
1 вообще челов. на 35,2 — — об. пола.

При сравненіи увеличенія собственно по поламъ получаются выводы:

	на 100 мужчинъ было женщинъ.	на 100 женщинъ было мужчинъ.
Въ I пятил.	116,0	86,1
— II — —	112,9	88,5
— III — —	113,5	88,0
— IV — —	111,7	89,9

Если мы возмемъ за два послѣднія пятилѣтія населеніе по показаніямъ причтовъ, то найдемъ, что среднимъ числомъ во всемъ уѣздѣ жителей ежегодно было:

	муж. п.	жен. п.	об. п.
съ 1865 по 1869 г.—	88602	100459	189061
съ 1869 по 1874 г.—	90274	101358	191632

Въ послѣднее пятилѣтіе населеніе увеличилось на 1,9% въ муж. полѣ,—0,6% въ жен. п. и 1,2% об. п. Т. е. по показаніямъ духовенства возрастаніе населенія шло тише вдвое, чѣмъ это показывается полицейскими управленіями. Впрочемъ по свѣдѣніямъ духовенства населеніе города представляется очень слабымъ, вѣроятно потому, что люди, занимающія должности, по характеру которыхъ перемѣщенія изъ одного города въ другой дѣлаются легко возможными, не заботятся о припискѣ къ тому или другому приходу. По той же самой причинѣ вообще свѣдѣнія о городскомъ населеніи и по полицейскимъ показаніямъ самыя неопредѣленныя.—Въ дальнѣйшихъ вычисленіяхъ мы будемъ брать населеніе собственно съ 1866 года по 1874 годъ включительно, почему здѣсь замѣтимъ еще, что среднимъ числомъ, собственно въ пятилѣтіе съ 1866 по 1870 годъ жителей въ Орловскомъ уѣздѣ было ежегодно

88911 д. м. п. 100164 д. ж. п. 189075 д. об. п.

а въ послѣднее

четырехлѣтіе . 89444 — — 101702 — — 192146 — —

По этимъ числамъ оказывается приращеніе въ послѣдніе годы противъ первыхъ

въ м. п. на 1,7%, въ ж. п.—1,5% и въ об. п. на 1,6%.

Для возможности сравненія процента увеличенія населенія въ Орловскомъ уѣздѣ съ процентомъ увеличенія населенія во всей губерніи, мы употребимъ тотъ же пріемъ вычисленія: выводимъ среднія числа населенія ежегодно за каждое изъ четырехъ пятилѣтій.

Среднее ежегодное число жителей въ губерніи.

		муж. п.	жен. п.	об. п.
Въ I пятил.	(1854—1858 г.)—	963863	1090365	2054228
— II — —	(1859—1863 г.)—	1042404	1153124	2195528
— III — —	(1864—1868 г.)—	1099977	1216742	2316719
— IV — —	(1869—1873 г.)—	1153161	1259158	2412319

Сравнивая пятилѣтія между собою, мы получаемъ слѣдующія процентныя увеличенія числа жителей:

	муж. п.		жен. п.		об. пола.	
	противъ предш. пятил.	противъ 1-го пятил.	противъ предш. пятил.	противъ 1-го пятил.	противъ предш. пятил.	противъ 1-го пятил.
Во II пятилѣтіе	8,1	8	5,8	5	6,9	6
Въ III пятилѣтіе	5,5	14	5,5	11	5,5	12
Въ IV пятилѣтіе	4,9	19	3,5	15	4,1	17

Слѣдовательно, въ губерніи населеніе увеличилось въ двадцатилѣтній періодъ какъ разъ вдвое сильнѣе, чѣмъ собственно въ Орловскомъ уѣздѣ. Въ мужскомъ населеніи въ губерніи, увеличеніе шло быстрѣе, чѣмъ въ женскомъ, такъ же какъ это замѣчено и въ Орловскомъ уѣздѣ. Такъ какъ среднимъ числомъ во всѣ двадцать лѣтъ населеніе въ Вятской губерніи было ежегодно

1064852 м. п., 1179848 ж. п., 2244699 об. п.

а ежегодное приращеніе въ слѣдующія за первымъ три пятилѣтія равнымъ

63076 м. п., 56264 ж. п., 119364 об. п.

то, въ отношеніи къ среднему числу населенія, увеличеніе выражается въ прибавкѣ

1-го мужчины на 17 чел. муж. пола
1-й женщины на 21 — жен. пола
1-го человѣка на 19 — об. пола

Движеніе народонаселенія въ разныхъ частяхъ уѣзда.

При болѣе подробномъ изслѣдованіи движенія населенія Орловскаго уѣзда мы обратимъ вниманіе собственно на каждый приходъ, но чтобъ дать болѣе общія характеристики и по возможности немногихъ частей, мы предварительно подраздѣляемъ деревенское населеніе на три группы—сѣверную, среднюю и южную. За основаніе дѣленія взяты особенности экономическаго положенія жителей, зависящія въ свою очередь отчасти отъ географическаго положенія каждой мѣстности въ уѣздѣ,—климатическихъ условій, качества почвы, обилія или недостатка лѣса, близости или отдаленности селеній отъ города, отъ

сплавныхъ рѣкъ и проч. Изученіемъ экономическаго быта населенія занятъ былъ г. Н. Романовъ, и въ настоящемъ изслѣдованіи, служащемъ пополненіемъ къ труду г. Романова, мы не будемъ вдаваться въ описаніе этого быта, а въ соотвѣтствующихъ мѣстахъ изслѣдованія будемъ лишь указывать на ту зависимость, какая существуетъ между внѣшними условіями жизни населенія и отраженіями ихъ въ главныхъ эпохахъ жизни человѣческой—въ рожденіяхъ и смертности.

Періодъ для подробнаго изслѣдованія движенія населенія нами взятъ девятилѣтній—съ 1866 года, т. е. съ того самаго года, въ которомъ, въ первый разъ, были затребованы въ статистическіе комитеты подробныя статистическія свѣдѣнія отъ каждаго прихода, по выработаннымъ въ то время формамъ таблицъ, которыя употребляются и донынѣ. За этотъ девятилѣтній періодъ мы прежде всего разсмотримъ населенность каждой части уѣзда сообразно спискамъ, какія имѣются въ каждомъ селѣ подъ именемъ «Исповѣдныхъ росписей». Какіе именно приходы входятъ въ составъ каждой взятой нами части уѣзда, видно будетъ изъ подробной таблицы, помѣщенной далѣе на 33 страницѣ.

НАРОДОНАСЕЛЕНІЕ РАЗЛИЧНЫХЪ ЧАСТЕЙ УѢЗДА ЗА 9-ть ЛѢТЪ.

ГОДЫ.		Городъ.			Южная часть.			Средняя часть.			Сѣверная часть.		
		м. п.	ж. п.	об. п.	муж. п	жен. п.	об. п.	муж. п.	жен. п.	об. п.	муж. п.	жен. п.	об. п.
1866	крестьянъ .	1479	1532	3011	38631	43008	81639	29872	34264	64136	17627	20290	37917
	духовныхъ .	79	76	155	200	238	438	183	214	397	125	152	277
1867	крестьянъ .	1431	1607	3038	38380	42695	81075	30089	34643	64732	17920	20822	38742
	духовныхъ .	70	65	135	207	212	419	181	202	383	123	151	274
1868	крестьянъ .	1378	1597	2975	38892	42745	81637	30179	34740	64919	18370	21320	39690
	духовныхъ .	60	64	124	206	243	449	173	196	369	122	148	270
1869	крестьянъ .	1378	1597	2975	38420	42601	81021	30160	34653	64813	18466	21366	39832
	духовныхъ .	60	64	124	192	238	430	178	190	368	131	154	285
1870	крестьянъ .	1329	1439	2768	38016	42012	80028	29829	34019	63848	18870	20633	39503
	духовныхъ .	60	54	114	188	229	417	170	201	371	132	146	278
1871	крестьянъ .	1262	1393	2655	38151	42580	80731	30421	34449	64870	18320	20829	39149
	духовныхъ .	61	57	118	198	244	442	179	219	398	140	171	311
1872	крестьянъ .	1246	1351	2597	38478	42546	81024	29367	34368	63735	19259	22146	41405
	духовныхъ .	54	56	110	188	250	438	170	218	388	138	166	304
1873	крестьянъ .	1449	1597	3046	38178	42887	81065	31306	35391	66697	19536	22302	41838
	духовныхъ .	61	57	118	187	244	431	182	218	400	145	175	320
1874	крестьянъ .	1353	1539	2892	38509	42720	81229	32026	35602	67628	20648	23386	44034
	духовныхъ .	54	69	123	197	244	441	164	196	360	139	146	285

Увеличеніе населенія шло весьма неравномѣрно. Сравнивая послѣдній, девятый, годъ съ первымъ, мы видимъ, что въ южной части уѣзда населеніе не только не увеличилось, но даже уменьшилось, что въ средней части увеличеніе оказалось слабѣе, чѣмъ въ сѣверной. Именно, на 100 жителей, бывшихъ въ 1866 году, черезъ девять лѣтъ—въ 1874 году

въ южной части уменьшилось	— 0,3 м.	— 0,6 ж.	и — 0,5 об. п.
въ средней части прибыло	+ 7,2 —	+ 3,9 —	+ 5,4 —
въ сѣверной части	+17,1 —	+15,3 —	+16,2 —

Въ сѣверной части населеніе, въ сравненіи съ средней, увеличилось въ мужескомъ полѣ въ $2^1/_2$ раза болѣе, въ женскомъ въ 4 раза болѣе, а вообще болѣе въ 3 раза. Вообще въ сѣверной части прибыль шла постепенно, съ каждымъ годомъ, въ другихъ частяхъ цифра населенія, между смежными даже годами, колебалась сильно; поэтому мы здѣсь опять подраздѣлимъ девятилѣтній періодъ на двѣ половины и выведемъ среднюю цифру крестьянскаго годоваго населенія—въ пятилѣтіе и четырехлѣтіе. Перемѣны въ составѣ лицъ духовнаго званія были незначительны. Свѣдѣнія о числѣ раскольниковъ за прежнее время неопредѣленны. За 1854 г., по свѣдѣніямъ полиціи, ихъ было всего 697 муж. п. 867 жен. п. 1564 об. п.

Среднимъ числомъ было ежегодно жителей—крестьянъ *).

	Южная часть.			Средняя часть.			Сѣверная часть.		
	м. п.	ж. п.	об. п.	м. п.	ж. п.	об. п.	м. п.	ж. п.	об. п
1866—1870 . .	38468	42612	81080	30026	34464	64490	18251	20886	39137
1871—1874 . .	38329	42683	81012	30780	34952	65732	19441	22166	41607.
во всѣ 9 лѣтъ	38406	42644	81050	30361	34681	65042	18779	21455	40234.

Слѣдовательно, во вторую половину оказалось:

				на 100.		
	муж. п.	жен. п.	об. п.	м. п.	ж. п.	об. п
Въ южной части менѣе—	139	болѣе+ 71	менѣе— 69	—0,36	+0,17	—0,08
— средней —	болѣе + 754	— + 488	болѣе +1242	+2,50	+ 1,4	+ 1,9
— сѣверной —	— +1190	— +1280	— +2470	+ 6,4	+ 6,1	+ 6,3

*) За тоже время было духовенства:

	Южная часть.			Средняя часть.			Сѣверная часть.		
	м. п.	ж. п.	об. п.	м. п.	ж. п.	об. п.	м. п.	ж. п.	об. п.
I —	177	250	427	177	200	377	127	150	277.
II —	192	245	437	174	213	387	140	164	304.
за 9 л.	184	248	432	175	206	381	133	156	289.

Эти выводы довольно опредѣленно характеризуютъ каждую мѣстность. По нимъ мы заключаемъ, что если населеніе Орловскаго уѣзда вообще увеличивается, то увеличеніе это всецѣло принадлежитъ средней и сѣверной частямъ уѣзда, или собственно 56% всего населенія уѣзда, остальные же 44% населенія не только не увеличиваются въ числѣ, но—въ мужескомъ полѣ—даже уменьшаются. Прибыль населенія, притомъ еще, вдвое значительнѣе въ сѣверной части, чѣмъ въ средней, т. е. по количеству, въ пятой части всего населенія. Объясненія этихъ особенностей слѣдуетъ искать прежде всего въ переселеніяхъ, о которыхъ мы уже разъ упоминали. Сравнивая числа наличнаго ревизскаго населенія по каждой части уѣзда съ ревизскимъ населеніемъ въ 1857 году, по X ревизіи, мы получаемъ слѣдующую убыль ревизскихъ (мужскихъ) душъ по каждой части уѣзда (для сравненія берутся волости, а не приходы).

Въ 17 лѣтъ убыло ревизскихъ душъ.

въ сѣверной части	239	4,6%
въ средней	1007	19,2 —
въ южной	3995	76,2 —

Три четверти переселеній приходится собственно на южную часть, и почти одна пятая—на среднюю. Изъ южной части среднимъ числомъ ежегодно выселялось 235 рев. душъ. Но въ послѣдніе годы выселенія шли сильнѣе, такъ что съ 1866 года всего выселилось изъ уѣзда 2870 душъ, т. е. изъ одной южной части—2152 рев. души. Еслибъ эти переселенцы оставались въ уѣздѣ, то наличное населеніе южной части было бы болѣе противъ настоящаго на 2500 д. муж. п., 2800 д. жен. п., на 5300 д. об. п., а населеніе средней части—болѣе на 670 д. муж. п., 570 д. жен. пола, 1420 об. п. Понятно, что такая убыль въ населеніи вслѣдствіе переселенія и преимущественно въ южной части должна была имѣть вліяніе и на значительную разность въ распредѣленіи по уѣзду количества рожденій, умершихъ и проч., что мы и будемъ имѣть въ виду въ свое время.

Обратимъ еще вниманіе на отношеніе въ населеніи половъ между собою. Для сопоставленія беремъ время за первую и вторую половину взятаго періода и среднее за девять лѣтъ.

	На 100 м. женщинъ.	На 100 ж. мужчинъ.	Въ 100 д. об. п. муж.	жен.	Разность.
Южная часть.					
I	110,8	90,2	47,4	52,6	5,2
II	111,4	89,3	47,3	52,7	5,4
Среднее число	111,0	90,0	47,4	52,6	5,2
Средняя часть.					
I	114,8	87,1	46,6	53,4	6,8
II	113,5	88,1	46,8	53,2	6,4
Среднее число	114,2	87,6	46,7	53,3	6,6
Сѣверная часть.					
I	114,4	87,4	46,6	53,4	6,8
II	114,0	87,0	46,5	53,5	7,0
Среднее число	114,2	87,2	46,5	53,5	7,0

Мы можемъ, согласно этимъ выводамъ, отмѣтить еще особенностей средней и сѣверной частей уѣзда отъ южной: въ нихъ женщинъ на 100 мужчинъ оказывается 3-мя болѣе (на 100 муж.), нежели въ южной.

Въ Вятской губерніи за 1874 годъ было на 100 мужчинъ—109 женщинъ и на 100 женщинъ 91 мужчина, или во 100 д. об. пола было 47,8 мужчинъ и 52,2 женщины.

Въ 1873 году было—на 100 мужчинъ 108,2 женщины.

Въ Европейской Россіи безъ Царства Польскаго, въ 1872 г.: на 100 мужчинъ—102 женщины, и на 100 женщинъ 98 мужчины; или во 100 д. об. пола—49,5 мужчинъ и 50,5 женщинъ.

Такимъ образомъ, даже въ южной части Орловскаго уѣзда женскій полъ значительнѣе по числу мужскаго, нежели въ губерніи, не говоря о Россіи; но перевѣсъ женщинъ надъ мужчинами въ средней и сѣверной частяхъ такъ великъ, что подобный встрѣчается во всей Россіи только въ губерніяхъ Костромской (на 100 мужчинъ, въ 1863 г. приходилось 114,8, въ 1872 г.—112,7 женщинъ) и Ярославской (на 100 мужчинъ, въ 1863 г.—118,6, въ 1872 г.—115 женщинъ), т. е. въ такихъ мѣстностяхъ, гдѣ наиболѣе развиты отхожіе промыслы.

Пространство уѣзда и распредѣленіе населенія по приходамъ и волостямъ.

Пространство уѣзда, по вычисленію г. Стрѣльбицкаго равно 12455 кв. верстамъ, но при дѣленіи уѣзда на части можно пользоваться только данными, относящимися къ опредѣленію земель облагаемыхъ земскимъ сборомъ, а такихъ земель въ Орловскомъ уѣздѣ считается 11437 кв. верстъ, т. е. менѣе на 1017 кв. вер. Изъ этого пространства, соотвѣтственно принятому дѣленію населенія уѣзда, мы приблизительно можемъ считать

въ южной части . .	3200	кв. верстъ
въ средней . . .	2475	— — —
въ сѣверной. . .	5762	— — —

Т. е. на сѣверную часть приходится половина всего пространства уѣзда, на среднюю не много болѣе $^1/_5$, а на южную часть $^3/_{10}$ (28%) пространства уѣзда. Въ отношеніи къ взятому пространству придется средняго за девять лѣтъ населенія—на одну квадр. версту—

	муж. п.	жен. п.	об. п.
въ южной части .	12,0	13,3	25,3
въ средней . .	12,3	14,0	26,3
въ сѣверной .	3,3	3,7	7,0

Во всемъ же уѣздѣ среднее число населенія, за послѣднее пятилѣтіе, относится къ пространству слѣдующимъ образомъ:

На 1 квадратную версту:

по количеству взятому нами .	8,4 муж.	9,3 жен.	17,7 об. п.
— по выч. г. Стрѣльбицкаго. . . .	7,7 —	8,6 —	16,3 —
Въ Вятской губерніи .	8,6 —	9,3 —	17,9 —

Собственно въ уѣздѣ населеніе размѣщается въ средней и южной части почти въ четверо гуще, чѣмъ на сѣверѣ уѣзда. Причемъ, въ тѣхъ же частяхъ, на 1 кв. версту приходится жителей почти въ полтора раза болѣе, чѣмъ вообще въ уѣздѣ и въ губерніи, въ сѣверной же части населеніе рѣже, чѣмъ вообще въ уѣздѣ больше чѣмъ вдвое.

Мы сдѣлали приведенные здѣсь выводы относительно распре-

дѣленія населенія по уѣзду сообразно общимъ пріемамъ, употребляемымъ въ подобныхъ случаяхъ. Для того же, чтобъ имѣть понятіе о томъ, какимъ количествомъ земли *дѣйствительно* пользуются крестьяне, или иначе—насколько благопріятно можетъ существовать въ той или другой мѣстности одинъ изъ главныхъ промысловъ крестьянъ—земледѣліе, мы должны обратить вниманіе на отношеніе количества *пахатной* земли къ числу ревизскихъ душъ. Повторяемъ, подробныя данныя относительно экономическаго быта населенія сообщаются въ изслѣдованіи г. Романова, мы здѣсь касаемся этого вопроса лишь на столько, на сколько это необходимо для того, чтобъ описанія однихъ и тѣхъ же мѣстностей могли быть сравниваемы между собою и въ отношеніи естественныхъ фактовъ жизни населенія (рожденій, смертности и пр.) и въ отношеніи экономическаго состоянія.

Такъ какъ далѣе придется уже указывать на отдѣльныя мѣстности уѣзда—волости и приходы, то мы предварительно приводимъ сравнительный, относительно населенія, списокъ этихъ административныхъ единицъ.

Всѣхъ волостей въ уѣздѣ 24, а селъ 38, кромѣ того, нѣкоторые изъ жителей Орловскаго уѣзда, вблизи границъ его, принадлежатъ къ приходамъ, находящимся въ Вятскомъ (4) и Слободскомъ (1) уѣздахъ, затѣмъ, ближайшіе жители къ городу принадлежатъ къ четыремъ приходамъ въ г. Орловѣ; въ селѣ Истобенскомъ два прихода. При всѣхъ счисленіяхъ и выводахъ мы все это имѣли въ виду, какъ можно замѣтить изъ таблицъ, помѣщаемыхъ въ приложеніи, гдѣ приводятся абсолютныя числа за каждый годъ, по каждому селу и проч. въ отдѣльности (№№ 11—20). Въ приведенной же ниже таблицѣ мы беремъ населеніе по приходамъ *среднее* за 9 лѣтъ, въ виду того, что еслибъ по какимъ либо приходамъ, въ какихъ либо годахъ, могли встрѣтиться неточности, то при общемъ выводѣ онѣ сгладятся.

Населеніе Орловскаго уѣзда по приходамъ и волостямъ.

Волости и села.	По свѣд. духовенства, среднее число за 9 лѣтъ (1866-1874 г.)			Наличное—1874 г., по свѣдѣніямъ волостныхъ правленій.			Пространство кв. верстъ.
	м. п.	ж. п.	об. п.	м. п.	ж. п.	об. п.	
I. Сѣверная часть.							
I. *Вол. Прокопьевск.*				2178	2356	4534	
1. Село Слудское.	1732	1863	3595				
II. *Пинюжанская* .				2142	3018	5180	
2. Бѣлозерское .	1194	1421	2615				
3. Поломское. .	790	946	1736				
III. *Казаковская.* .				2607	2755	5362	
4. Верхораменское	988	1096	2084				4964½
5. Боровицкое .	2309	2761	5070				
IV. *Верходворская* .				5738	6399	12137	
6. Верходворское.	1720	2097	3817				
7. Верховское .	3008	3361	6369				
V. *Шишкинская* .				4703	6461	11164	
8. Березовское .	1440	1704	3144				
9. Гороховское .	2096	2355	4451				
10. Монастырское .	1380	1519	2899				797¼
VI. *Шараповская* .				3601	4291	7892	
11. Пышакское .	2361	2711	5072				
Часть прихода села Трехключинскаго .	14	19	33				
II. Средняя часть.							
IV. *Навалихинская*				4290	4510	8800	
12. Великорѣцкое.	2779	3085	5864				
13. Соловецкое .	1843	2000	3843				
14. Чудиновское .	2725	3036	5761				679
VIII. *Коврижская* .				4527	4967	9494	
15. Кленовицкое .	1812	2032	3844				
16. Тохтинское .	2259	2544	4803				
IX. *Рыбинская* . .				3847	4133	7980	
17. Быстрицкое .	1745	2035	3780				

Волости и села.	По свѣд. духовенства, среднее число за 9 лѣтъ (1866-1874 г.)			Наличное—1874 г., по свѣдѣніямъ волостныхъ правленій.			Пространство кв. верстъ.
	м. п.	ж. п.	об. п.	м. п.	ж. п.	об. п.	
18. Камешницкое .	2437	2796	5233				320
X. *Спасская* . . .				2389	2707	15096	
19. Талицкое . .	2090	2418	4508				
XI. *Безсолинская* .				5422	6423	11845	
20. Адышевское	1542	1740	3282				
XII. *Шалѣговская* .				2693	3252	5945	631
21. Шалѣговское	1760	1973	3733				
22. Пустошенское .	1563	1783	3346				
XIII. *Голомидовская*				3593	3816	7409	
23. Подрѣльское	3303	3880	7183				
XIV. *Колковская* .				5072	6093	11165	
24. Колковское .	2350	2700	5050				845
XV. *Левинская* .				6051	6799	12850	
25. Русановское .	2508	2881	5389				
III. Южная часть.							
Городскіе приходы .	5866	6616	12482				
XVI. *Истобенская* .				3000	3333	6333	
26. Истобенское:							
ц. Троицкая . .	1695	1932	3627				
— Николаевская .	1277	1482	2759				
XVII. *Посадская* . .				4931	5192	10123	
27. Пищальское .	3975	4469	8444				
XVIII. *Смирновская*.				4828	5005	9833	2152
28. Касинское . .	2280	2350	4630				
29. Верхолишовское	1550	1720	3270				
XIX. *Верхошижем.*				3461	3728	7189	
30. Верхошижемск.	4090	4422	8512				
31. Илганское . .	2333	2527	4860				
XX. *Кожинская* .				3126	3324	6450	
32. Зашижемское .	2611	2955	5566				
XXI. *Лѣсниковская* .				2287	2690	4977	
33. Суводское . .	1600	1765	3365				
(Безсолин. см. выше)							

Волости и села.	По свѣд. духовенства, среднее число за 9 лѣтъ (1866-1874 г.)			Наличное — 1874 г., по свѣдѣніямъ волостныхъ правленій.			Пространство кв. верстъ.
	м. п.	ж. п.	об. п.	м. п.	ж. п.	об. п.	
34. Коршинское .	1755	1967	3722				
XXII. *Ярковская.* .				2620	2781	5401	
35. Козмодемьянск.	1121	1219	2340				
XXIII. *Желтопесков.*				3306	3582	6888	
36. Желтопесковск.	1335	1400	2735				
XXIV. *Поломская* .				5242	5761	11003	
37. Верхоивкинское	3378	3675	7053				1679
38. Воскресенское .	1656	1880	3536				
Части приходовъ 4 селъ Вятскаго уѣзда . .	2112	2405	4517				

Просматривая распредѣленіе населенія уѣзда по приходамъ, мы замѣчаемъ, что приходы, каждый въ отдѣльности, не очень значительны, именно приходовъ съ числомъ жителей обоего пола

менѣе 2-хъ тысячъ душъ . . .	1
отъ 2 до 3 тысячъ душъ . .	6
— 3 — 4 — — — . .	14
— 4 — 5 — — — . .	5
— 5 — 6 — — — . .	8
— 6 — 8 — — — . .	3
болѣе 8 — — — . .	2

Наибольшее число (14) приходовъ имѣютъ населеніе отъ 3-хъ до 4-хъ тыс. д.; среднее число будетъ—4386 д. об. пола, въ частности 2063 муж. п. и 2323 жен. пола. Разсматривая карту уѣзда, мы видимъ, что сравнительно на небольшомъ пространствѣ размѣщается много селъ вблизи города, къ сѣверу отъ него,—дѣйствительно, если вычислить близость населенныхъ мѣстъ (линейное разстояніе между ними), то получимъ слѣдующія данныя *):

*) Близость населенныхъ пунктовъ вычислена по формулѣ Фарра: $\frac{\log. a}{2} + \frac{\log. 4 - \log. 3}{4} = \log.$ близости, гдѣ a выражаетъ число кв. верстъ,

8 селъ ближнихъ къ городу и самый городъ находятся между собою въ 14 верстахъ (13,98).

Вообще въ средней части села. . въ 14,58 верстахъ.

12 селъ въ южной части уѣзда . въ 19 верст. (18,95)

11 селъ въ сѣверной части уѣзда . въ 24,6 верстахъ.

Близость же вообще населенныхъ мѣстъ въ уѣздѣ (селъ, деревень и починковъ) слѣдующая—

Въ 5 волостяхъ, ближайшихъ къ городу, селенія находятся между собою на разстояніи 1,74 верстъ.

Въ 6 волостяхъ сѣверныхъ—на разстояніи 3,34 верстъ.

Въ 9 южныхъ . — — 2,55 верстъ.

Вообще въ уѣздѣ (беремъ число селеній 2262, пространство 12455 кв. в.) селенія находятся между собою на разстояніи 2,52 в.

Во всей губерніи (20417 селеній, 134537 кв. верстъ) на разстояніи 2,76 верстъ.

Такимъ образомъ въ сѣверной части уѣзда села размѣщаются между собою почти въ 25 верстахъ, деревни въ 3,3 версты, а въ подгородной мѣстности—села—въ 14 верстахъ, деревни въ 1,7 верстахъ; въ тоже время въ сѣверной мѣстности приходится на каждое селеніе 12,8 дворовъ, въ средней части уѣзда—14,2 дворовъ на селеніе; т е. въ подгородной мѣстности и селенія расположены густо и число дворовъ въ нихъ сравнительно значительное.

Въ южной части селенія размѣщаются между собою на разстояніи томъ самомъ, какое приходится въ среднемъ выводѣ на весь уѣздъ, но селенія тамъ наиболѣе населенныя, именно—по 17 дворовъ въ каждомъ изъ нихъ. (Среднее же число дворовъ въ уѣздѣ, на одно селеніе—13,67).

Особенности въ размѣщеніи населенія, конечно, имѣютъ свое вліяніе на жизнь отдѣльныхъ членовъ, напримѣръ на смертность, препятствуя или способствуя распространенію эпидемій и проч.; но не могутъ дать, какъ мы замѣтили, опредѣленнаго понятія о достаточности средствъ къ обезпеченію продовольствіемъ населенія, и, главнымъ образомъ, о дѣйствительномъ пользованіи крестьянами зем-

---

приходящихся въ уѣздѣ на каждое село, а $\frac{4-3}{4}$ есть постоянное число. Такъ сдѣланы вычисленія для всей Россіи. Воен. Ст. Сб. IV в. стр. 137.

ПО ВОЛОСТЯМЪ.

№

лей, потому что болѣе или менѣе достаточное количество земли имѣютъ далеко не тѣ изъ крестьянъ, которые видятъ кругомъ себя обширныя незанятыя пространства, но тѣ, вблизи селеній которыхъ находятся *удобныя* земли. Вотъ почему мы видимъ, наприм., что пахатной земли приходится наибольшее количество на душу (4—7 десятинъ) не въ сѣверныхъ волостяхъ, а въ юговосточныхъ. Самое меньшее количество пахатной земли (1,4—2,4 десятины) на душу приходится въ двухъ сѣверныхъ волостяхъ и четырехъ волостяхъ въ срединѣ уѣзда, на востокъ отъ города. Среднее же число (3,3—3,8) десятинъ на душу имѣютъ крестьяне въ волостяхъ къ сѣверу отъ города и въ трехъ югозападныхъ. Лучше всего съ этимъ можно познакомиться, разсматривая карты уѣзда (№ I, II), гдѣ обозначено количество земли на душу для каждой волости.

Затѣмъ, однимъ земледѣліемъ, вообще въ сѣверныхъ уѣздахъ губерніи, и въ Орловскомъ уѣздѣ въ особенности, населеніе не можетъ существовать безбѣдно, необходимо большее или меньшее развитіе промысловъ. Значительно-прибыльныхъ, съ усовершенствованными техническими пріемами производствъ въ уѣздѣ не существуетъ; крестьяне имѣютъ заработки лишь отъ вырубки лѣса, гонки дегтя, тканья рогожъ, бурлачества и т. п., и потому въ мѣстностяхъ, гдѣ есть возможность, или навыкъ у населенія для какихъ либо промышленныхъ занятій, дающихъ хоть какой нибудь доходъ—и жизнь идетъ сноснѣе. Вотъ почему, когда мы взглянемъ на карту (№ III), гдѣ показана степень переселеній изъ каждой волости, то мы увидимъ, что переселенія наиболѣе развиты не въ сѣверныхъ волостяхъ, гдѣ и почва дурна, и климатъ суровъ, а на югѣ, гдѣ приходится на каждую душу наибольшее число собственно обработанной земли. Въ самыхъ южныхъ шести волостяхъ выселилась въ теченіи 17 лѣтъ пятая часть населенія бывшаго въ 1857 году, тогда какъ въ четырехъ сѣверныхъ выселеній совсѣмъ не было (исключая переписки нѣсколькихъ душъ изъ одной волости въ другую). Меньшее число переселеній было также въ мѣстности, лежащей въ срединѣ уѣзда по обоимъ берегамъ рѣки Вятки.

Особенности мѣстныхъ условій, можетъ быть, отразились и на составѣ населенія по поламъ. Разсматривая карту № IV, мы видимъ, что наибольшее число женщинъ въ отношеніи къ числу мужчинъ (118—

121 на 100) находится въ сѣверныхъ волостяхъ и затѣмъ (116 на 100)—между городами Орловомъ и Вяткой. Наименьшее же, сравнительно, число женщинъ къ числу мужчинъ (103—109 на 100) приходится въ юговосточной мѣстности уѣзда. На всѣ эти и прочія особенности мы впослѣдствіи будемъ обращать должное вниманіе.

Познакомившись въ общихъ чертахъ съ движеніемъ наличнаго населенія и размѣщеніемъ населенія по уѣзду, мы далѣе займемся собственно рожденіями, смертностью и браками въ Орловскомъ уѣздѣ за тѣ годы, о которыхъ только имѣются свѣдѣнія.

КАРТА
ОРЛОВСКАГО УѢЗДА
Вятской губерніи
г. Орлонъ
г. Котельничъ
г. Вятка
г. Слободской
Сл. Кукарка

РОЖДЕНІЯ.

Рождаемость вообще въ уѣздѣ.

Наиболѣе старыя данныя о рожденіяхъ въ Орловскомъ уѣздѣ мы можемъ имѣть за 1826—1835 года. Таблицы движенія населенія за это время, «сочиненныя» въ духовной консисторіи были напечатаны въ губернскихъ вѣдомостяхъ. Въ таблицахъ сдѣлано подраздѣленіе между родившимися въ уѣздѣ и въ городѣ, но въ послѣднихъ рожденія деревенскихъ прихожанъ, состоящихъ при городскихъ церквахъ не отдѣлены, почему разграниченіе, сдѣланное въ таблицѣ, и не имѣетъ значенія, и мы приводимъ здѣсь числа рожденій за десятилѣтній періодъ вообще—въ городѣ и уѣздѣ, а подробную таблицу помѣщаемъ въ приложеніи.

Родившіеся.	муж. п.	жен. п.	об. пола.
1826	3493	3167	6660
1827	3506	3260	6766
1828	3679	3500	7179
1829	3836	3673	7509
1830	3931	3817	7748
1831	3739	3641	7380
1832	3774	3697	7471
1833	3469	3414	6883
1834	3902	3616	7518
1835	3350	3166	6516

Обобщая приведенныя здѣсь данныя по пятилѣтіямъ, въ среднемъ выводѣ мы получимъ ежегодное число рожденій въ концѣ двадцатыхъ и въ началѣ тридцатыхъ годовъ въ Орловскомъ уѣздѣ слѣдующее:

Ежегодно родилось	м. п.	ж. п.	об. п.
Въ пятилѣтіе 1826—1830 г.	3689	3483	7172
— — — 1831—1835 г.	3648	3507	7155
Въ десятилѣтіе . . .	3668	3495	7163

Считая населеніе уѣзда въ 1834 году равнымъ 69700 муж. пола и 80000 жен. п., мы опредѣлимъ рождаемость въ то время—

1 мальчикъ на 19 мужчинъ, или на 100 жит.—5,3 рожд.
1 дѣвочка — 23 женщины, — — — — 4,4 —
1 родившійся — 21 об. пола — — — — 4,8 —

Въ 1841 г. въ Орл. у. было родив. 4451 м. 4225 ж. 8676 об. п.
— 1845 г. — — — — 4905 — 4635 — 9540 —

Населеніе за это время можно считать не менѣе 75500 муж. пола, 85000 жен. п.; почему выводы за это время получаются слѣдующіе.

	1841 г.		на 100	1845 г.		на 100
1 мальч.	на 17	мужч.	5,9	— на 15,4	—	6,5
1 дѣвоч.	— 20	женщ.	5,0	— 18,3	—	5,4
1 род.	— 17,3	об. п.	5,7	— 16,8	—	6,3

Затѣмъ, мы приводимъ таблицу рожденій въ уѣздѣ вообще, по городу и уѣзду, православныхъ и раскольниковъ—съ 1854 года; подробная таблица помѣщается въ приложеніи (№ 9).

Родившіеся	муж. п.	жен. п.	об. пола.
1854 г.	5053	4660	9713
1855 —	4802	4382	9184
1856 —	4195	4053	8248
1857 —	4378	4046	8424
1858 —	4689	4481	9170
1859 —	5849	5404	11253
1860 —	5682	5335	11017
1861 —	4761	4518	9279
1862 —	5478	5208	10686
1863 —	4224	3994	8218
1864 —	4989	4872	9861
1865 —	4962	4817	9779
1866 —	4469	4273	8742

Родившіеся	муж. п.	жен. п.	об. пола.
1867 —	5101	5033	10134
1868 —	4907	4653	9560
1869 —	5615	5211	10826
1870 —	5265	4974	10239
1871 —	5468	5216	10684
1872 —	5330	5355	10685
1873 —	5776	5448	11224
1874 —	5279	5108	10387
1875 *)	5105	4963	10068

Съ 1854 по 1873 годъ, въ двадцать лѣтъ, въ Орловскомъ уѣздѣ родилось 100993 муж. пол., 95933 жен. пол., 196926 об. пола человѣкъ; а вмѣстѣ съ 1874 годомъ—106272 муж. пола, 101041 жен. п., 207313 об. пола человѣкъ, т. е. количество нѣсколько большее наличнаго населенія уѣзда. Среднимъ же числомъ *ежегодно* въ двадцатилѣтній періодъ родилось

5049 муж. п., 4797 жен. п., 9846 об. пола.

Мальчиковъ было въ сотнѣ родившихся 51,3, или на 100 мальчиковъ было 95 дѣвочекъ и на 100 дѣвочекъ—105 мальчиковъ Во всей же губерніи за тотъ же двадцатилѣтній періодъ приходилось на 100 мальчиковъ—почти 96 дѣвочекъ (95,9), на 100 дѣвочекъ 104,4 мальчика. Слѣдовательно въ Орловскомъ уѣздѣ перевѣсъ мальчиковъ надъ дѣвочками въ рожденіяхъ оказывается рѣзче, чѣмъ въ губерніи, и еще рѣзче, чѣмъ во всей Россіи, потому что въ ней въ 1867 году приходилось на 100 родившихся мальчиковъ 97 дѣвочекъ, впрочемъ у православныхъ въ Россіи родилось тоже на 100 мальчиковъ почти 96 дѣвочекъ.

Въ отношеніи къ народонаселенію одинъ родившійся приходился въ Орловскомъ уѣздѣ, въ двадцатилѣтній періодъ—

1 мальч. на 18 мужч., 1 дѣв. на 21,6 женщ.,

1 родившійся вообще—на 19,8 жителей.

Въ тоже время въ Вятской губерніи рождались—

1 мальч. на 17 мужч., 1 дѣвочка на 19,7 женщинъ,

1 родившійся вообще—на 18,4 жит. об. п.

*) Данныя за 1875 годъ получены были, когда большая часть матеріаловъ для настоящаго изслѣдованія была уже обработана.

Т. е. въ Орловскомъ уѣздѣ рождаемость была, повидимому, въ теченіи двадцати лѣтъ *слабѣе*, чѣмъ вообще въ губерніи; она приближается къ общей по Россіи, что видно изъ слѣдующаго сопоставленія.

На 100 жителей—соотвѣтственно поламъ—родилось

Въ Орл. уѣздѣ (за 20 лѣтъ)	5,5 мал.	4,6 дѣв.	5,0 вообще.
Въ Вятск. губ. (за 20 лѣтъ)	5,8 —	5,0 —	5,4 — —
Въ Россіи (въ Евр. Р. въ 1867 г.—4,96)		—	5,07 *)
Во всей Европѣ.		—	3,87.

Если обратимъ вниманіе на пятилѣтніе періоды, то получимъ слѣдующіе итоги родившихся.

	м. п.	ж. п.	об. п.
I пятилѣтіе (1854—1858 г.)—	23117	21622	44739
II — — (1859—1863 г.)—	25994	24459	50453
III — — (1864—1868 г.)—	24428	23648	48076
IV — — (1869—1873 г.)—	27454	26204	53658

Среднее ежегодное число рожденій въ каждое пятилѣтіе будетъ.

	м. п.	ж. п.	об. п.
I пятилѣтіе	4624	4324	8948
II — —	5199	4892	10091
III — —	4886	4730	9616
IV — —	5491	5241	10732

Второе и четвертое пятилѣтія довольно рѣзко отличаются по значительности рожденій отъ перваго и третьяго. Были какія-то особенныя причины для уменьшенія числа рожденій въ годы 1854—1858 и 1864—1868 г. Пятилѣтіе первое слѣдовало послѣ Крымской войны, а третье послѣ сильнѣйшаго неурожая 1863 года. Перевѣсъ въ рожденіяхъ въ послѣднее пятилѣтіе былъ болѣе перваго въ м. п. на 18,7%, въ ж. п.—21,2%, въ об. п. на 20%.

По отношенію къ числу жителей получаются слѣдующіе выводы.

1 родивш.	мал. на ч. мужч.	дѣв. на ч. жен.	вообще на 100 нач. ж.	на 100 м. род. мал.	на 100 ж. р. д.	на 100 об. п. было р.
I пятил.	18,6	23,1	20,8	5,3	4,3	4,8

*) Въ хлѣбородной полосѣ—съ чисто русскимъ населеніемъ—5,14%. На западной окраинѣ—съ смѣшаннымъ населеніемъ—5,45%. Въ полуфинскомъ полѣсьѣ—5,06%.

1 родивш.	мал. на ч. мужч.	дѣв. на ч. жен.	вообще на ч. ж.	на 100 м. род. мал.	на 100 ж. р. д.	на 100 ж. об. п. было р.
II — —	17,4	20,9	19,1	5,7	4,7	5,2
III — —	19,7	22,2	20,5	5,2	4,5	4,9
IV — —	17,4	20,4	18,9	5,7	4,9	5,3

Къ послѣднему пятилѣтію плодовитость населенія увеличилась весьма замѣтно: въ первое пятилѣтіе было одно рожденіе почти на на 21 жителя, а во второе—почти на 19 жителей. Въ особенности увеличилось число женскихъ рожденій: въ первое пятилѣтіе родилась одна дѣвочка на 23,1 женщины, а въ послѣднее—уже на 20,4 жен. Нужно замѣтить, что плодовитость усилилась и по всей губерніи, потому что въ Вятской губерніи было одно рожденіе.

	мальч. на ч. мужч.	дѣв. на ч. жен.	вообще на ч. ж. об. п.	на 100 жителей было рожденій мал.	дѣв.	об. п.
Въ I десятил. (1854-1863 г.)	17,2	20,0	18,6	5,8	5,0	5,4
— II — — (1864-1873 г.)	17,0	19,4	18,2	5,8	5,1	5,5

Собственно по Орловскому уѣзду мы приведемъ еще слѣдующіе болѣе частные выводы,

	На 1 рожд. причитается душъ народонаселенія. муж. п.	жен. п.	вообще родилось об. пола	На 100 м. родилось об. пола.
Въ I пятил.	9,6	11,2	10,4	9,0
— II — —	8,9	10,2	11,1	9,8
— III — —	9,6	10,9	10,4	9,2
— IV — —	8,9	10,0	11,2	10,3
Среднее	9,3	10,5	10,8	9,5

Эти цифры опредѣленно выражаютъ степень плодовитости каждаго пола: ежегодно на каждые 9 мужчинъ и 10 женщинъ бываетъ одно рожденіе; а какъ на каждый домъ приходится жителей 6,5 д. об. п, то значитъ ежегодно въ каждыхъ трехъ домахъ появляется новорожденный.

Разсматривая рожденія въ Орловскомъ уѣздѣ по поламъ, мы

замѣчаемъ тоже особенность—постепенность увеличенія числа женскихъ рожденій; именно рожденій было въ уѣздѣ.

	женскихъ на 100 мужеск.	мужескихъ на 100 женск.	Въ 100 рожд. вообще было муж.
I пятил.	93,5	106,9	51,7
II — —	94,1	106,3	51,5
III — —	96,8	103,3	50,8
IV — —	95,4	104,8	51,2

Припомнимъ здѣсь еще выводъ, полученный относительно увеличенія наличнаго числа жителей по поламъ, именно, мы видѣли, что на 100 мужчинъ было женщинъ во всемъ уѣздѣ—въ I пятилѣтіе—116, во II—112,9 въ III—115,5, въ IV—111,7. Группируя приведенныя пока данныя, мы можемъ заключать, что и число рожденій увеличилось и плодовитость населенія усилилась, что увеличеніе шло значительнѣе въ женскихъ рожденіяхъ и поэтому, отчасти можетъ быть, несмотря на относительно большее противъ женскаго процентное увеличеніе мужскаго населенія,—число женщинъ въ сравненіи съ мужчинами дѣлалось годъ отъ году болѣе и болѣе.

Рождаемость въ разныхъ частяхъ уѣзда.

Чтобъ опредѣлить—имѣютъ ли вліяніе на рождаемость особенности жизни каждой мѣстности уѣзда, мы разсмотримъ числа рожденій прежде всего по тремъ частямъ уѣзда за девятилѣтній періодъ.

Въ Орловскомъ уѣздѣ ежегодныхъ рожденій было слѣдующее число:

	Городъ.		Южная часть.		Средняя часть.		Сѣверная часть.	
	муж.	жен.	муж.	жен.	муж.	жен.	муж.	жен.
1866 г.	58	53	1930	1887	1492	1444	945	847
	111		3817		2936		1793	
1867—	56	67	2259	2226	1712	1718	1027	983
	123		4485		3430		2010	

	Городъ.		Южная часть.		Средняя часть.		Сѣверная часть	
	муж.	жен.	муж.	жен.	муж.	жен.	муж.	жен.
1868 г.	51	53	2187	2043	1635	1569	1012	963
	104		4230		3204		1975	
1869—	68	58	2312	2164	2070	1900	1139	1066
	126		4476		3970		2205	
1870—	61	51	2230	2208	1792	1614	1147	1072
	112		4438		3406		2219	
1871—	50	51	2409	2287	1828	1762	1117	1041
	101		4696		3590		2158	
1872—	61	64	2266	2215	1850	1879	1141	1187
	125		4481		3729		2328	
1873—	56	65	2487	2286	2013	1902	1200	1183
	121		4773		3915		2383	
1874—	47	65	2287	2209	1783	1708	1127	1094
	112		4496		3491		2221	
1875—	68	62	2201	2145	1774	1648	1062	1108
	130		4346		3422		2170	

Ранѣе уже было замѣчено, что третье пятилѣтіе изъ двадцатилѣтняго періода, въ особенности годы 1866—1868, отличалось меньшимъ числомъ рожденій; здѣсь мы видимъ, что даже во всемъ девятилѣтнемъ періодѣ не было уже такого малаго числа рожденій, какъ въ 1866 и 1868 годахъ, и въ особенности въ 1868 году. Наибольшимъ числомъ рожденій во всѣхъ трехъ частяхъ отличался 1873 годъ, и затѣмъ въ средней и сѣверной частяхъ уѣзда—предшествовавшій 1872 годъ, а въ южной—1871 годъ. Разность между годами съ большими и меньшими числами была слѣдующая.

Въ 1873 году родилось болѣе, чѣмъ въ 1866 году:

				на сколько процентовъ.		
	муж.	жен.	об. п.	муж.	жен.	об. п.
Въ южной части	557	399	956	29%	21%	25%
— средней —	521	458	979	35—	31—	33—
— сѣверной —	255	335	590	27—	40—	33—

Въ теченіи восьми лѣтъ могутъ встрѣчаться годы съ такой сильной разностью рожденій, что одинъ годъ относится къ другому, какъ 100 къ 133! Такія колебанія впрочемъ бываютъ въ средней и сѣверной частяхъ уѣзда, въ южной же они слабѣе, тамъ въ годъ съ наибольшимъ числомъ рожденій перевѣсъ оказался лишь на 25%, т. е. разность въ томъ году была на четверть болѣе, чѣмъ въ годъ съ наименьшимъ числомъ рожденій. Послѣдній 1874 годъ былъ по числу рожденій не изъ сильныхъ.

Среднее ежегодное число рожденій въ теченіи девяти лѣтъ по каждой части было слѣдующее.

	мужч.	женщ.	об. п.
Городъ . . .	56	59	115
южная часть . .	2263	2169	4432
средняя — . .	1797	1722	3519
сѣверная — . .	1095	1049	2144
Итого . .	5211	4999	10210

Изъ общаго числа рожденій приходится на городъ 1,1%, на южную часть—43,4%, на среднюю—34,5%, на сѣверную—21%.

Собственно плодовитость населенія каждой части уѣзда выражается слѣдующимъ образомъ.

Среднимъ числомъ за 9 лѣтъ было

	Одно рожд. на число мужч.	вообще на число женщ.	Одно рожденіе мужское на число муж.	женское на число женщ.	вообще на ч. жител. об. пол.
Городъ					
Южная часть	8,7	9,7	17,0	19,6	18,4
Средняя часть	8,7	9,9	16,9	20,1	18,6
Сѣверная часть	8,8	10,0	17,3	20,6	18,8

Такъ какъ для сравненія по частямъ уѣзда мы беремъ здѣсь

свѣдѣнія о населеніи тѣ, которыя представляются духовенствомъ,— а по нимъ получаются итоги меньшіе, чѣмъ по свѣдѣніямъ полиціи, то въ отношеніяхъ числа рожденій къ населенію являются не тождественныя числа. Мы уже видѣли, что за двадцатилѣтній періодъ по всему уѣзду, среднимъ числомъ, было одно рожденіе на 9,3 мужчинъ и 10,5 женщинъ, вообще—на 19,8 жителей об. пола. Здѣсь же, самое большее 18,8 жителей об. пола на одно рожденіе мы получили для сѣверной части. Значитъ, по свѣдѣніямъ, сравнительно болѣе вѣрнымъ, плодовитость оказывается сильнѣе, чѣмъ можно было заключать по первоначальнымъ даннымъ. Наибольшая плодовитость оказывается въ южной части; тамъ одно рожденіе приходится на 9,7 женщинъ, въ сѣверной же части—на 10 женщинъ; плодовитость собственно мужчинъ почти одинаковая во всемъ уѣздѣ, однакожъ нарожденіе мужескаго пола—мужскія рожденія на число мужчинъ—наибольшее въ средней части; нарожденіе женскаго пола наибольшее въ южной части. Вообще, если принимать во вниманіе только количество рожденій, приращеніе какъ мужескаго, такъ и женскаго пола на сѣверѣ идетъ слабѣе, чѣмъ на югѣ. Для того чтобъ опредѣлить плодовитость населенія въ различное время въ теченіи девятилѣтняго періода, мы раздѣлимъ этотъ періодъ опять на двѣ части—пятилѣтіе и четырехлѣтіе; при этомъ мы получаемъ выводы—

Рожденій было ежегодно среднимъ числомъ

	съ 1866 по 1870 г.			съ 1871 по 1874 г.		
	муж.	жен.	об. п.	муж.	жен.	об. п.
городъ . .	59	56	115	53	61	114
южная часть .	2184	2106	4290	2362	2249	4611
средняя . .	1740	1649	3389	1863	1813	3681
сѣверная . .	1054	986	2040	1146	1126	2272

Слѣдовательно во вторую половину рожденія въ каждой части усилились и именно въ слѣдующемъ размѣрѣ.

Во вторую половину рожденій ежегодно было больше:

	абсолютное число.			на 100		
	муж.	жен.	об. п.	муж.	жен.	об. п.
Южная часть.	178	143	321	8,1	6,8	7,5
средняя .	128	164	292	7,4	9,9	8,6
сѣверная .	92	140	232	8,7	14,2	11,3

Число ежегодныхъ рожденій увеличивается тѣмъ сильнѣе, чѣмъ мѣстность сѣвернѣе. Въ сѣверной части увеличеніе идетъ весьма замѣтно даже годъ отъ году, что можно видѣть выше изъ таблицы рожденій за каждый годъ. И не смотря на все это, собственно плодовитость населенія въ сѣверной части, какъ мы видѣли, слабѣе чѣмъ даже въ южной части, это подтверждается и болѣе частными выводами.

		Южная ч.	Средняя ч.	Сѣвер. ч.
Одно рожденіе вообще.				
Въ I полов.	на ч. мужчинъ	9,0	8,8	9,0
	на ч. женщинъ	10,0	10,2	10,2
— II полов.	на ч. мужчинъ	8,3	8,4	8,7
	на ч. женщинъ	9,3	9,4	9,8
Одно рожденіе.				
— I полов.	муж. на ч. муж.	17,7	17,2	17,3
	жен. на ч. жен.	20,3	20,9	21,2
	вообще на ч. ж. об. п.	18,9	19,0	19,2
— II полов.	муж. на ч. муж.	16,2	16,5	17,3
	жен. на ч. жен.	19,0	19,3	19,8
	вообще на ч. ж. об. п.	17,6	17,8	18,5

Въ то время, когда въ южной и средней части плодовитость населенія съ числа 19,0 жит. на 1 рожденіе перешла на число 17,6—17,8 жит. на 1 рожд., или—въ южной и средней части плодовитость съ 5,2 рожденій на 100, бывшая въ первые годы, перешла въ послѣдніе на 5,6 на 100; въ сѣверной же части она подвинулась съ 19,2 лишь на 18,5 жит. на рожденіе, разность всего—0,7, или вмѣсто 5,2 рожденій на 100, оказалось 5,4 на 100.—Плодовитость мужчинъ въ отношеніи къ мужскимъ рожденіямъ въ сѣверной части даже и совсѣмъ не измѣнилась, тогда какъ въ южной она перешла съ 17,7 на 16,2 мужчинъ на мужское рожденіе. Такія данныя о плодовитости населенія въ послѣдніе годы получились вслѣдствіе того, что наличное населеніе, какъ намъ уже извѣстно, въ южной части оставалось неподвижнымъ, тогда какъ въ сѣверной—увеличилось въ послѣдніе годы противъ первыхъ на 6%, какъ въ мужскомъ, такъ и въ женскомъ полѣ: число же рожденій вообще усилилось въ южной части на 7%, а въ сѣверной—на 11%.

На 100 жителей обоего пола было родившихся.

Понятно, что сколько сравнительно ни великъ процентъ увеличенія рожденій въ сѣверной части, но, при значительномъ приращеніи наличнаго населенія, онъ долженъ былъ оказаться слабѣе полученнаго для южной части уѣзда.

Обратимъ еще вниманіе на отношенія половъ между собою въ рожденіяхъ по каждой части и періодамъ.

	Въ I пятилѣтіе.		Во II четырехлѣтіе.		Среднее число.	
	На 100 м. дѣвочек.	на 100 д. мальч.	на 100 м. дѣвочек.	на 100 д. мальч.	на 100 м. дѣвочек.	на 100 д. мальч.
Городъ	95,0	105,0	115,1	87,0	105,3	95,0
Южная часть	96,4	103,7	95,2	105,0	95,6	104,3
Средняя —	94,8	105,5	97,0	103,0	95,8	104,4
Сѣверная —	93,5	106,9	98,2	101,8	95,8	104,4

Въ среднемъ выводѣ по уѣзду получаются числа почти тождественныя для всѣхъ частей уѣзда—95,8 дѣвочекъ на 100 мальчиковъ; въ частности же по періодамъ замѣчается разность довольно значительная. Въ южной части женскихъ рожденій было въ первый періодъ сравнительно болѣе, чѣмъ въ послѣдующій, тогда какъ въ средней и сѣверной частяхъ наоборотъ. Сѣверная часть даетъ и здѣсь самыя сильныя колебанія, тамъ на 100 мальчиковъ въ первый періодъ родилось 93 дѣвочки, а во второй—98 дѣвочекъ, въ средней части—колебанія менѣе сильныя; а въ южной еще менѣе. Совершенно особнякомъ стоятъ цифры для города: въ первый періодъ въ немъ на 100 мальчиковъ родилось 95 дѣвочекъ, а во второй 115 дѣв. Что же касается средняго вывода для уѣзда, то онъ весьма близко подходитъ къ даннымъ, получаемымъ для православнаго населенія всей Россіи; именно въ Россіи у православныхъ на 100 дѣвочекъ родилось 104,2 мальчика. Этотъ же средній выводъ за девятилѣтній періодъ тождественъ съ выводомъ, полученнымъ на всю губернію за 20-ти-лѣтній періодъ.

Рождаемость по приходамъ.

Для лучшаго знакомства съ рождаемостью въ отдѣльности по каждому приходу, мы предлагаемъ разсмотрѣть карту уѣзда (№ V), на которой въ соотвѣтствующихъ мѣстахъ помѣщены цифры, показывающія число рожденій на 100 жителей обоего пола. Числа взяты

среднія за девять лѣтъ, какъ рожденій, такъ и жителей по каждому приходу.

Меньшую рождаемость беремъ $2,_3$—$5,_3$ рожденій на 100 жит.
или 1 рожд. на $18,_8$—$24,_1$ жителей.

Среднюю . . . . . $5,_4$—$5,_6$
или 1 рожд. на $17,_7$—$18,_4$ жит.

Большую . . . . . $5,_7$—$6,_7$
или 1 рожд. на $14,_8$—$17,_5$ жит.

При первомъ же взглядѣ на карту мы замѣчаемъ весьма важную особенность: *меньшая* рождаемость существуетъ въ населеніи, живущемъ на самомъ сѣверѣ уѣзда и затѣмъ, параллельно теченію рѣки Вятки. Вліяніе мѣстности на рождаемость, по теченію рѣки, такъ значительно, что меньшая рождаемость оказывается и въ мѣстностяхъ безлѣсныхъ и лѣсистыхъ, съ меньшимъ и большимъ числомъ пространства земли вообще и пахатной въ частности на душу. Впрочемъ, въ первыхъ, именно вблизи города рождаемость существуетъ наименьшая.

Смежно съ приходами съ наименьшею рождаемостью, на востокъ, въ южной части уѣзда, находятся приходы—непосредственно *съ большею* рождаемостью. Послѣдніе приходы занимаютъ мѣстность преимущественно возвышенную, тогда какъ первые—низменную.

Среднюю рождаемость имѣютъ приходы къ сѣверу отъ города, въ значительномъ отъ него отдаленіи, занимающіе мѣстность сравнительно возвышенную, лѣсистую.

Наибольшая рождаемость (въ приходахъ: Коршинскомъ, Илганскомъ, Верхошижемскомъ, Верхолиповскомъ, Воскресенскомъ, Верхоивкинскомъ, также Поломскомъ и Колковскомъ) доходитъ до $6,_0$—$6,_7$%, или 1 рожденіе на $14,_8$—$16,_8$ жителей.

Наименьшая—(въ приходахъ Великорѣцкомъ, Чудиновскомъ, Подрѣльскомъ, Тохтинскомъ, городскихъ и Истобенскомъ, также Верхораменскомъ) доходитъ до $4,_1$—$5,_0$%, или 1 рожденіе на 20—24 жителей; въ одномъ приходѣ—Бѣлозерскомъ—гдѣ много раскольниковъ, даже—до $2,_3$% (?).

Если разсматривать рождаемость въ частности, въ отношеніи къ мужескому полу, то наибольшая рождаемость оказывается въ тѣхъ же приходахъ на юговостокѣ уѣзда, гдѣ рождаемость сильная въ от-

Лит. Петцвейлеръ въ Вяткѣ. Приложеніе къ книгѣ С. Блинова „Движеніе народонаселенія въ Орловскомъ уѣздѣ"

ношеніи къ обоему полу, и кромѣ того еще въ одной сѣверной полосѣ, въ приходахъ Боровицкомъ, Поломскомъ, Верховскомъ и Бѣлозерскомъ (карта № VI).

На 100 жителей мужескаго пола приходится родившихся обоего пола: *наибольшее* число (въ приходахъ Коршинскомъ, Илганскомъ Верхолиповскомъ, Воскресенскомъ, Верхоивкинскомъ, также Колковскомъ, Поломскомъ)—12,9—14,7;

наименьшее число (въ приходахъ Верхораменскомъ, Подрѣльскомъ, городскихъ)—8,8—9,2, въ Бѣлозерскомъ—5,0.

Обратимъ вниманіе еще на отношеніе мужскихъ рожденій къ женскимъ въ отдѣльности по каждому приходу. Стоитъ взглянуть на карту № VII, чтобъ замѣтить слѣдующія особенности.

Наибольшій перевѣсъ въ рожденіяхъ мальчиковъ надъ дѣвочками оказывается въ приходахъ, расположенныхъ параллельно рѣкамъ Великой, Вяткѣ, Ивкинѣ и Быстрицѣ. По теченію рѣки Вятки,—собственно на низменной сторонѣ, въ лѣсистой и болотистой мѣстности.—Вообще, наибольшее число мальчиковъ въ сравненіи съ дѣвочками рождается въ слѣдующихъ приходахъ: Верховскомъ, Пышакскомъ, Великорѣцкомъ, Гороховскомъ, Подрѣльскомъ, Быстрицкомъ, Шалѣговскомъ, Пищальскомъ, Камешницкомъ, Воскресенскомъ, Верхоивкинскомъ, Адышевскомъ.

Наибольшій перевѣсъ въ рожденіяхъ дѣвочекъ надъ мальчиками бываетъ преимущественно въ самой южной части (въ приходахъ Верхолиповскомъ, Козмодемьянскомъ, Суводскомъ и Зашижемскомъ) затѣмъ, въ отдѣльности въ приходахъ Желтопесковскомъ, Пустошенскомъ, Талицкомъ, Истобенскомъ, Кленовицкомъ и Соловецкомъ,—въ приходахъ, занимающихъ преимущественно возвышенныя мѣстности.

Наибольшее число рожденій мальчиковъ въ отношеніи къ дѣвочкамъ доходитъ до 106—116 на 100.

Наименьшее число рожденій мальчиковъ въ отношеніи къ дѣвочкамъ—93 на 100.

Между многими предполагаемыми причинами, которыми статистики думаютъ объяснить перевѣсъ въ рожденіяхъ того или другаго пола, мы здѣсь укажемъ на слѣдующую: полагаютъ, что при сравнительно лучшемъ благосостояніи населенія родится больше мальчиковъ, чѣмъ дѣвочекъ, въ противномъ же случаѣ, при большемъ

изнуреніи мущинъ и частыхъ ихъ отлучкахъ изъ домовъ родится больше дѣвочекъ. Большаго же вниманія заслуживаетъ соотношеніе между рожденіями по поламъ и возрастамъ супруговъ, о чемъ мы скажемъ въ своемъ мѣстѣ.

Орловскій уѣздъ заселенъ весь русскими, только въ сѣверной части его, смежно съ Вологодскою губерніею живетъ небольшое число инородцевъ, называемыхъ пермяками, племенныя особенности которыхъ по сравненію съ зырянами Вологодской и пермяками Пермской и отчасти Вятской же губерніи до сихъ поръ точно никѣмъ не были опредѣлены. Пермяки Орловскаго уѣзда живутъ въ Прокопьевской волости въ числѣ 2080 д. муж. и 2255 д. жен. пола; въ отдѣльности по приходамъ ихъ

въ Слудскомъ приходѣ . .	1765 муж. п.	1863 жен. п.
въ Березовскомъ . . .	315 — —	492 — —

Преобладающее населеніе изъ пермяковъ собственно находится въ Слудскомъ приходѣ, почему если можно что нибудь говорить о рождаемости, смертности и пр. между этими инородцами, то собственно по этому приходу; потому что въ Березовскомъ приходѣ пермяки составляютъ только немного болѣе пятой части всего прихода. Отдѣльныхъ же подробныхъ свѣдѣній о пермякахъ не представлялось. О Слудскомъ же приходѣ мы можемъ сказать, что въ наличномъ населеніи его на 100 мужчинъ приходится 108 женщинъ, перевѣсъ не очень значительный. Рожденій бываетъ близкое къ среднему въ уѣздѣ число—

11 всѣхъ рожденій на 100 мужчинъ
10 — — — на 100 женщинъ
5,3 — — — на 100 д. об. п.
или 1 рожденіе вообще на 18,8 жителей.

Между родившимися на 100 дѣвочекъ приходится 101 мальчикъ.

Только въ одномъ отношеніи Слудскій приходъ представляетъ особенность—въ немъ, въ теченіи всего девятилѣтняго періода, ежегодно изъ *девяти* всѣхъ рожденій было *одно незаконное*.

Лит. Котлевичъ въ Вяткѣ

Прилож. къ книгѣ С. Блинова: Движеніе народонасел. въ Орловскомъ уѣздѣ

Подробные выводы о рождаемости въ каждомъ приходѣ Орловскаго уѣзда (за десятилѣтіе 1866—1875 г.)

ПРИХОДЫ.	На 100 жителей было всѣхъ рожденій.			Одинъ родившійся на число жителей.	На 100 дѣвочекъ родившихся было мальчиковъ.
	На 100 муж.	На 100 женщ.	На 100 д. об. п.		
Городскіе, въ селеніяхъ	8,8	7,8	4,1	24,1	104
Сельскіе:					
Истобенскій	10,6	9,2	4,9	20,3	101
Пищальскій	10,9	9,7	5,1	19,5	106
Коршинскій	12,9	11,5	6,1	16,4	104
Касинскій	10,7	10,4	5,3	19,0	116
Илганскій	12,9	11,9	6,2	16,2	103
Желтопесковскій	11,7	11,1	5,7	17,5	93
Верхошижемскій	12,4	11,5	6,0	16,8	103
Верхолиповскій	14,3	12,8	6,8	14,8	96
Верхоивкинскій	13,1	12,1	6,3	15,9	109
Козмодемьянскій	10,8	9,9	5,2	19,4	101
Воскресенскій	13,0	11,4	6,1	16,4	109
Зашижемскій	10,9	9,6	5,1	19,6	99
Суводской	11,6	10,4	5,5	18,2	97
Селъ Вятскаго уѣзда	12,4	11,3	6,0	16,6	116
Великорѣцкій	10,2	9,1	4,8	20,8	106
Соловецкій	11,8	10,9	5,6	17,7	101
Чудиновскій	10,6	9,5	5,0	20,0	103
Кленовицкій	11,6	10,3	5,4	18,4	101

ПРИХОДЫ.	На 100 жителей было всѣхъ рожденій.			Одинъ родившійся на число жителей.	На 100 дѣвочекъ родившихся было мальчиковъ.
	На 100 муж.	На 100 женщ.	На 100 д. об. п.		
Подрѣльскій	9,2	7,8	4,2	23,7	112
Адышевскій	12,5	11,1	5,9	17,0	108
Тохтинскій	10,6	9,4	5,0	20,0	104
Колковскій	13,3	11,2	6,1	16,4	102
Русановскій	11,2	9,7	5,2	19,2	103
Быстрицкій	12,2	10,5	5,6	17,7	107
Камешницкій	12,4	10,8	5,8	17,2	103
Талицкій	11,2	9,8	5,2	19,1	101
Шалѣговскій	11,7	10,4	5,5	18,2	107
Пустошенскій	12,2	10,7	5,7	17,5	95
Слудскій	11,0	10,2	5,3	18,8	101
Бѣлозерскій	5,0	4,2	2,3	44,0	105
Верхораменскій . . .	9,2	8,2	4,3	23,2	105
Верходворскій	12,5	10,3	5,6	17,8	101
Поломскій	14,7	12,2	6,6	15,0	102
Боровицкій	12,3	10,3	5,6	17,8	102
Березовскій	12,0	10,1	5,5	18,3	103
Верховскій	11,5	10,3	5,4	18,4	108
Пышакскій	11,8	10,3	5,5	18,2	108
Гороховскій	11,0	9,8	5,2	19,3	108
Монастырскій	11,5	10,4	5,5	18,3	103

Незаконныя рожденія.

Между рожденіями вообще, въ каждой странѣ обращаетъ на себя особенность, независящая собственно отъ физическихъ условій мѣстности, а характеризующая лишь съ извѣстной стороны бытовой окладъ населенія данной народности, именно — незаконныя рожденія въ большемъ или меньшемъ числѣ изъ всѣхъ рожденій.

Въ Орловскомъ уѣздѣ незаконныя рожденія были въ слѣдующемъ числѣ за различные годы.

	Число всѣхъ рожд. об. п. (православ).	Незаконнорожденные муж.	жен.	об. п.	% незаконорожд. об. п.	Одно незак. рожд. изъ всѣхъ рожденій.
1866 г.	8657	131	160	291	3,4	30
1867 —	10048	151	145	296	2,9	34
1868 —	9513	129	139	268	2,8	35
1869 —	10777	151	146	297	2,8	36
1870 —	10175	155	135	296	2,8	35
1871 —	10545	122	149	271	2,6	39
1872 —	10663	140	123	263	2,6	40
1873 —	11192	111	133	244	2,2	46
1874 —	10320	117	110	227	2,2	45

Число вообще рожденій по уѣзду увеличилось, число же незаконныхъ рожденій уменьшалось, что повидимому говоритъ въ пользу улучшенія съ извѣстной стороны нравственности населенія, и несмотря на непродолжительность періода, разность получилась весьма значительная—въ теченіи девяти лѣтъ незаконныхъ рожденій къ послѣднему году было въ полтора раза менѣе, чѣмъ ихъ было въ первомъ году.

Среднее число незаконныхъ рожденій изо всѣхъ было 2,7%, или одно незаконное рожденіе изъ 38 всѣхъ рожденій.

Въ Россіи среднее число незаконныхъ рожденій въ 1867 году между православными было 3,4%, или 1 незак. рожденіе на 29,3 всѣхъ рожденій. Въ Вятской губерніи за тотъ же годъ незаконорожденные составляли 3,3% всѣхъ рожденій. Но затѣмъ незаконорожденные составляли: въ 1870 г.—2,9%, въ 1871 г.—3,0%, въ 1872 г.—2,7%, въ 1873 г.—2,6% (или въ послѣднемъ году, 1 изъ 38 всѣхъ рожденій).

Въ общемъ числѣ незаконорожденныхъ (за 9 лѣтъ) мальчиковъ оказывается менѣе, чѣмъ дѣвочекъ, именно на 100 мальчиковъ приходится 102,7 дѣвочекъ (на 100 дѣвочекъ—97,3 мальчиковъ), или на 100 всѣхъ рожденій процентъ мальчиковъ былъ 49. Фактъ этотъ—перевѣсъ дѣвочекъ надъ мальчиками, или незначительность перевѣса послѣднихъ надъ первыми, въ незаконныхъ рожденіяхъ,—анормальный относительно всѣхъ рожденій, замѣчается въ большинствѣ статистическихъ описаній движенія народонаселенія различныхъ мѣстностей. Въ Россіи, въ православномъ населеніи, въ 1867 г., въ числѣ законорожденныхъ об. пола мальчики составляли 51,03%, въ незаконныхъ же рожденіяхъ только—50,96%. Въ Вятской губерніи, за 1873 годъ въ законныхъ рожденіяхъ мальчики составляли 50,96%, незаконныя же—50,45%.

Рожденія незаконныя распредѣляются по уѣзду далеко не равномѣрно. Среднимъ числомъ, въ теченіи девяти лѣтъ, ежегодно незаконныхъ рожденій бы[illegible]

	муж.	жен.	об. п.	% изъ всѣхъ р. м.	ж.	об. п.	одно незак. рожд. на всѣ
въ городѣ .	1,8	2,4	4,2	3,2	4,0	3,6	25
южная часть .	42,1	42,2	84,3	1,9	1,9	1,9	52
средняя .	41,1	39,8	80,9	2,3	2,3	2,3	43
сѣверная .	49,1	53,3	102,4	4,4	5,7	4,8	21
Всего .	134,1	137,8	271,9	2,6	2,8	2,7	38

Отсюда видимъ, что наибольшее число незаконныхъ рожденій бываетъ въ городѣ и въ сѣверной части уѣзда. Въ сѣверной части незаконныхъ рожденій бываетъ вдвое болѣе, чѣмъ, среднимъ числомъ, по всему уѣзду—изъ 21 рожденія одно бываетъ незаконное; притомъ перевѣсъ въ рожденіяхъ дѣвочекъ надъ мальчиками громадный—на 100 мальчиковъ приходится 108 дѣвочекъ (на 100 дѣвочекъ 94 мальчика).

Наиболѣе естественное объясненіе разности числа незаконныхъ рожденій по уѣзду можно видѣть въ разности численныхъ отношеній между полами въ наличномъ населеніи, именно, какъ мы уже видѣли, на 100 мужчинъ—въ южной части въ девятилѣтній періодъ приходилось 111 женщинъ, а въ средней и въ сѣверной—

114 женщинъ. Полагаютъ, что для болѣе благопріятнаго для нравственности соотношенія между полами пропорція между мужскимъ и женскимъ населеніемъ должна быть равна 21 : 20; въ Орловскомъ же уѣздѣ на 21 мужчину—въ южной части приходится 23,3 женщины, а въ средней и сѣверной 24 женщины.

Въ частности, по приходамъ незаконныя рожденія были ежегодно, къ теченіи 9-ти лѣтъ, въ наибольшемъ числѣ преимущественно въ самыхъ сѣверныхъ приходахъ; именно, одно незаконное рожденіе было изъ всѣхъ въ приходахъ:

Слудскомъ	1	изъ	9,2
Верхораменскомъ	—	—	12,2
Бѣлозерскомъ	—	—	14,2
Поломскомъ	—	—	15
Боровицкомъ	—	—	18
Верходворскомъ	—	—	23
Березовскомъ	—	—	23
Пышакскомъ	—	—	24
Подрѣльскомъ	—	—	27
Монастырскомъ	—	—	32

Затѣмъ, чѣмъ далѣе къ югу, тѣмъ незаконныхъ рожденій бываетъ менѣе и менѣе; только еще въ городскихъ приходахъ 1 незаконное рожденіе приходится на 27 всѣхъ рожденій.

Въ обоихъ приходахъ села Истобенскаго, гдѣ наибольшее число мужчинъ занимается бурлачествомъ, незаконныхъ рожденій сравнительно незначительное число—1 изъ 54 всѣхъ рожденій.

Мертворожденные.

Относительно исчисленія мертворожденныхъ нужно замѣтить, что регистрація имъ ведется крайне неправильно. Во первыхъ потому, что въ метрики они записываются не всѣ, такъ какъ при погребеніи ихъ не совершается никакого обряда,—для преданія ихъ землѣ требуется только дозволеніе священника, и о появленіи ихъ на свѣтъ нерѣдко забывается; особенно упускается изъ виду вѣрное обозначеніе пола мертворожденныхъ, почему, напримѣръ, оказывается въ рожденіяхъ мертворожденныхъ на 100 дѣвочекъ до 150 мальчиковъ; во вторыхъ—потому еще, что въ бланкахъ, высылаемыхъ въ

приходы изъ статистическихъ комитетовъ, только года два тому назадъ была внесена отдѣльная графа для мертворожденныхъ, прежде же, до 1873 года, о мертворожденныхъ слѣдовало дѣлать отмѣтки лишь въ примѣчаніяхъ, что нерѣдко упускалось изъ виду составителями таблицъ. Поэтому вѣроятно въ отчетахъ Вятскаго губернскаго статистическаго комитета о мертворожденныхъ почти вовсе не упоминалось. Въ центральный статистическій комитетъ свѣдѣнія о мертворожденныхъ тоже или не доставляются, или доставляются но неполныя, въ 1867 году изъ 50 губерній свѣдѣнія о мертворожденныхъ были получены только изъ 30 губерній.

Соотвѣтственно записямъ, мертворожденныхъ въ Орловскомъ уѣздѣ было:

	муж.	жен.	об. п.	одинъ мертвор. на всѣхъ живор.
1866 г.	141	115	256	33
1867 —	193	100	293	34
1868 —	192	130	322	30
1869 —	223	159	382	28
1870 —	217	144	361	28
1871 —	203	109	312	33
1872 —	216	160	376	28
1873 —	175	119	294	38
1874 —	218	159	377	27

Среднимъ числомъ, въ теченіи 9-ти лѣтъ, ежегодно было мертворожденныхъ.

197,5 муж п., 132,8 жен. п., 330,3 об. п.

Что составляетъ процентъ

3,8 мертвор. муж. изъ всѣхъ рожденій муж. п.
2,6 — — жен. — — жен. п.
3,2 — об п. — — об. п.

Или иначе, одинъ мертворожденный на 32 живорожденныхъ.

Въ отдѣльности по мѣстностямъ уѣзда мертворожденные были ежегодно, среднимъ числомъ, въ теченіи 9-ти лѣтъ:

	муж.	жен.	об. п.	% изъ всѣхъ рожд. м.	ж.	об. п.	одинъ мер. на всѣхъ живорожд.
Городъ.	1,4	0,7	2,1	2,5	1,2	1,9	56
Южная часть.	85,8	57,0	142,8	3,8	2,6	3,2	32
Средняя	72,1	46,4	118,5	4,0	2,7	3,4	30
Сѣверная	38,2	28,7	66,9	3,5	2,7	3,1	33

Можно заключать, что наиболѣе вреднымъ образомъ крестьянскія работы отзываются для женщинъ средней, а затѣмъ южной части уѣзда.

Рожденія у раскольниковъ.

Въ своихъ вычисленіяхъ о рождаемости въ Орловскомъ уѣздѣ мы обходили данныя относящіяся къ населенію раскольническому. Такъ мы должны были дѣлать изъ опасенія получить невѣрные выводы, потому что метрическія записи, касающіяся раскольниковъ крайне неопредѣленны. Здѣсь мы отдѣльно скажемъ о населеніи и рожденіяхъ раскольниковъ, что только можно, по имѣющимся въ руткахъ свѣдѣніямъ.

О числѣ наличныхъ раскольниковъ представляются духовенствомъ и волостными правленіями слѣдующія цифры.

По свѣд. духовенства Въ приходахъ	м.	ж.	По свѣд. волостн. правл. Въ волостяхъ	м.	ж.
Слудскомъ	3	2	Прокопьевской	74	75
Бѣлозерской	67	111	Пинюжанской	126	230
Поломскомъ	1	—			
Верхораменскомъ	151	156	Казаковской	51	55
Гороховскомъ	—	2	Шишкинской	6	7
Монастырскомъ	4	4			
Пышакскомъ	18	15	Шараповской	56	49
Великорѣцкомъ	22	14	Навалихинской	36	63
Подрѣльскомъ	31	67	Голомидовской	25	59
Чудиновскомъ	1	1			
Колковскомъ	10	10	Колковской	44	50
Быстрицкомъ	56	44	Рыбинской	71	81

По свѣд. духовенства.			По свѣд. волостн. правл.		
Въ приходахъ	м.	ж.	Въ волостяхъ	м.	ж.
Городскихъ, въ дер.	12	27			
—въ городѣ . . .	8	7			
Итого . .	384	460		489	669

Къ этимъ двумъ различнымъ итогамъ присоединяется еще третій. По свѣдѣніямъ губ. ст. комитета, полученнымъ чрезъ уѣзднаго исправника и становыхъ приставовъ, за 1874 годъ, значится раскольниковъ въ Орловскомъ уѣздѣ:

въ городѣ . .	17 муж. п.	23 жен. п.	40 об. п.
въ уѣздѣ . .	680 — —	844 — —	1524 —
Всего . .	697 — —	867 — —	1564 —

Которому изъ трехъ итоговъ слѣдуетъ вѣрить, неизвѣстно; вѣроятно въ дѣйствительности раскольниковъ болѣе самаго большаго изъ приведенныхъ чиселъ. Но если для администраціи такъ трудно узнать, сколько наличнаго населенія раскольниковъ, то регистрація рожденій и проч. для нея еще труднѣе. Вотъ цифры рожденій между раскольниками.

	м.	ж.	об. п.		м.	ж.	об. п.
1854 г.	12	14	26	1865 г.	35	29	64
1855 —	12	11	23	1866 —	44	41	85
1856 —	28	30	58	1867 —	74	39	68
1857 —	34	36	70	1868 —	22	25	47
1858 —	44	47	91	1869 —	26	23	49
1859 —	24	24	48	1870 —	35	29	64
1860 —	21	28	49	1871 —	64	75	139
1861 —	32	36	68	1872 —	12	10	22
1862 —	36	35	71	1873 —	20	12	32
1863 —	18	14	32	1874 —	41	37	78
1864 —	28	36	64.				

Дѣлать какія либо заключенія по поводу приведенныхъ цифръ мы не рѣшаемся, въ виду безполезности работы. Но для того чтобъ дать понятіе о цѣнности этого матеріала, укажемъ на одинъ случай. Противъ 1864 года мы видимъ родившихся раскольниковъ 28 муж. 36 жен. п. Цифры эти получились слѣдующимъ образомъ. Въ свѣдѣніяхъ изъ 2-го стана Орловскаго уѣзда было показано рожденій

12 м. 15 ж. п. (на 141 м. 188 ж. нал. нас.), изъ 3-го стана— 16 м. 20 ж. (на 343 м. 420 ж. п. нал. нас.). Причемъ всѣ первыя 27 рожденій были мертворожденные, живыхъ не было ни одного рожденія, при томъ они означены законорожденными. Напротивъ 36 рожденій въ третьемъ станѣ значатся незаконнорожденными, потому что раскольники эти, по мнѣнію пристава, принадлежатъ къ непріемлющимъ браки и несовершающимъ молитвъ за царя.

Рожденія по мѣсяцамъ.

Данныя о рожденіяхъ по мѣсяцамъ у насъ собраны за 9—10 лѣтній періодъ; касаются онѣ болѣе чѣмъ ста тысячъ рожденій; поэтому выводы нами сдѣланные и приводимые далѣе, какъ имѣющіе такое прочное основаніе, должны заслуживать особеннаго вниманія. Мы приводимъ здѣсь прямо процентные выводы, обходя абсолютныя числа.

Изъ 100 родившихся было:

Мѣсяцы рожденій.	Въ Орловскомъ уѣздѣ за десятилѣтіе.			Въ Вятской губерніи за 1867 г.		Въ Россіи (правосл.) за 1867 г.		Мѣсяцы зачатій.
	м. п.	ж. п.	об. п.	м. п.	ж. п.	м. п.	ж. п.	
Въ январѣ .	9,24	9,32	9,28	9,10	8,84	10,21	10,29	апрѣль.
— февралѣ .	8,70	8,42	8,55	6,78	6,87	7,24	7,30	май
— мартѣ .	8,77	8,66	8,72	6,73	6,96	7,01	7,00	іюнь.
— апрѣлѣ .	7,36	7,58	7,47	6,77	6,92	7,00	7,09	іюль.
— маѣ . .	7,66	7,83	7,75	7,50	7,59	7,31	7,21	августъ.
— іюнѣ . .	9,95	9,59	9,77	8,75	8,72	8,37	8,19	сентябрь.
— іюлѣ . .	9,83	10,37	10,10	10,87	10,92	9,99	9,97	октябрь.
— августѣ .	8,44	8,64	8,54	9,67	9,81	9,40	9,49	ноябрь
— сентябрѣ .	7,02	6,91	6,96	8,43	8,25	8,98	8,91	декабрь.

Мѣсяцы рожденій.	Въ Орловскомъ уѣздѣ за десятилѣтіе.			Въ Вятской губерн. за 1867 г.		Въ Россіи (правосл.) за 1867 г.		Мѣсяцы зачатій.
	м. п.	ж. п.	об. п.	м п.	ж. п.	м. п.	ж. п.	
Въ октябрѣ .	8,15	8,08	8,12	9,22	9,14	9,77	9,84	январь.
— ноябрѣ .	8,05	8,11	8,07	9,28	9,23	8,86	8,86	февраль.
— декабрѣ .	6,83	6,47	6,65	6,85	6,75	5,86	5,86	мартъ.

Такъ какъ среднее мѣсячное число рожденій должно быть 8,33%, то выше средняго число рожденій бываетъ въ Орловскомъ уѣздѣ: въ январѣ, февралѣ, мартѣ, іюнѣ, іюлѣ и августѣ; въ Вятской губерніи: въ январѣ, іюнѣ, іюлѣ, августѣ, сентябрѣ, октябрѣ и ноябрѣ; въ Россіи: въ январѣ, іюлѣ, августѣ, сентябрѣ, октябрѣ и ноябрѣ.

Здѣсь замѣчаемъ особенность, касающуюся Орловскаго уѣзда: въ губерніи и во всей Россіи наибольшее число рожденій бываетъ лѣтомъ и осенью, въ Орловскомъ же уѣздѣ—зимой и лѣтомъ. Такъ какъ, при разсматриваніи цифръ рожденій, надо обращать вниманіе собственно на зачатія, то въ настоящемъ случаѣ мы можемъ заключать, что въ губерніи и въ Россіи вообще зачатій бываетъ больше въ осенніе и зимніе мѣсяцы, въ Орловскомъ же уѣздѣ—въ весенніе и осенніе мѣсяцы.

Maximum въ Орловскомъ уѣздѣ рожденій въ іюлѣ и іюнѣ (зачатій—*октябрь* и *сентябрь*).

— — — въ Вятской губерніи рожденій въ іюлѣ и августѣ (зачатій—*октябрь*, *ноябрь*).

— — — въ Россіи въ іюлѣ и октябрѣ (зачатій—*октябрь*, *январь*).

Полагаютъ, что рожденія въ январѣ бываютъ увеличены рожденіями въ декабрѣ, вслѣдствіе окончанія метрическихъ записей за нѣсколько дней до окончанія декабря мѣсяца; еслибы это было спра-

ЗАЧАТІЯ и РОЖДЕНІЯ ПО МѢСЯЦАМЪ

въ Россіи, въ Вятской губерніи (за 1867 г.) и въ Орловскомъ уѣздѣ (за десятилѣтіе).

Изъ 100 родившихся было по мѣсяцамъ. № VIII

Къ 63 стр.

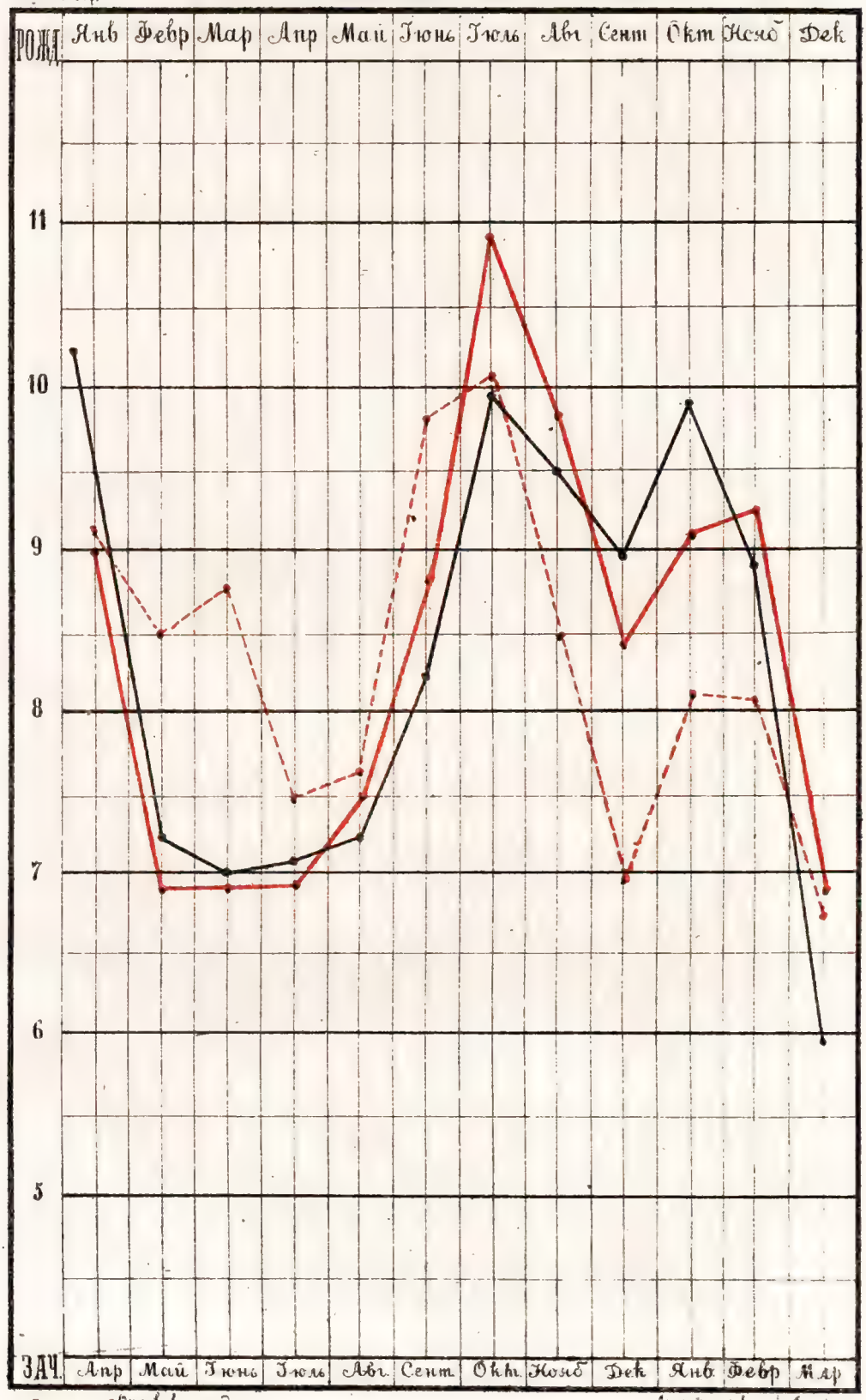

Прилож. къ кн. С. Н. Н. Блинова Движ. народонас. въ Орловскомъ уѣздѣ

ведливо, то за точность январскихъ рожденій, а вмѣстѣ съ тѣмъ и декабрскихъ было бы нельзя ручаться. Но какъ бы то ни было, декабрь даетъ меньшее число рожденій (зачатій—мартъ). Кромѣ этихъ мѣсяцевъ—декабря для рожденій, марта для зачатій,—будетъ minimum: въ Орловскомъ уѣздѣ рожденій—сентябрь, апрѣль

(зачатій—*декабрь*, *іюль*)

въ Вятской губерніи рожденій—февраль, мартъ, апрѣль

(зачатій—*май*, *іюнь*, *іюль*)

въ Росссіи — — — — февраль, мартъ, апрѣль, май

(зачатій—*май*, *іюнь*, *іюль*, *августъ*).

Наибольшее число зачатій въ Орловскомъ уѣздѣ бываетъ мѣсяцемъ ранѣе, чѣмъ къ другихъ мѣстахъ,—именно уже съ сентября зачатій бываетъ число близкое къ maximum'у. Впрочемъ, собственно maximum зачатій тоже въ октябрѣ, какъ и въ Россіи и въ Вятской губерніи, но затѣмъ въ ноябрѣ въ Орловскомъ уѣздѣ число зачатій уже слабѣетъ, тогда какъ въ губерніи и въ Россіи число остается еще большимъ. Затѣмъ большое число зачатій въ Орловскомъ уѣздѣ бываетъ въ апрѣлѣ, маѣ и іюнѣ (рожденія—январь—мартъ), тогда какъ въ Вятской губерніи и въ Россіи въ маѣ и іюнѣ зачатій бываетъ наименьшее число.

Наименьшее число зачатій въ Орловскомъ уѣздѣ, кромѣ марта бываетъ въ декабрѣ (рожденій—сентябрь и апрѣль), что представляетъ тоже особенность.

Болѣе ясное представленіе о движеніи зачатій и рожденій мы получимъ, взглянувъ на графическій рисунокъ, изображающій число рожденій и зачатій помѣсячно въ процентахъ (см. рисун. VIII). Въ общемъ теченіи рожденій можно замѣтить нѣкоторое сходство во всѣхъ трехъ линіяхъ, именно отъ начала года рожденія, или зачатія съ апрѣля мѣсяца начинаютъ падать и достигаютъ minimum'а въ апрѣлѣ (зачатія—въ іюлѣ), затѣмъ числа повышаются до мѣсяца іюля, въ теченіи двухъ слѣдующихъ мѣсяцевъ опять падаютъ, къ октябрю и ноябрю (зачатія къ январю и февралю) нѣсколько поднимаются, къ декабрю падаютъ, но если часть январскихъ рожденій отчислить къ декабрю, то для Орловскаго уѣзда числа рожденій съ октября по мартъ будутъ представлять среднее помѣсячное число, нѣсколько болѣе 8%. Впрочемъ рисунокъ даетъ довольно опредѣлен-

ное понятіе о всѣхъ частностяхъ относительно рожденій и зачатій по мѣсяцамъ.

Рожденія по мѣсяцамъ въ отдѣльныхъ частяхъ уѣзда.

Обходя и здѣсь абсолютныя числа, мы прямо будемъ разсматривать уже процентные выводы, касающіеся каждой части уѣзда, основывающіеся на данныхъ за десятилѣтній періодъ 1866—1875 г.

Изъ 100 родившихся было.

Мѣсяцы рожденій.	Городъ.			Южная часть.			Средняя часть.			Сѣверная часть.			Мѣсяцы зачатій.
	м. п.	ж. п.	об. п.	м. п.	ж. п.	об. п.	м. п.	ж. п.	об. п.	м. п.	ж. п.	об. п.	
Январь	9,21	9,44	9,33	9,60	9,40	9,50	7,76	7,94	7,84	10,82	11,30	11,10	Апрѣль.
Февраль	11,13	8,41	9,73	8,51	8,41	8,47	8,40	7,99	8,20	9,41	9,06	9,24	Май.
Мартъ	6,07	7,90	7,00	8,91	8,71	8,84	8,51	8,70	8,60	9,06	8,48	8,77	Іюнь.
Апрѣль	8,13	10,12	9,21	6,98	7,22	7,09	7,62	7,74	7,68	7,76	7,96	7,86	Іюль.
Май	8,85	8,75	8,81	7,52	8,11	7,81	8,00	7,54	7,77	7,38	7,76	7,55	Августъ.
Іюнь	8,34	7,10	7,66	9,91	9,57	9,74	10,13	9,70	9,92	9,83	9,55	9,70	Сентябрь.
Іюль	9,92	7,37	8,62	9,92	10,22	10,07	9,82	10,50	10,16	9,63	10,61	10,15	Октябрь.
Августъ	6,77	8,76	7,84	8,11	8,38	8,21	9,12	9,30	9,21	8,20	8,13	8,16	Ноябрь.
Сентябрь	7,29	7,10	7,15	6,95	7,18	7,10	7,64	7,30	7,47	6,12	5,77	5,95	Декабрь.
Октябрь	8,34	8,07	8,21	8,00	8,00	8,00	8,98	8,67	8,83	7,18	7,35	7,26	Январь.
Ноябрь	7,79	8,74	8,23	8,20	7,78	7,98	7,81	8,43	8,11	8,16	8,31	8,23	Февраль.
Декабрь	8,16	8,24	8,21	7,41	7,02	7,21	6,21	6,19	6,21	6,45	5,72	6,09	Мартъ.

ЗАЧАТІЯ и РОЖДЕНІЯ ПО МѢСЯЦАМЪ

въ разныхъ частяхъ Орловскаго уѣзда (за десятилѣтіе).

Къ 65 стр.

№ IX

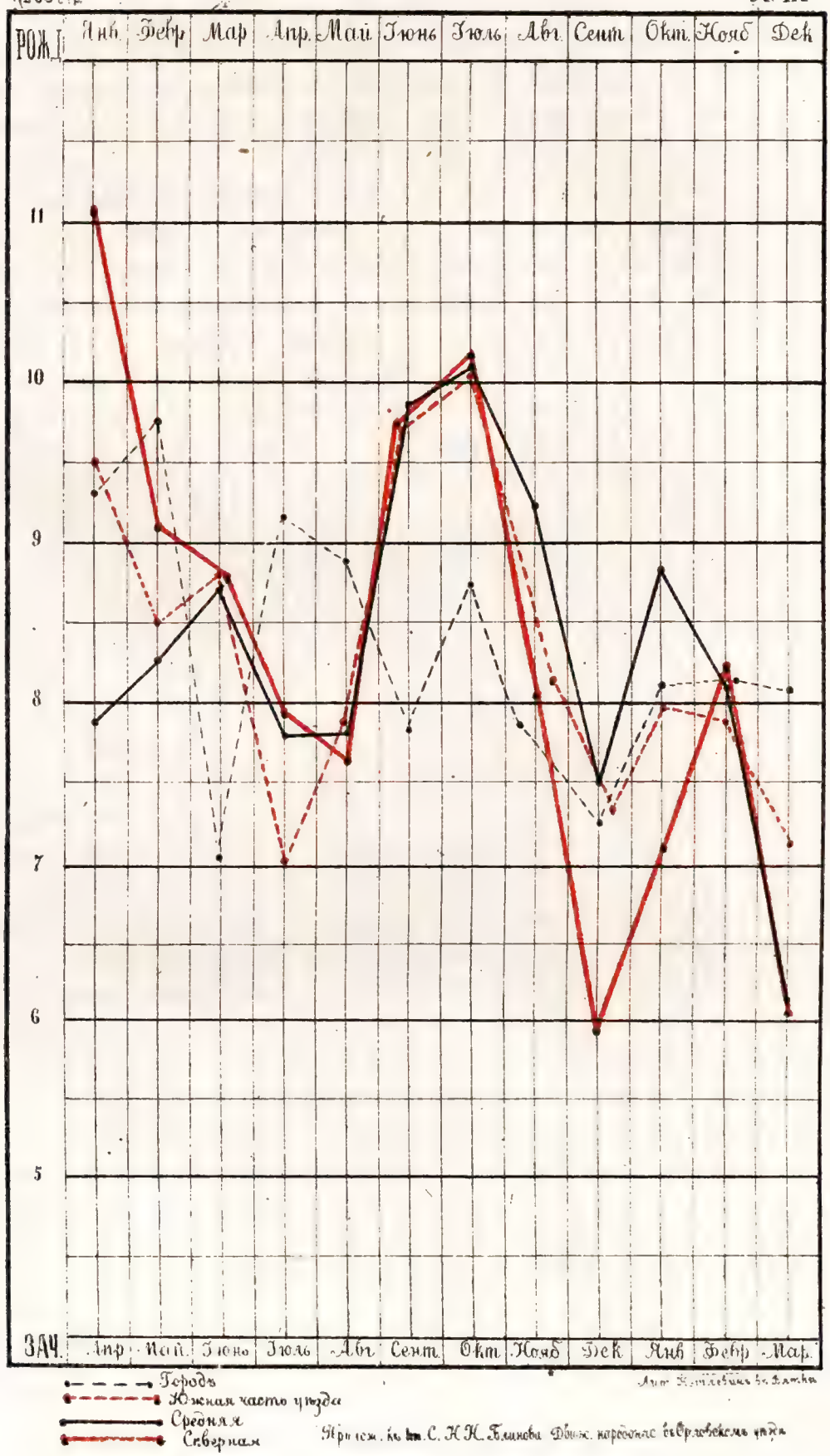

Прилож. къ кн. С. Н. Н. Блинова Движ. народонас. въ Орловскомъ уѣздѣ

Выводы этой таблицы мы поясняемъ графическимъ рисункомъ № IX. Здѣсь прежде всего насъ поражаетъ то обстоятельство, что въ январскихъ рожденіяхъ (апрѣльскихъ зачатіяхъ) представляется большая разность для разныхъ частей уѣзда. Въ сѣверной части— въ апрѣлѣ зачатій бываетъ наибольшее число, въ средней же, въ томъ же мѣсяцѣ, число, близкое наименьшему. Объяснять эти разности неправильностію записей, повидимому, нельзя: все дѣло, очевидно, въ условіяхъ мѣстной жизни. Въ сѣверной части, въ апрѣлѣ мѣсяцѣ все населеніе мужское и женское остается дома, тогда какъ въ средней большинство мужчинъ къ тому времени уже уходитъ изъ уѣзда на весенніе промыслы. Къ іюню мѣсяцу мужчины уже возвращаются въ свой уѣздъ, и мы видимъ тогда нѣкоторое повышеніе въ числѣ зачатій. Въ іюлѣ же и августѣ числа зачатій слабые, при чемъ меньшее число зачатій оказывается для южной части въ августѣ, для сѣверной въ сентябрѣ. Въ октябрѣ повышеніе числа зачатій бываетъ вездѣ безусловно; также безусловно вездѣ бываетъ пониженіе числа зачатій въ декабрѣ (рожденій—въ сентябрѣ).

Зачатія въ городѣ, очевидно, подчиняются особеннымъ условіямъ. Тамъ maximum оказывается въ маѣ (рожденій—въ февралѣ), minimum въ іюнѣ. Повышеніе въ іюлѣ бываетъ только въ городѣ, ровно и сравнительно высокое число зачатій въ мартѣ.

Для каждаго прихода въ отдѣльности мы не дѣлаемъ процентныхъ выводовъ, а представляемъ прямо таблицу абсолютныхъ чиселъ, показывающихъ итогъ за данные мѣсяцы въ 9—10 лѣтней сложности (см. прилож. № 21). Для лицъ, занятыхъ спеціально какимъ-либо вопросомъ (гигіеническимъ, экономическимъ и пр.) относительно какой бы нибыло мѣстности, данныя эти имѣютъ большую важность, и сдѣлать на основаніи ихъ процентные выводы уже не трудно. Мы здѣсь укажемъ только, въ какіе именно мѣсяцы и въ какихъ приходахъ оказывается наибольшее число зачатій.

Наибольшее число зачатій въ апрѣлѣ (рожденій въ январѣ) бываетъ въ приходахъ: Верхораменскомъ, Поломскомъ, Верховскомъ, Гороховскомъ, Монастырскомъ, Великорѣцкомъ, Пищальскомъ, Касинскомъ, Илганскомъ, Верхошижемскомъ, Верхолиповскомъ, Зашижемскомъ и Желтопесковскомъ;

— въ ноябрѣ (рожденій—въ августѣ) въ приходахъ: Истобенскомъ, Подрѣльскомъ, Адышевскомъ

— въ январѣ (рожденій—въ октябрѣ) въ приходахъ: Зашижемскомъ, Суводскомъ, Камешницкомъ, Шалѣговскомъ и Пустошенскомъ.

— въ сентябрѣ и октябрѣ (рожденій—въ іюнѣ и іюлѣ) въ остальныхъ приходахъ.

Для болѣе удобнаго сравненія между собою помѣсячно чиселъ рожденій, браковъ и умершихъ, мы вслѣдъ за симъ приводимъ выводы относительно послѣднихъ двухъ актовъ; сопоставленіе будетъ вполнѣ удобно дѣлать, такъ какъ мы абсолютныхъ чиселъ не будемъ приводить, а ограничимся процентными выводами.

Браки по мѣсяцамъ.

Браки въ каждой мѣстности заключаются соотвѣтственно экономическимъ и бытовымъ удобствамъ и потребностямъ; поэтому указаніе на время заключенія большаго и меньшаго числа браковъ очень важно. Дѣленіе собственно по мѣсяцамъ для браковъ не вполнѣ удобно, потому что вѣнчаніе браковъ обусловливается величиной мясоястій,—напримѣръ, при краткомъ рождественскомъ мясоястіи большое число браковъ заключается въ январѣ, при болѣе-же длинномъ—въ февралѣ, ближе къ сырной недѣлѣ. Поэтому лучше всего дѣлить число браковъ по мясоястіямъ на четыре отдѣла. Впрочемъ мы будемъ приводить и помѣсячныя числа.

Изъ 100 всѣхъ браковъ ихъ было по мѣсяцамъ.

Въ мѣсяцахъ.	Въ Орлов. уѣздѣ.	Въ Вятской губерніи.	Въ Россіи
Январѣ . . .	18,05	16,77	20,68
Февралѣ . . .	14,64	35,13	23,79
Апрѣлѣ . . .	4,78	1,65	3,20
Маѣ . . .	15,84	4,59	7,42
Іюнѣ . . .	7,39	6,15	4,52

	Въ Орлов. уѣздѣ.	Въ Вятской губерніи.	Въ Россіи.
Іюлѣ . . .	3,10	5,75	4,84
Августѣ . .	0,23	0,76	1,08
Сентябрѣ . .	4,48	2,17	3,13
Октябрѣ . .	19,52	12,84	16,37
Ноябрѣ . .	11,97	13,44	14,96

Числа по Вятской губерніи взяты для всѣхъ вѣроисповѣданій, по Россіи—для православныхъ съ единовѣрцами; тѣ и другія числа относятся только къ 1867 году.

Особенность, касающаяся собственно Орловскаго уѣзда,—значительное число браковъ въ маѣ, предъ началомъ полевыхъ работъ, и затѣмъ большое же число браковъ въ октябрѣ. По мясоястіямъ числа браковъ подраздѣляются слѣдующимъ образомъ.

	Изъ 100 браковъ		
	Въ Орловск. уѣздѣ.	Въ Вятской губерніи.	Въ Россіи (правосл.).
Въ январѣ и февралѣ	32,69	51,90	44,47
— апрѣлѣ и маѣ	20,62	6,24	10,62
— іюнѣ и іюлѣ	10,49	11,90	9,36
Съ августа по ноябрь	36,20	29,21	35,54

Въ Орловскомъ уѣздѣ въ рождественское мясоястіе заключается браковъ далеко меньшее число, чѣмъ вообще въ губерніи.

По частямъ уѣзда помѣсячныя числа браковъ бываютъ въ слѣдующемъ видѣ:

Изъ 100 браковъ.

	Въ городѣ.	Южной части.	Средней.	Сѣверной.
Въ январѣ .	12,64	21,03	20,22	9,33

	Въ городѣ.	Южной части.	Средней.	Сѣверной.
Въ февралѣ .	13,40	13,73	16,82	13,61
— апрѣлѣ .	3,84	5,27	2,81	6,93
— маѣ . .	10,34	14,88	10,83	26,03
— іюнѣ . .	6,51	5,18	6,85	13,02
— іюлѣ . .	7,67	1,41	3,26	6,12
— августѣ .	3,84	0,14	0,21	0,20
— сентябрѣ .	7,67	5,77	3,57	2,90
— октябрѣ .	19,15	22,23	20,36	11,02
— ноябрѣ .	14,94	10,36	15,07	10,84

Въ сѣверной части наибольшее число браковъ заключается въ маѣ и іюнѣ, что представляетъ мѣстную особенность. Въ южной и средней частяхъ много браковъ бываетъ въ октябрѣ и январѣ. По мясоястіямъ браки бываютъ:

	Изъ 100 браковъ.			
	въ городѣ	южн. ч.	средн. ч.	сѣв. ч.
Въ январѣ и февралѣ .	26,04	34,76	37,04	22,94
— апрѣлѣ и маѣ . .	14,18	20,15	13,64	32,96
— іюнѣ и іюлѣ . .	14,18	6,59	10,11	19,14
съ августа по ноябрь .	45,60	38,50	39,21	24,96

Въ сѣверной части браки бываютъ равномѣрно — половина осенью и зимой и половина весной и лѣтомъ, тогда какъ въ другихъ частяхъ лѣтомъ заключается лишь четвертая часть браковъ, — остальныя же три четверти бываютъ осенью и зимой.

Прослѣдимъ, какъ отражается заключеніе браковъ на рожденіяхъ. Вообще въ Россіи, а также и въ Вятской губерніи число браковъ бываетъ, сравнительно съ Орловскимъ уѣздомъ, чрезвычайно большое въ январѣ и февралѣ; вмѣстѣ съ тѣмъ и числа зачатій въ Россіи и въ Вятской губерніи стоятъ въ эти мѣсяцы выше, чѣмъ

БРАКИ И ЗАЧАТІЯ ПО МѢСЯЦАМЪ

въ Орловскомъ уѣздѣ (за десятилѣтіе),

Къ 69 стр

№ X

Прилож. къ кн. С. Н. Н. Блинова Движ. народонас. въ Орловскомъ уѣздѣ

БРАКИ И ЗАЧАТІЯ ПО МѢСЯЦАМЪ

въ Сѣверной части Орловскаго уѣзда.

Къ 69 стр № XI

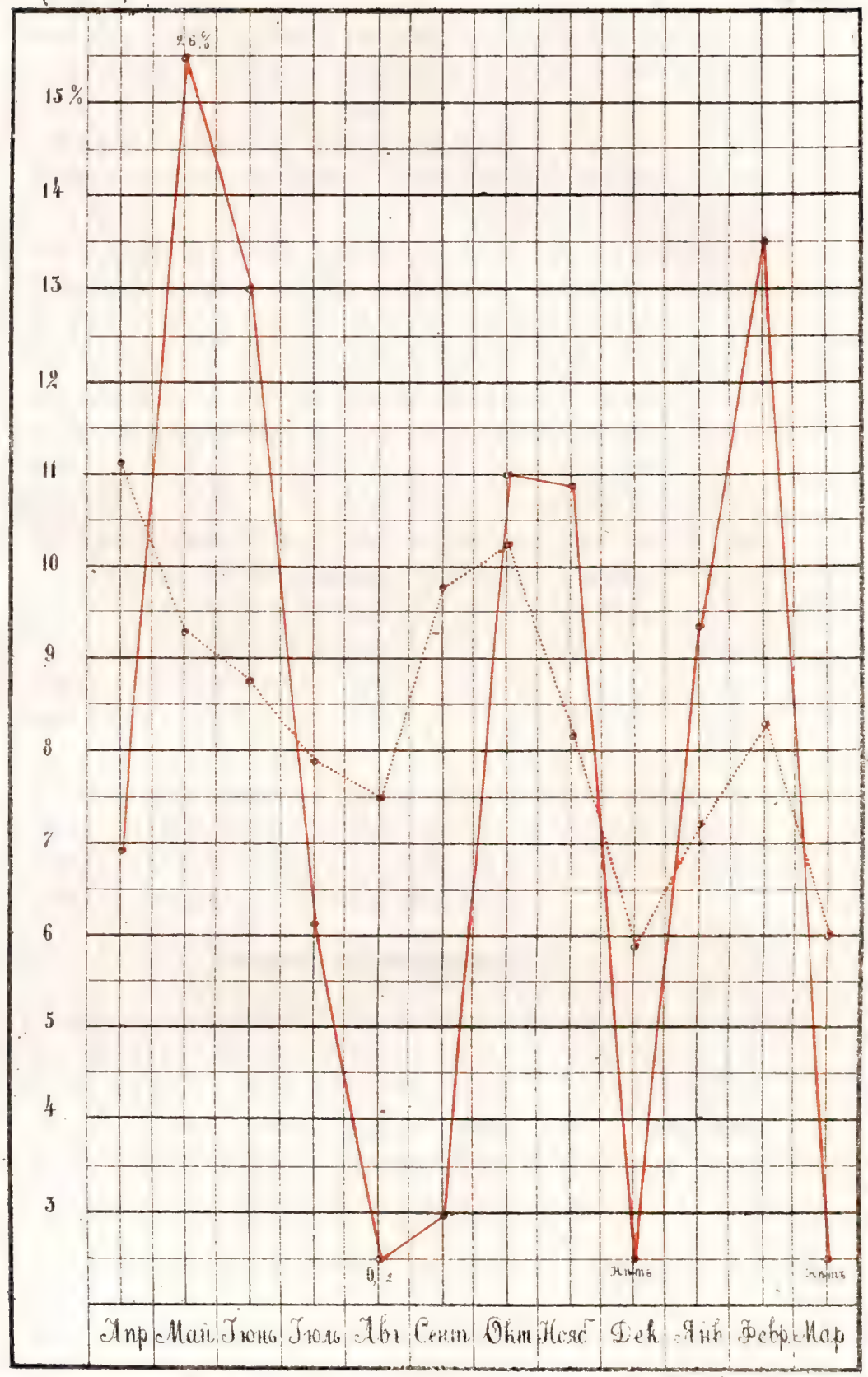

Браки

Зачатія

Прилож. къ кн. С. Н. Н. Блинова [illegible] народнаго [illegible] уѣзда

въ Орловскомъ уѣздѣ; наоборотъ въ маѣ и іюнѣ въ Орловскомъ уѣздѣ браковъ бываетъ много, а въ Россіи и въ Вятской губерніи мало; соотвѣтственно тому и числа зачатій въ Орловскомъ уѣздѣ стоятъ выше, чѣмъ въ Россіи и въ Вятской губерніи

Вообще совпаденіе повышеній и пониженій въ числахъ зачатій и браковъ весьма замѣчательно. Въ виду интереса дѣла приводимъ графическій рисунокъ (№ X), показывающій процентныя помѣсячныя числа зачатій и браковъ въ Орловскомъ уѣздѣ. Майскихъ браковъ бываетъ много—15%; вмѣстѣ съ тѣмъ съ апрѣля по іюнь числа зачатій стоятъ высоко. Въ іюлѣ, августѣ и сентябрѣ число браковъ наименьшее; также въ іюлѣ и августѣ числа зачатій меньшія. Число браковъ въ октябрѣ наибольшее; въ этомъ же мѣсяцѣ наибольшее число и зачатій. Въ ноябрѣ число браковъ понижается, понижается вмѣстѣ съ тѣмъ и число зачатій. Въ декабрѣ браковъ не бываетъ,—зачатій minimum. Такое подчиненіе цифры зачатій цифрѣ браковъ нельзя считать простымъ совпаденіемъ,—очевидно, браки оказываютъ на рожденія весьма большое вліяніе. Вліяніе это выражается даже въ частностяхъ. Такъ въ числахъ зачатій и браковъ въ сѣверной части линіи, обозначающія тѣ и другія жизненные акты, неизмѣнно, кромѣ апрѣля мѣсяца, слѣдуютъ одна за другой (см. рисунокъ № XI).

Относительно заключенія браковъ помѣсячно въ отдѣльности въ каждомъ приходѣ можно сдѣлать выводы по таблицѣ абсолютныхъ чиселъ за 9—10 лѣтъ въ сложности для каждаго прихода и для каждаго мѣсяца (см. таблицы № 22).

Умершіе по мѣсяцамъ.

Смертные случаи находятся въ наибольшей зависимости отъ временъ года, чѣмъ рожденія и браки. На жизнь человѣческую, въ особенности, на жизнь дѣтей климатическія перемѣны вліяютъ крайне рѣзко и замѣтно для всякаго. Поэтому и наблюденіе за измѣненіями помѣсячной смертности весьма интересно. Мы не приводимъ здѣсь абсолютныхъ чиселъ, а прямо даемъ процентные выводы.

Изъ 100 всѣхъ умершихъ было помѣсяцамъ:

	Въ Орлов. уѣздѣ въ 8—10 лѣтней сложности.			Въ Вятской губерніи за 1867 годъ.		Въ Россіи, 1867 г. (православн.).	
	м. п.	ж. п.	об. п.	м. п.	ж. п.	м. п.	ж. п.
Въ январѣ . .	7,20	8,35	7,77	7,47	7,97	9,35	9,68
— февралѣ .	6,5[illegible]	7,32	6,90	6,58	7,05	8,13	8,34
— мартѣ . .	7,48	8,05	7,77	7,81	8,47	9,24	9,51
— апрѣлѣ . .	8,13	7,98	8,08	7,67	7,50	8,58	8,51
— маѣ . . .	7,27	7,19	7,23	7,93	8,04	7,89	7,81
— іюнѣ . .	7,69	7,27	7,47	6,81	6,70	7,65	7,34
— іюлѣ . .	14,35	12,73	13,54	13,88	12,77	10,84	10,26
— августѣ . .	16,04	15,21	15,63	17,05	15,82	10,42	10,13
— сентябрѣ .	7,72	7,48	7,60	7,68	7,97	7,05	7,10
— октябрѣ . .	6,30	6,36	6,33	6,14	6,18	6,83	6,87
— ноябрѣ . .	5,52	5,72	5,62	5,36	5,58	7,10	7,25
— декабрѣ . .	5,80	6,34	6,06	5,62	5,98	6,94	7,20
Среднее .	8,33	8,33	8,33				

Наибольшая смертность въ іюлѣ и августѣ выражается такимъ образомъ: въ Вятской губерніи она сильнѣе, чѣмъ вообще въ Россіи, въ Орловскомъ уѣздѣ еще сильнѣе, чѣмъ въ губерніи. Второй maximum въ Россіи въ январѣ (и мартѣ), въ Вятской губерніи въ мартѣ, въ Орловскомъ же уѣздѣ—въ апрѣлѣ (см. рисунок. № XII).

Наименьшее число умершихъ въ Россіи въ октябрѣ, въ губерніи и Орловскомъ уѣздѣ въ ноябрѣ, и при этомъ наименьшее число въ послѣднихъ мѣстностяхъ ниже на цѣлый процентъ, чѣмъ въ Россіи.

СМЕРТНОСТЬ ПО МѢСЯЦАМЪ

въ Россіи, въ Вятской губерніи (за 1867 г.) и въ Орловскомъ уѣздѣ (за десятилѣтній періодъ).

№ XII

Вообще же наибольшее число выше средняго
въ Россіи (въ іюлѣ) на 27%
въ Орловскомъ уѣздѣ (въ августѣ) — 88%
Наименьшее число ниже средняго
въ Россіи (въ октябрѣ) — 18%
въ Орловскомъ уѣздѣ (въ ноябрѣ) — 33%.

Колебанія между maximum'омъ и minimum'омъ въ Орловскомъ уѣздѣ рѣзче, чѣмъ въ Россіи, такъ что наибольшее число въ Орловскомъ уѣздѣ бываетъ выше наименьшаго въ три раза.

По временамъ года смертные случаи распредѣляются слѣдующимъ образомъ.

	Орловскій уѣздъ.	Вятская губернія.	Россія.
Зима, декабрь—февраль	20,73	20,33	24,77
Весна, мартъ—май	23,08	23,70	25,76
Лѣто, іюнь—августъ	36,64	36,52	28,37
Осень, сентябрь—ноябрь	19,55	19,45	21,10

Данныя для губерніи и уѣзда почти тождественны. Въ Россіи же умершихъ бываетъ очень большое число зимой, и нужно замѣтить, что наибольшее число умираетъ въ это время въ западныхъ губерніяхъ. Въ весенніе мѣсяцы въ Россіи умираетъ наибольшое число тоже въ западныхъ губерніяхъ и вмѣстѣ съ тѣмъ, въ сѣверныхъ

Слѣдуетъ отмѣтить еще фактъ—лѣтомъ сравнительно умираетъ болѣе мужчинъ, чѣмъ женщинъ, а зимой больше женщинъ, чѣмъ мужчинъ. Выводъ въ этотъ случаѣ получается тождественный съ выводомъ для всей Россіи.

Въ различныхъ частяхъ уѣзда умершіе по мѣсяцамъ распредѣляются слѣдующимъ образомъ:

Изъ 100 умершихъ было.

	Городъ.			Южная часть.			Средняя часть.			Сѣверная часть.		
	м. п	ж. п.	об. п	м. п.	ж. п.	об. п.	м. п.	ж. п.	об. п.	м. п.	ж. п.	об. п.
Въ январѣ	8,22	7,42	7,82	6,93	7,67	7,29	7,35	8,92	8,13	7,45	8,91	8,17
— февралѣ	8,06	8,95	8,43	6,10	7,03	6,57	6,64	7,39	7,02	6,97	7,71	7,34
— мартѣ	7,58	6,85	7,21	7,15	7,40	7,28	7,85	8,45	8,14	7,66	8,84	8,24
— апрѣлѣ	8,87	9,71	9,22	7,65	7,67	7,66	7,98	7,91	7,95	9,41	8,64	9,03
— маѣ	8,22	8,76	8,22	7,18	6,96	7,10	6,87	7,43	7,15	8,08	7,16	7,62
— іюнѣ	8,87	7,03	8,00	7,51	7,36	7,44	7,83	7,10	7,47	7,69	7,42	7,55
— іюлѣ	11,93	9,52	10,73	15,58	13,52	14,57	14,15	13,13	13,65	12,15	10,49	11,32
— августѣ	11,45	9,33	11,02	17,18	17,09	17,14	15,12	13,73	14,43	15,46	14,36	14,81
— сентябрѣ	7,48	8,36	7,83	7,80	7,71	7,76	7,90	7,25	7,57	7,23	7,36	7,30
— октябрѣ	6,12	9,52	7,68	5,78	5,89	5,84	6,71	6,35	6,52	6,69	7,13	6,91
— ноябрѣ	7,09	6,85	6,92	5,39	5,72	5,49	5,67	5,78	5,73	5,59	5,59	5,59
— декабрѣ	6,12	8,10	6,92	5,75	5,98	5,86	5,93	6,56	6,24	5,62	6,62	6,12
Среднее			8,33			8,33			8,33			8,33

СМЕРТНОСТЬ ПО МѢСЯЦАМЪ

въ разныхъ частяхъ Орловскаго уѣзда (за десятилѣтіе).

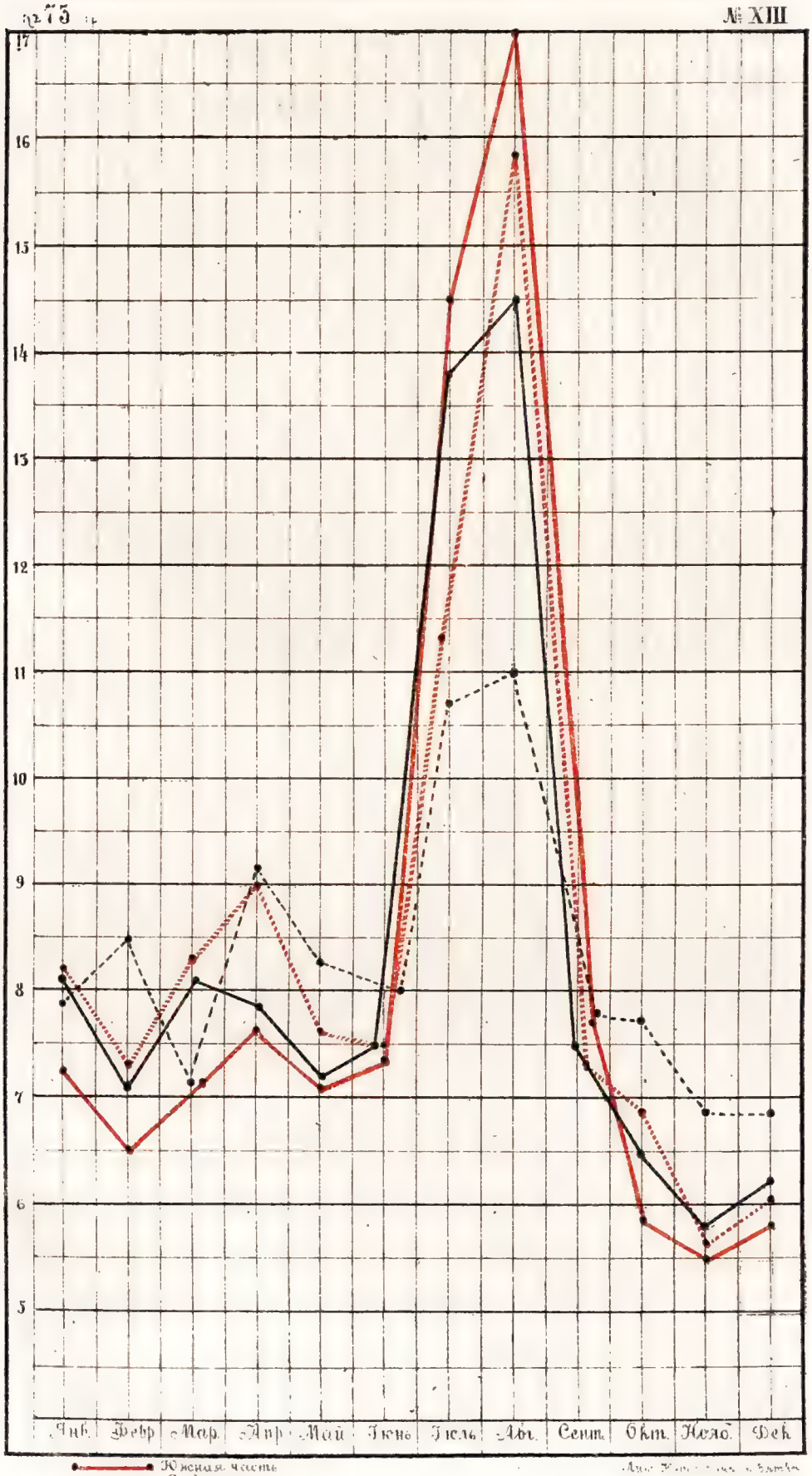

Прилож. къ кн. С. Н. Н. Блинова Движ. народонас. въ Орловскомъ уѣздѣ

Родившіеся и умершіе по мѣсяцамъ въ Орловскомъ уѣздѣ.

(Изъ 100 родившихся и изъ 100 умершихъ въ теченіе всего года).

№ XIV

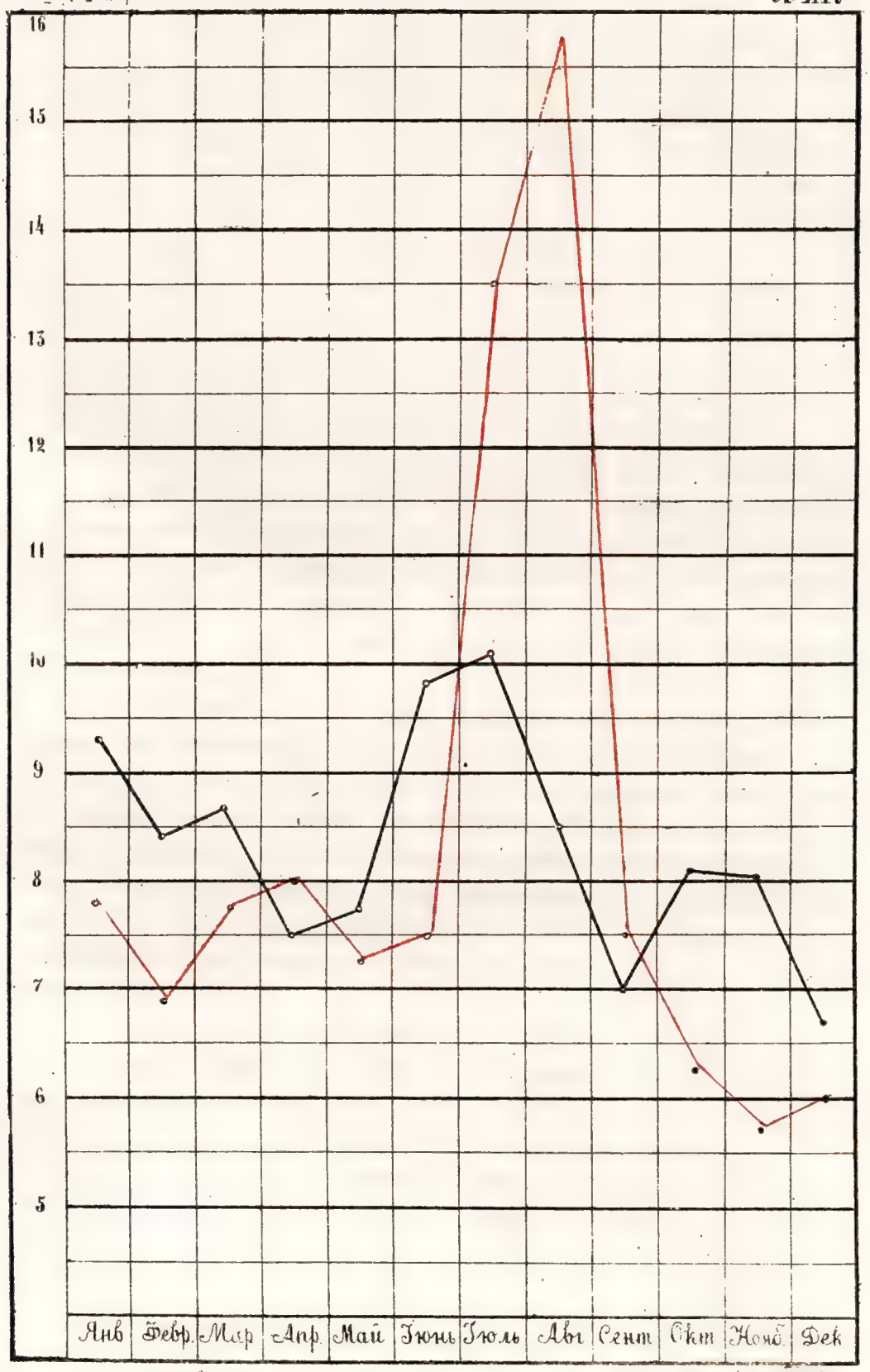

Вмѣстѣ съ этой таблицей выводовъ слѣдуетъ разсматривать графическій рисунокъ № XIII; разности теченія смертности по мѣсяцамъ при этомъ представляются яснѣе. Южная часть представляетъ въ смертности по мѣсяцамъ рѣзкую особенность. Въ ней въ лѣтніе мѣсяцы смертность достигаетъ наивысшаго процента—въ іюлѣ 14,6%, въ августѣ 17%, какого не бываетъ ни въ одной изъ остальныхъ частей уѣзда, но вслѣдствіе такой смертности въ эти два лѣтніе мѣсяца, въ прочіе мѣсяцы смертность уже бываетъ ниже, чѣмъ въ прочихъ частяхъ уѣзда. Minimum умершихъ въ южной части—5,67%, а maximum—17,14. Наибольшее число выше средняго вдвое, наименьшее ниже средняго на одну треть. Въ сѣверной части наибольшее число ниже, чѣмъ въ южной, въ средней части ниже, чѣмъ въ сѣверной и наконецъ въ городѣ ниже, чѣмъ въ средней части. Какія-то климатическія и бытовыя условія вліяютъ на жизнь дѣтей наиболѣе неблагопріятно въ южной части, и напротивъ въ наилучшихъ условіяхъ находится жизнь въ городѣ, если только взять за критерій собственно ту или другую рѣзкость въ колебаніяхъ смертности по мѣсяцамъ. Нужно еще обратить вниманіе на значительное повышеніе смертности въ апрѣлѣ мѣсяцѣ; смертность въ этомъ мѣсяцѣ выше средней поднимается собственно въ сѣверной части и въ городѣ.

Въ сѣверной части къ апрѣлю мѣсяцу заканчиваются рабочимъ населеніемъ лѣсные промыслы (рубка деревъ, дровъ, вывозка къ берегамъ рѣчекъ и проч.), и можетъ быть необходимость находиться въ постоянно-сырой одеждѣ, при весеннемъ холодѣ утромъ и вечеромъ, отзывается на здоровьѣ жителей весьма чувствительнымъ образомъ и служитъ причиной усиленія смертности, но опредѣленно говорить объ этомъ можно будетъ при ближайшемъ и подробномъ изслѣдованіи частей уѣзда въ санитарномъ и экономическомъ отношеніяхъ.

О вліяніи временъ года вообще на смертность жителей въ разныхъ частяхъ уѣзда можно судить по слѣдующей группировкѣ вышеприведенныхъ выводовъ.

	Изъ 100 умершихъ было.			
	Зимой.	Весной.	Лѣтомъ.	Осенью.
Въ городѣ	23,17	24,65	29,75	22,43

	Изъ 100 умершихъ было.			
	Зимой.	Весной.	Лѣтомъ.	Осенью.
Въ южной части	19,72	22,04	39,15	19,09
— средней —	21,39	23,24	35,55	19,82
— сѣверной —	21,63	24,89	33,68	19,80

Меньшая смертность бываетъ осенью; она почти одинакова во всѣхъ частяхъ уѣзда, кромѣ города. Затѣмъ же, съ наступленіемъ каждаго слѣдующаго времени года, смертность повышается. Впрочемъ въ южной части и осенью и зимой смертность бываетъ одинаковою, но уже лѣтомъ она повышается выше 39%, т. е. лѣтомъ умираетъ двѣ пятыхъ изъ всѣхъ вообще умершихъ, тогда какъ въ сѣверной части въ лѣтніе мѣсяцы умираетъ одна треть всѣхъ умершихъ. Весна наиболѣе неблагопріятна для сѣверной части, гдѣ умираетъ тогда четвертая часть всѣхъ умершихъ; сравнительно меньше умираютъ весной въ южной части.

Чтобъ опредѣлить, насколько вліяетъ на смертность то или другое помѣсячное число рожденій, мы сопоставимъ число родившихся и умершихъ по мѣсяцамъ (см. рис. № XIV) и получимъ выводъ тотъ, что когда числа родившихся значительны, то онѣ замѣтно оказываютъ вліяніе на смертность; но это вліяніе обнаруживается чаще въ слѣдующій мѣсяцъ; только въ январѣ и февралѣ повышеніе и пониженіе смертности и рожденій совпадаетъ, но затѣмъ числа идутъ такимъ образомъ: къ марту мѣсяцу рожденій было противъ предшествовавшаго мѣсяца больше,—смертность въ апрѣлѣ повысилась; въ апрѣлѣ рожденій меньше,—къ маю смертность понижается; въ маѣ родившихся больше, - къ іюню умершихъ больше; въ іюнѣ родившихся много, смертность въ іюлѣ поднимается высоко; въ іюлѣ рожденій наибольшее число,—умершихъ въ августѣ maximum; число рожденій къ августу и сентябрю рѣзко понижается, также рѣзко понижается смертность къ сентябрю и октябрю. На основаніи этого наблюденія мы можемъ заключать, что вмѣстѣ съ другими причинами, вліяющими на повышеніе и пониженіе смертности по мѣсяцамъ, нужно считать большее или меньшее число рожденій и именно въ предшествовавшій мѣсяцъ; въ вѣрности этаго вывода должно убѣждать то обстоятельство, что дѣтей, умирающихъ отъ «слабости рожденія», бываетъ очень много. Поэтому наибольшее число

рожденій въ іюнѣ и въ августѣ, т. е. въ мѣсяцы, когда и уходъ за дѣтьми слабѣетъ за отвлеченіемъ рабочихъ рукъ полевыми работами, и неправильность кормленія грудью бываетъ больше, а вмѣстѣ съ тѣмъ употребленіе дѣтьми въ пищу скисшагося молока бываетъ чаще, все это, говоримъ, при наибольшемъ числѣ рожденій въ іюнѣ и въ іюлѣ, должно повышать смертность въ іюлѣ и въ августѣ именно настолько рѣзко, какъ мы видѣли выше.

Какъ распредѣляется смертность въ отдѣльности по каждому приходу, можно видѣть изъ подробной таблицы, представляющей абсолютныя числа умершихъ по мѣсяцамъ въ 9—10 лѣтней сложности (см. таб. № 23).

БРАКИ.

О числѣ браковъ, заключаемыхъ въ Орловскомъ уѣздѣ въ прежнее время, можно судить лишь по даннымъ за десятилѣтіе 1826—1835 годовъ.

Браковъ было вообще въ уѣздѣ.

Въ 1826	1618.
1827	1369.
1828	1377.
1829	1659.
1830	1455.
1831	1092.
1832	1234.
1833	877.
1834	1145.
1835	1514.

Оказывается, что среднимъ числомъ браковъ было ежегодно

въ первое пятилѣтіе	1496.
во второе — —	1173.
вообще въ десять лѣтъ	1334.

Сравнивая эти числа съ числомъ родившихся за тоже время, мы заключаемъ, что на одинъ бракъ приходилось всѣхъ вообще рожденій.

въ первое пятилѣтіе	4,8.
во второе — —	6,1.
въ десятилѣтіе . .	5,4.

То есть браки составляли въ первое пятилѣтіе 20,8% рожденій, во второе—16,5%, въ десятилѣтіе—18,6% всѣхъ рожденій. Въ 1841 году было браковъ 1777, т. е. на 1 бракъ 4,8 рожденій; — 1845 — — — — — 3438, число неправдоподобное.

Въ послѣднія двадцать лѣтъ числа православныхъ браковъ были слѣдующія:

1854 — — 1183
1855 — — 779
1856 — — 2185
1857 — — 2822
1858 — — 2454
1859 — — 2054
1860 — — 1891
1861 — — 1830
1862 — — 1395
1863 — — 1563
1864 — — 2056
1865 — — 1876
1866 — — 2133
1867 — — 1889
1868 — — 2153
1869 — — 2265
1870 — — 2116
1871 — — 2215
1872 — — 2285
1873 — — 1796
1874 — — 1604
1875 — — 1611

Всего въ двадцать лѣтъ (1854—1874 г.) браковъ въ Орловскомъ уѣздѣ было 38940; значитъ на каждый бракъ приходилось среднимъ числомъ ежегодно по 5 рожденій вообще. Ежегодно въ теченіи двадцатилѣтія браковъ заключалось 1947. Въ отношеніи къ населенію уѣзда одинъ бракъ приходился на 46,8 мужчинъ и 52,7 женщинъ.

Въ Вятской губерніи въ двадцатилѣтній періодъ среднимъ числомъ одинъ бракъ приходится на 46,4 мужчинъ и 51,4 женщинъ наличнаго населенія, и на каждый бракъ было среднимъ числомъ 5,3 рожденій об. п. То есть въ губерніи вообще браковъ бываетъ въ отношеніи къ населенію нѣсколько менѣе, чѣмъ въ Орловскомъ уѣздѣ, и браки въ губерніи сравнительно плодовитѣе.

Во всей же Россіи въ 1867 г. былъ 1 бракъ на 99,4 жит об. п.
съ 1859 по 1863 — — — — — 96 — — —
— съ 1801 по 1859 г. 1 бракъ былъ на 4,7 родившихся, но во время восточной войны съ 1851 по 1855 г. на 1 бракъ приходилось по 5,3 рожденій.

Сравнивая означенныя числа въ таблицѣ по пятилѣтіямъ, мы получаемъ ежегодное среднее число браковъ:

1854—1859 — — 1885
1859—1864 — — 1546
1864—1869 — — 2021
1869—1874 — — 2135

Изъ четырехъ пятилѣтій выдается необычайно второе, съ 1859 по 1864 годъ; тогда браковъ ежегодно заключалось на цѣлую четверть менѣе, чѣмъ въ послѣднія десять лѣтъ. Особенности каждаго пятилѣтія выразятся яснѣе при сравненіи чиселъ браковъ въ числами населенія и рожденій.

	На одинъ бракъ приходилось ежегодно		
	Наличнаго населенія		Родившихся.
	м. п.	ж. п.	об. п.
1-е пятилѣтіе . . .	45,6	53,0	4,75
2-е — — . . .	58,6	66,1	6,53
3-е — — . . .	45,7	51,9	4,76
4-е — — . . .	44,9	50,1	5,02
Въ Вятской губерніи			
въ первое десят. (1854-1864)	47,3	52,9	5,4
во второе — (1864-1874)	45,5	50,0	5,3

Какъ въ Орловскомъ уѣздѣ, такъ и вообще въ губерніи браковъ къ послѣднимъ пятилѣтіямъ стало заключаться въ отношеніи къ населенію менѣе. Родившихся въ отношеніи къ числу браковъ въ четвертое пятилѣтіе стало оказываться больше, чѣмъ въ первое пятилѣтіе.

Браки въ разныхъ частяхъ уѣзда.

Наиболѣе точныя данныя мы имѣемъ за послѣднія десять лѣтъ. Сообразно принятому нами дѣленію, приводимъ числа по частямъ уѣзда.

	Число браковъ			
	Городъ	Южная часть	Средняя часть	Сѣверная часть
1866	17	973	735	408
1867	29	870	601	386
1868	22	959	726	446
1869	26	943	820	476
1870	24	959	709	424
1871	24	953	751	487
1872	36	999	778	472
1873	27	797	580	392
1874	15	664	532	393
1875	28	755	584	254

Наибольшія абсолютныя числа браковъ были въ годы:

Въ городѣ 1872, 1867, 1873,
— южной части 1872, 1866, 1868, 1870.
— средней — 1869, 1872.
— сѣверной — 1871, 1869, 1872.

Наименьшія числа браковъ были въ годы

въ городѣ 1874, 1866.
— южной части 1874, 1873.
— средней — 1874, 1873.
— сѣверной — 1867, 1873, 1874.

Всѣхъ браковъ въ теченіи 9 лѣтъ было: въ городѣ 220, въ южной части 8117, въ средней 6232, въ сѣверной 3884, итого 18453.

Среднимъ числомъ въ теченіи девяти лѣтъ ежегодно было браковъ.

Въ городѣ	24	1,2%	изъ всѣхъ браковъ
— южной части	902	44,0%	— — — —
— средней —	692	33,8%	— — — —
— сѣверной —	432	21,0%	— — — —
Вообще въ уѣздѣ	2050	100,0%	— — — —

Изъ общаго числа рожденій по уѣзду приходилось на южную часть 43,4%, а на среднюю 34,5%.

Изъ всего числа жителей на южную часть приходится 42,8%, а на среднюю 34,4%.

Браковъ же изъ общаго числа на южную часть падаетъ 44%, на среднюю 33,8%. Слѣдовательно браковъ, сравнительно, заключается въ южной части болѣе, а въ средней части менѣе, чѣмъ это должно бы быть по отношенію къ числу рожденій и къ наличному населенію. Но разсмотримъ особенности каждой части уѣзда на основаніи болѣе точныхъ выводовъ.

	Одинъ бракъ приходился			
	на число жителей		на число родившихся	
	м. п.	ж. п.	вообще об. п.	собственно законныхъ
въ южной части	42,7	47,5	4,9	4,81
— средней —	44,1	50,4	5,0	4,89
— сѣверной —	43,8	50,1	5,0	4,76

Наибольшее число браковъ, въ отношеніи къ наличному населенію, бываетъ въ южной части; затѣмъ идетъ сѣверная и, наконецъ южная часть. Выше было замѣчено, что въ Россіи на одинъ бракъ приходится 96—99 жителей,—здѣсь-же въ южной части уѣзда на одинъ бракъ приходится 90 жителей,—разница весьма значительная. Замѣчательно здѣсь и то обстоятельство, что, какъ увидимъ далѣе, въ южной части вступаетъ въ бракъ очень значительное число мужчинъ со вдовами. Можетъ быть вслѣдствіе трудности добыванія средствъ къ пропитанію, отхожихъ промысловъ и т. п. мужчины считаютъ болѣе необходимымъ, чѣмъ въ другихъ частяхъ уѣзда, пріобрѣтать работницъ посредствомъ браковъ, почему браки и бываютъ здѣсь сравнительно чаще.

Распредѣляя числа по пятилѣтіямъ, мы получаемъ слѣдующіе выводы.

	На одинъ бракъ приходилось					
	Въ 1-е пятилѣтіе			Во 2-е четырехлѣтіе		
	жителей		рожденій	жителей		рожденій
	м. п.	ж. п.		м. п.	ж. п.	
Южная часть	41,0	45,3	4,5	45,1	50,3	5,4
Средняя —	42,0	48,2	4,7	46,1	53,3	5,5
Сѣверная —	42,9	49,1	4,7	45,4	51,2	5,2
Всего			4,66			5,4

Въ послѣднее время браковъ въ отношеніи къ населенію зак-

лючается менѣе, рожденій-же на каждый бракъ стало болѣе. Разность въ особенности очень значительная оказывается въ средней части уѣзда, тамъ въ 1866—1870 г. одинъ бракъ приходился на 90 жителей, а въ 1871—1874—на 100 жителей. Затѣмъ въ южной части въ первое пятилѣтіе былъ одинъ бракъ на 86 жителей, а въ последнее четырехлѣтіе—на 95 жителей. Заслуживаетъ вниманія и цифра собственно—1 бракъ на 41 мужч. и 45 женщинъ; значитъ въ теченіи цѣлаго пятилѣтія въ южной части уѣзда изо 100 наличныхъ мужчинъ женились ежегодно 2,44 человѣка, изо 100 женщинъ 2,22 выходили за мужъ.

Соотношеніе между числами браковъ и пр. и степенью ежегоднаго урожая хлѣба.

Статистики замѣчаютъ, что на большее или меньшее число браковъ, равно какъ и на рожденія и смертность вліяетъ степень урожая. Мѣриломъ урожая признаютъ относительную высоту цѣнъ на хлѣбъ. Чтобы дать хоть какія нибудь данныя въ этомъ направленіи, мы приведемъ таблицу, показывающую цѣны на рожь и овесъ въ разное время года, выведенную на основаніи указаній помѣсячныхъ справочныхъ цѣнъ, помѣщенныхъ въ «Изслѣдованіи земскихъ раскладокъ» г. Романова. Мы дѣлимъ годъ на три части: мѣсяцы—1, августъ—ноябрь, 2, декабрь—мартъ, 3, апрѣль—іюль; соотвѣтственно этому и приводимъ среднія цѣны на соотвѣтствующіе мѣсяцы.

Таблица показывающая цѣны на рожь и овесъ въ Орловскомъ уѣздѣ въ разные годы и въ разное время года въ копѣйкахъ за пудъ.

	Мѣсяцы августъ—ноябрь		Мѣсяцы декабрь—мартъ.		Мѣсяцы апрѣль—іюль.		Средняя цѣна въ годъ.	
	рожь.	овесъ	рожь.	овесъ	рожь.	овесъ	рожь.	овесъ.
1868—1869 .	52¼	35½	52¼	41½	56¼	42½	53¾	39¾
1869—1870 .	63¼	51¼	57¾	42¾	57½	48¾	59½	47¼
1870—1871 .	44¼	28¼	40¼	30½	41¾	33¼	42	31½

	Мѣсяцы августъ—ноябрь.		Мѣсяцы декабрь—мартъ.		Мѣсяцы апрѣль—іюль.		Средняя цѣна въ годъ.	
	рожь.	овесъ	рожь.	овесъ	рожь.	овесъ	рожь.	овесъ.
1871—1872 .	44½	37½	47½	40½	46	41½	46	39¾
1872—1873 ..	43¾	34¼	45	37½	53½	39½	47¼	37
1873—1874 .	65	39¾	63¼	39¼	67¼	40¾	65	40

При группировкѣ мѣсяцевъ мы руководствовались слѣдующимъ соображеніемъ. Цѣны на рожь и овесъ въ осенніе мѣсяцы, начиная съ августа, во многомъ зависятъ отъ желанія крестьянъ продать хлѣбъ, чтобъ выручить деньги на уплату податей; въ зимніе мѣсяцы идетъ закупка хлѣба купцами для отправки на пристани, и цѣны зависятъ не только отъ степени предложенія, но и отъ того или другаго спроса хлѣба за границу и проч. Съ апрѣля мѣсяца по іюль хлѣбъ покупается уже непосредственно для употребленія мѣстнаго населенія, и на эти—конца весны и начала лѣта—цѣны нужно обращать особенное вниманіе. Для дальнѣйшихъ сопоставленій мы и будемъ указывать собственно на среднюю годичную цѣну и на повышеніе или пониженіе цѣнъ весной. Итакъ, чтобы судить о томъ, имѣетъ ли то или другое экономическое положеніе населенія за извѣстные годы (отчасти отражающееся въ высотѣ цѣны на хлѣбъ) вліяніе на движеніе населенія вообще, взглянемъ на слѣдующія сопоставленія.

	Средняя годовая цѣна на хлѣбъ.	Цѣны на хлѣбъ съ апрѣля по іюль.	Количество браковъ.	Рожденій.	Умершихъ.
1867—			мало	ниже сред.	наимен. ч.
1868—оч.	высокая	выше	сред. число	мало	выше сред.
1869—оч.	высокая	ниже	много	выше сред.	наибол. ч.
1870—оч.	низкая	ниже	средн.	среднее	ниже сред.
1871—	низкая	выше	много	выше сред.	оч. мало.
1872—	низкая	много в.	много	выше сред.	выше сред.

	Средняя годовая цѣна на хлѣбъ.	Цѣны на хлѣбъ съ апрѣля по іюль.	Количество браковъ.	Рожденій.	Умершихъ.
1873—	оч. высокая	выше	оч. много	среднее	мало.
1874—	самая высок.		оч. мало	среднее	ниже сред.
1875—			оч. мало	мало	оч. много

Увеличеніе числа браковъ дѣлается замѣтнѣе не въ годы низкой цѣны на хлѣбъ, а за ними, что можно объяснить тѣмъ, что въ первые урожайные годы, слѣдующіе за неурожайными, крестьяне лишь стремятся удовлетворить тѣ нужды, которыя явились вслѣдствіе неурожаевъ (уплатить долги и проч.). Послѣ нѣсколькихъ урожайныхъ годовъ, могутъ оказаться, если не у всѣхъ, то у многихъ крестьянъ или запасы хлѣба, или увеличенныя запашки полей; и ближайшіе годы съ высокой цѣной на хлѣбъ, на первое время, когда хлѣбъ мѣстнаго произрастенія не истощенъ еще, крестьяне не чувствуютъ въ массѣ тяжести неурожая, высокія цѣны даже даютъ возможность пріобрѣсть больше денегъ; почему и браки заключаются охотнѣе и число ихъ бываетъ большое: но затѣмъ, когда нѣсколько неурожайныхъ лѣтъ слѣдуютъ подрядъ, число браковъ уменьшается и стоитъ на minimum'ѣ. Можно думать, что степень матеріальнаго достатка отражается и на количествѣ рожденій, и тоже уже въ слѣдующіе за неурожаемъ годы. Но пока, для опредѣленныхъ и безспорныхъ выводовъ настоящихъ данныхъ недостаточно, а потому приведенныя сопоставленія могутъ служить матеріаломъ для работъ за далѣе слѣдующіе годы.

Браки по каждому приходу въ отдѣльности.

Какимъ образомъ относятся браки къ наличному населенію и къ числамъ родившихся въ каждомъ приходѣ, можно видѣть изъ таблицы, представляющей средніе выводы по каждому приходу за девятилѣтній періодъ.

	Одинъ бракъ приходится на число муж.	жен.	На одинъ бракъ приходится закон. рожденій.
Южная часть уѣзда.			
Въ селеніяхъ близь города.	46,2	52,0	3,93

	Одинъ бракъ приходится на число муж.	жен.	На одинъ бракъ приходится закон. рожденій.
Въ приходахъ селъ:			
Истобенскаго . . .	50,2	57,8	5,24
Пищальскаго . . .	42,7	48,1	4,58
Коршинскаго . . .	40,8	45,6	5,21
Касинскаго . . .	46,7	47,9	4,91
Илганскаго . . .	35,9	38,9	4,54
Верхошижемскаго . .	40,9	44,2	5
Верхолиповскаго . .	39,7	44,1	5,52
Верхоивкинскаго . .	41,2	44,8	5,29
Козмодемьянскаго . .	40,0	43,5	4,03
Воскресенскаго . .	39,4	44,8	5,02
Зашижемскаго. . .	44,3	50,1	4,71
Суводскаго . . .	40,0	44,1	4,5
Желтопесковскаго . .	55,6	58.4	6,33
Въ 4 прих. селъ Вят. уѣзда.	42,2	48,1	3,31
Средняя часть уѣзда.			
Великорѣцкаго . .	46,3	51,1	4,56
Соловецкаго . . .	41,0	44,4	4,69
Чудиновскаго . . .	47,0	52,2	4,84
Кленовицкаго . . .	44,2	49,6	4,97
Подрѣльскаго . . .	50,8	59,7	4,43
Тохтинскаго . . .	45,2	50,8	4,74
Колковскаго . . .	41,2	47,0	5,42
Русановскаго . . .	45,6	52,4	5
Быстрицкаго . . .	41,5	48,5	5
Камешницкаго . .	46,8	53,8	5,69
Талицкаго . . .	49,5	57,5	5,44
Шалѣговскаго. . .	44,0	49,4	5
Адышевскаго . . .	36,7	41,4	4,48
Пустошенскаго . .	43,4	45,9	5,19
Сѣверная часть уѣзда.			
Слудскаго . . .	44,4	47.7	4,36
Бѣлозерскаго . . .	99,5	118	4,58

	Одинъ бракъ приходится на число муж.	жен.	На одинъ бракъ приходится закон. рожденій.
Верхораменскаго . .	49,4	54,8	4,15
Верходворскаго . .	36,6	44,6	4,38
Поломскаго . . .	39,5	47,3	5,35
Боровицкаго . . .	42,0	50,2	4,89
Березовскаго . . .	41,1	48,7	4,68
Верховскаго . . .	41,8	46,6	4,70
Пышакскаго . . .	46,6	49,3	4,89
Гороховскаго . . .	45,6	51,2	4,89
Монастырскаго . . .	45,5	49,0	4,93

Наибольшее число браковъ въ отношеніи къ мужскому населенію бываетъ въ приходахъ: Илганскомъ (1 бр. на 36 мужчинъ), Воскресенскомъ (на 39), Верхолиповскомъ (на 39,7), Козмодемьянскомъ, Суводскомъ (на 40), Коршинскомъ, Верхошижемскомъ, Верхоивкинскомъ, Пищальскомъ (на 41—42), Адышевскомъ (на 36), Соловецкомъ, Колковскомъ, Быстрицкомъ (на 41); Верходворскомъ (на 36,6), Поломскомъ (на 39,5), Березовскомъ, Верховскомъ и Боровицкомъ (на 41—42 мужч.) т. е. главнымъ образомъ въ юго-восточной и сѣверозападной частяхъ уѣзда.

Наименьшее же—въ приходахъ: Истобенскомъ, Касинскомъ, Желтопесковскомъ, Великорѣцкомъ, Чудиновскомъ, Подрѣльскомъ, Камешницкомъ, Талицкомъ, Пышакскомъ и городскихъ.

Набольшее число рожденій въ отношеніи къ числу браковъ было въ приходахъ: Желтопесковскомъ, Верхолиповскомъ, Верхоивкинскомъ, Истобенскомъ, Коршинскомъ, Верхошижемскомъ, Камешницкомъ, Талицкомъ, Колковскомъ, Пустошенскомъ, Шалѣговскомъ, Поломскомъ.

Наименьшее—въ приходахъ: Козмодемьянскомъ, Подрѣльскомъ, Слудскомъ, Верхораменскомъ, Верходворскомъ и городскихъ.

Браки по семейному состоянію брачущихся.

Для того чтобы получить болѣе вѣскіе выводы по настоящему отдѣлу, необходимо было скомбинировать и вычислить массу цифръ.

Здѣсь же мы приведемъ лишь результаты работы, именно среднія числа за девятилѣтній періодъ.

Ежегодно въ теченіи девяти лѣтъ вступало среднимъ числомъ въ бракъ.

	холостыхъ		вдовыхъ		
	съ дѣвицами.	со вдовами.	съ дѣвицами.	со вдовами.	всего.
Городъ	19	2	3	1 (0,5)	25
южная часть . .	700	39	103	60	902
средняя	534	31	92	36	693
сѣверная. . . .	336	15	58	22	431
вообще въ уѣздѣ .	1589	87	256	119	2051

Для того, чтобы воспользоваться этими данными, а также и другими, на основаніи которыхъ получены эти абсолютныя числа, мы сдѣлаемъ процентные выводы и при этотъ получимъ слѣдующее.

Изъ 100 браковъ по семейному состоянію были:

	холостые		вдовцы		
	съ дѣв.	со вдов.	съ дѣв.	со вдов.	всего
городъ . . .	78,02	7,18	12,40	2,40	100,00
	85,20		14,8		
южная часть .	77,61	4,27	11,39	6,73	100,00
	81,88		18,12		
средняя . . .	77,05	4,50	13,26	5,19	100,00
	81,55		18,45		
сѣверная . .	77,99	3,54	13,38	5,09	100,00
	81,53		18,47		
вообще въ уѣздѣ.	77,55	4,23	12,47	5,80	100,00
	81,73		18,27		
Въ Вятской губерніи за пятилѣтіе (1869—1873 г.)					
	78,22	4,09	10,63	7,06	
	82,31		17,69		
Въ Россіи . .	75,7	4,6	10,2	9,5	
	80,3		19,7		

Данныя для Россіи показываютъ, что вдовцевъ вступаетъ въ бракъ почти пятая часть изъ всѣхъ брачущихся. Въ Вятской же губерніи заключается такихъ браковъ на 2% менѣе. Числа для Орлов-

скаго уѣзда занимаютъ средину между числами для Россіи и Вятской губерніи. На основаніи этихъ выводовъ можно заключать, что въ Вятской губерніи или вдовѣетъ меньшее число, чѣмъ вообще въ Россіи, или же—вдовцы Вятской губерніи предпочитаютъ оставаться въ безбрачіи охотнѣе, чѣмъ вдовцы вообще въ Россіи, или же, наконецъ,—въ Вятской губерніи, при значительномъ и раннемъ вступленіи въ бракъ, мужчины умираютъ въ молодыхъ возрастахъ, не успѣвъ вступить въ бракъ вторично, въ большемъ числѣ, чѣмъ вообще въ Россіи.

Болѣе интересные выводы получаются при слѣдующей комбинаціи. Такъ какъ отношенія чиселъ между полами различны, то интересно знать, гдѣ именно предпочитаютъ брать больше дѣвицъ, чѣмъ вдовъ.

Мужчинъ вступившихъ въ бракъ было

въ Орловскомъ уѣздѣ	съ дѣвицами	со вдовами
въ городѣ	90,42	9,58
южной части . . .	89,00	11,00
средней	90,31	9,69
сѣверной	91,37	8,63
вообще	89,97	10,03
въ Вятской губерніи . .	88,97	11,03
въ Россіи	85,9	14,1

Кажется, можно безошибочно утверждать, что въ тѣхъ мѣстностяхъ, гдѣ женское населеніе сильнѣе преобладаетъ надъ мужскимъ, тамъ мужчины выбираютъ себѣ женъ наиболѣе между дѣвицами, и наоборотъ при меньшемъ перевѣсѣ женщинъ надъ мужчинами для вдовъ представляется больше шансовъ вступить въ бракъ вторично. Въ Европейской Россіи на 100 мужчинъ приходится 102 женщины,—вдовъ вступаетъ въ бракъ 14%; въ Вятской губерніи—на 100 мужчинъ 109 женщ.,—вдовъ вступаетъ въ бракъ 11%; въ Орловскомъ уѣздѣ на 100 муж.—113 женщ.,—вдовъ вступаетъ въ бракъ 10%. Этотъ выводъ подтверждается и относительно частей уѣзда: въ южной части на 100 мужчинъ приходится 111 женщинъ,—въ бракъ вступаетъ 11%; въ средней и сѣверной частяхъ на 100 муж.—114 женщ.,—въ бракъ вступаетъ 8—9%.

Интересно знать, сколько въ данное время въ извѣстной мѣстности можно считать *наличныхъ* супружествъ, по крайней мѣрѣ такихъ супружествъ, которыя можно считать производительными, когда непосредственной переписи не было. Желая отыскать хотя приблизительное число, мы употребили слѣдующій пріемъ. Принимая за періодъ плодородія женщинъ возрастъ 16—40 лѣтъ, или 18—42, можно полагать, что чрезъ двадцатипятилѣтній періодъ производительныя супружества этаго періода должны смѣняться супружествами слѣдующаго періода. На основаніи этаго соображенія, число браковъ, заключенныхъ въ двадцатипятилѣтіе, должно считать показателемъ числа наличныхъ (производительныхъ) паръ въ данной мѣстности. Но такъ такъ ежегодно, вслѣдствіе смерти одного изъ супруговъ, уничтожается нѣсколько супружествъ, то полученный итогъ браковъ за двадцатипятилѣтіе долженъ быть уменьшенъ на соотвѣтствующее число. Послѣднее число можетъ быть получено, если мы возмемъ итогъ браковъ, заключенныхъ между вдовцами съ дѣвицами и вдовами вмѣстѣ.

У насъ имѣются данныя за 20 лѣтъ; принимая среднее число браковъ, бывшее въ первое десятилѣтіе, за среднее число браковъ для предшествовавшаго двадцатилѣтію пятилѣтія, мы получаемъ число браковъ за все пятилѣтіе (1716×5) 8580; складывая это число съ 38940 браковъ, бывшихъ въ двадцатилѣтіе, мы получаемъ сумму браковъ въ двадцатипятилѣтіе равную 47520. Вдовцевъ ежегодно вступаетъ въ бракъ 18%, исключая соотвѣтствующее этому проценту число браковъ—8553, мы наконецъ получаемъ число, показывающее количество брачныхъ паръ, живущихъ въ настоящее время въ Орловскомъ уѣздѣ, именно 38967. Хотя это число получено для опредѣленія количества производительныхъ паръ, но какъ изъ вдовѣющихъ мужчинъ вступаютъ во вторичный бракъ не всѣ, и притомъ позднихъ браковъ, послѣ 41—42 лѣтъ, заключается между мужчинами только до 7%, а между женщинами 1%, то мы можемъ считать число 38967 показывающимъ именно дѣйствительное число брачныхъ паръ Орловскаго уѣзда. Замѣтимъ здѣсь, что полученное нами число, какъ мы назвали, производительныхъ паръ за двадцатипятилѣтній періодъ соотвѣтствуетъ общему числу браковъ, заключенныхъ въ двадцатилѣтіе, что еще болѣе говоритъ въ пользу

нашего способа вычисленія наличныхъ супружествъ; потому что при другихъ нашихъ работахъ, когда мы имѣли возможность сопоставить дѣйствительное число наличныхъ паръ съ числомъ заключенныхъ браковъ за предшествовавшее время, мы получили періодъ именно 20—22 лѣтній; впрочемъ, дальнѣйшихъ обобщеній мы не будемъ дѣлать.

Въ послѣднее девятилѣтіе браковъ заключалось ежегодно до 2050; слѣдовательно каждый бракъ приходился на 19 наличныхъ супружествъ, или на 100 супружествъ являлось ежегодно 5,26 новыхъ браковъ.

Рожденій на каждыя 100 наличныхъ супружествъ было ежегодно въ послѣднее пятилѣтіе 26, того и другаго пола, или иначе сказать, у каждыхъ 3,7 наличныхъ замужнихъ женщинъ былъ новорожденный (считая сложныя рожденія одно за два и проч. по числу родившихся).

Наконецъ еще очень важный выводъ: въ наличномъ населеніи въ 100 мужч. 40—43 женаты и въ 100 женщ. 36—38 замужемъ.

Вступающіе въ бракъ по возрастамъ.

Поступая съ массою цифръ, относящихся къ выводамъ настоящей главы такъ-же, какъ въ предшествовавшей главѣ, мы будемъ приводить лишь среднія числа и процентные выводы. Въ статистическихъ таблицахъ по движенію населенія возрастъ вступающихъ въ бракъ подраздѣляется на восемь періодовъ. Этаго дѣленія и мы будемъ здѣсь держаться.

Среднимъ числомъ ежегодно вступавшіе въ бракъ были слѣдующихъ возрастовъ.

	Городъ.		Южная часть.		Средняя.		Сѣверная.		Вообще.	
	м. п.	ж. п.	м п.	ж. п.	м. п.	ж. п.	м. п.	ж. п.	м. п.	ж. п.
Моложе 20 лѣтъ.	5,4	12,5	364	487	220	341	208	234	798	1062
21—26	9	8	279	302	246	251	111	140	636	793
26—30	4	2,2	80	53	68	56	29	28	177	137

	Городъ.		Южная часть.		Средняя.		Сѣверная.		Вообще.	
	м. п.	ж. п.	м. п.	ж. п.	м. п.	ж. п.	м. п.	ж. п.	м. п.	ж. п.
31—36	2,3	0,8	65	29	60	24	25	14	150	67
36—40	2,6	0,8	49	17	42	12	21	8	112	37
41—46	0,6	0,2	32	10	23	7,5	12	5	67	23
46—51	0,3	0,1	18	3	16	1	11	1,5	45	6
51 и свыш.	0,3	—	15	1	18	0,4	12	0,5	45	2

Для того, чтобы этими числами можно было воспользоваться для сравненій, мы дѣлаемъ на основаніи ихъ процентные выводы. Прежде всего сдѣлаемъ сравненіе чиселъ вообще по уѣзду съ числами для губерніи и для Россіи. Именно:

	Въ Орловскомъ уѣздѣ за десятилѣтіе.			Въ Вятск. губ. за 1867 годъ.		Въ Рос. (прав.) за 1867 годъ.	
	м. п.	ж. п.	об. п.	м. п.	ж. п.	м. п.	ж. п.
Моложе 20 л.	38,89	52,46	45,67	49,06	48,37	39,74	58,69
21—26	31,43	34,20	32,81	28,89	38,87	31,70	25,71
26—30	8,87	6,79	7,83	7,38	6,61	9,67	6,58
30—36	7,47	3,30	5,38	4,67	3,00	6,46	3,77
36—40	5,50	1,84	3,67	3,75	1,74	5,28	2,71
40—46	3,36	1,07	2,22	2,77	0,88	3,40	1,54
46—51	2,20	0,25	1,23	1,94	0,43	2,9	0,74
выше 50	2,28	0,09	1,19	1,54	0,11	1,56	0,26

До двадцатилѣтняго возраста вступаетъ въ бракъ въ Орловскомъ уѣздѣ число болѣе близкое къ числу по всей Россіи, чѣмъ къ числу относящемуся до Вятской губерніи. Только женщинъ вступаетъ въ бракъ въ этомъ возврастѣ меньше, чѣмъ въ Россіи. Въ сравненіи съ Вятской губерніей въ Орловскомъ уѣздѣ мужчины вступаютъ въ бракъ значительно въ старшіе возрасты; между прочимъ, сравнительно, велико число мужчинъ, брачащихся выше тридцатилѣтняго возраста; даже въ возрастѣ до 50 и выше здѣсь вступаетъ въ бракъ много.

Впрочемъ, выводы можно будетъ дѣлать опредѣленнѣе, когда мы разсмотримъ данныя по частямъ уѣзда.

Изъ 100 вступающихъ въ бракъ брачащіеся были въ возрастахъ:

	Городъ.		Южная часть.		Средняя.		Сѣверная.	
	м. п.	ж. п.	м. п.	ж. п.	м. п.	ж. п.	м. п.	ж. п.
Моложе 20 л.	21,91	50,99	40,37	54,01	31,72	49,23	48,26	54,51
	36,45		47,19		40,49		51,39	
21—26	36,70	32,27	30,91	33,50	35,44	36,25	25,81	32,48
	34,46		32,19		35,85		29,14	
26—30	16,40	9,20	8,87	5,86	9,83	8,01	6,88	6,54
	12,75		7,35		8,92		6,70	
31—36	9,20	3,18	7,26	3,21	8,66	3,51	5,89	3,13
	6,19		5,23		6,08		4,52	
36—40	10,4	3,18	5,39	1,89	6,11	1,72	4,49	1,84
	6,77		3,62		3,91		3,17	
41—46	2,39	0,79	3,56	1,09	3,36	1,06	3,01	1,09
	1,59		2,31		2,20		2,05	
46—50	1,50	0,39	1,95	0,31	2,24	0,16	2,62	0,32
	0,99		1,13		1,20		1,50	
Свыше 51	1,50	—	1,69	0,13	2,64	0,06	2,97	0,09
	1,80		0,97		1,35		1,53	

Эта очень интересная таблица показываетъ, что наибольшее число браковъ бываетъ въ возрастѣ: для мужчинъ въ городѣ и средней части уѣзда, ближней къ городу, 21—26 лѣтъ; въ южной же и сѣверной частяхъ—20 лѣтъ и моложе. Женщинъ же вступающихъ въ бракъ наибольшее число бываетъ моложе двадцатилѣтняго возраста.

Разницу въ числѣ браковъ по возрастамъ супруговъ въ первой

періодъ—20 и менѣе лѣтъ—въ разныхъ частяхъ частяхъ уѣзда можно назвать крайне рѣзкою. Въ средней части заключается браковъ молодыми мужчинами до 20 лѣтъ менѣе, чѣмъ третью изъ всѣхъ брачущихся; въ сѣверной-же части такихъ браковъ бываетъ около половины изъ всѣхъ браковъ. Замѣчательно, что въ средней части и женщинъ вступаетъ въ бракъ 20 лѣтнихъ и моложе сравнительно менѣе, чѣмъ въ прочихъ частяхъ уѣзда. Вообще по уѣзду двадцатилѣтнихъ и моложе женится почти 39 мужчинъ, и выходитъ замужъ 52 женщины, того и другаго пола вмѣстѣ 45,7 человѣкъ изо 100. Для всей Россіи получается въ послѣднемъ случаѣ цифра 46,7 изо 100.

Браки по возрастамъ ститистиками раздѣляются на пять разрядовъ: преждевременные до 21 года, ранніе 21—25 л., своевременные 26—35 л., несвоевременные 36-45 л., поздніе свыше 46 л. Сгруппируемъ и мы вышеприведенныя данныя.

Браки.

	Преждевременные до 21 года.		Ранніе 21—25.		Своеврем. 25--35.		Несвоврем. 36—45.		Поздніе 45 и позднѣе.	
	м. п.	ж. п.	м. п.	ж. п.	м. п.	ж. п.	м. п.	ж. п.	м. п.	ж. п.
Городъ .	22	51	37	32	25	12	13	4	3	0,4
Южная ч.	40	54	31	33	16	9	9	3	4	0,4
Средняя —	32	49	35	36	18	12	9	3	5	0,2
Сѣверн. —	48	55	26	32	12	10	8	3	6	0,4
Вообще .	39	52	32	34	16	10	9	3	4	0,4
	46		33		13		6		2	
Въ Россіи.	46,7		29		14,7		6,7		2,6	

О преждевременныхъ бракахъ выше сказано. Раннихъ браковъ наибольшее число въ городѣ и средней части, такъ какъ тамъ имен-

но бываетъ менѣе браковъ преждевременныхъ. Своевременныхъ браковъ опять большее число тамъ же; наименьшее—въ сѣверной части. Но замѣчательно, что въ сѣверной части, гдѣ раннихъ, своевременныхъ и несвоевременныхъ браковъ бываетъ сравнительно меньше, заключается много браковъ позднихъ. Замѣчаютъ, что чѣмъ благопріятнѣе общественныя и экономическія условія, тѣмъ браки заключются ранѣе, тѣмъ болѣе равнолѣтнихъ браковъ, тѣмъ менѣе вторыхъ браковъ (Бунге. Курсъ статистики). Дѣйствительно, средняя часть уѣзда значительно хуже по экономическимъ условіямъ, и можетъ быть по этому тамъ мужчины вступаютъ въ бракъ позднѣе, отношенія между полами здѣсь менѣе рѣзкія, а своевременныхъ браковъ больше. Нужно также обратить вниманіе и на степень высоты уровня матеріальныхъ потребностей того или другаго края, а также на тѣ или другія бытовыя затрудненія въ заключеніи браковъ. Въ сѣверной части уѣзда жители еще мало взыскательны относительно удобствъ жизни, они не считаютъ значительнымъ стѣсненіемъ для себя жить въ грязныхъ, курныхъ избахъ, хотя матеріаловъ для построекъ здѣсь больше, чѣмъ въ другихъ частяхъ уѣзда. Дороговизна свадебныхъ договоровъ тамъ меньше.

Приведемъ еще одну комбинацію. Сравнивая числа вступившихъ въ бракъ по возрастамъ и поламъ, мы остановимся на возрастѣ супруговъ до 25 лѣтъ и получимъ слѣдующія числа.

Вступило въ бракъ до 25 лѣтняго возраста изо 100 брачущихся.

	Мужчинъ.	Женщинъ.	Разность
Городъ . . .	58	83	25
Южная часть . .	71	87	16
Средняя — . .	67	85	18
Сѣверная — . .	74	87	13
Вообще . . .	70	86	16

Соотвѣтственно числу мужчинъ мы можемъ считать число браковъ въ той или другой мѣстности заключенными между равнолѣтними супругами; разность же вся падающая на женскій полъ, должна указать, какъ бываетъ велико число браковъ неравнолѣтнихъ въ разныхъ мѣстностяхъ. По приведеннымъ здѣсь цифрамъ можно заключить, что неравнолѣтнихъ супружествъ, въ которыхъ мужъ

старше жены значительно, бываетъ наибольшее число въ городѣ, затѣмъ въ средней части уѣзда, наименьшее же число неравнолѣтнихъ браковъ бываетъ въ сѣверной части. Полагаютъ, что отъ того или другаго отношенія между возрастами супруговъ зависитъ и плодовитость вообще и большее или меньшее преобладаніе мужскихъ рожденій надъ женскими; поэтому мы здѣсь вспомнимъ, что плодовитость населенія въ разныхъ частяхъ уѣзда за девятилѣтній періодъ выражается такимъ образомъ, что одно рожденіе приходилось въ южной части на 18,4 жителей об. пола, въ средней—на 18,6, въ сѣверной—на 18,8 и значитъ плодовитость въ сѣверной части была сильнѣе, чѣмъ въ прочихъ частяхъ. На 100 родившихся мальчиковъ въ девятилѣній періодъ родилось: въ городѣ 105,3 дѣвочекъ, въ южной части—95,6, въ средней—95,8, въ сѣверной 95,8. Т. е. для средней и сѣверной частей получаются въ послѣднемъ случаѣ числа тождественныя, но при этомъ опять нужно имѣть въ виду, что въ средней части незаконныя рожденія составляютъ 2,3% всѣхъ рожденій, а въ сѣверной части они составляютъ 4,8% всѣхъ рожденій, а существуютъ данныя, довѣряя которымъ, статистики заключаютъ, что въ незаконныхъ рожденіяхъ перевѣсъ въ рожденіяхъ мальчиковъ надъ дѣвочками бываетъ слабѣе, чѣмъ въ рожденіяхъ законныхъ; фактъ этотъ подтверждается и нашимъ изслѣдованіемъ: именно ранѣе мы видѣли, что по уѣзду на 100 незаконорожденныхъ мальчиковъ приходилось 102,7 незаконорожденныхъ дѣвочекъ, въ сѣверной же части на 100 незаконорожденныхъ мальчиковъ приходилось 129 незаконорожденныхъ дѣвочекъ. Вообще всѣ приведенныя здѣсь сопоставленія приводятъ къ убѣжденію, что при большемъ равенствѣ лѣтъ между супругами (въ возрастѣ до 25 лѣтъ), или по-крайней-мѣрѣ при менѣе значительномъ перевѣсѣ лѣтъ мужа надъ лѣтами жены, и плодовитость сильнѣе и перевѣсъ въ рожденіяхъ мальчиковъ надъ дѣвочками значительнѣе, что говоритъ въ пользу положенія, выведеннаго на основаніи данныхъ, представленныхъ поначалу Бреслау изъ Цюриха за 1862 г.

Относительно вступающихъ въ бракъ по возрастамъ въ отдѣльности по каждому приходу, мы здѣсь разсмотримъ собственно вступленіе въ бракъ до 26 лѣтняго возраста, т. е. собственно рановременные и ранніе.

Изо 100 вступившихъ въ бракъ вступили въ возрастѣ:

	мужчины		женщины	
	моложе 20 л.	21—26	моложе 20 л.	21—26
ЮЖНАЯ ЧАСТЬ				
Въ приходахъ городскихъ	20,5	36,7	57,2	31,2
— селъ: Истобенскаго	27,3	47,0	62,9	26,9
Пищальскаго	40,4	32,7	53,9	38,4
Коршинскаго	40,9	28,2	42,5	42,3
Касинскаго	36,5	34,5	42,2	43,1
Елганскаго	43,4	30,9	71,4	33,7
Верхошижемскаго	47,6	26,3	60,0	27,7
Верхолиповскаго	44,2	22,4	42,5	44,5
Верхоивкинскаго	45,4	25,5	59,0	28,5
Козьмодемьянск.	44,6	37,0	59,7	25,5
Воскресенскаго	55,7	22,9	61,2	21,9
Зашижемскаго	46,8	27,1	49,3	36,7
Суводскаго	39,9	30,5	47,6	34,4
Желтопесковскаго	40,5	29,7	55,1	32,0
4 прих. с. Вят. у.	42,6	24,6	43,3	36,5
Средняя часть.				
Великорѣцкаго	26,6	36,7	51,1	38,1
Соловецкаго	32,0	31,7	52,4	34,1
Чудиновскаго	25,2	65,5	44,8	29,0
Кленовицкаго	30,9	33,2	42,5	38,7
Подрѣльскаго	29,5	34,9	57,8	33,1
Тохтинскаго	22,8	38,5	34,4	50,3
Колковскаго	33,6	28,7	50,6	31,7
Русановскаго	28,7	36,2	52,5	41,2
Быстрицкаго	31,2	35,3	47,0	38,3
Камешницкаго	34,1	36,6	53,2	40,5
Талицкаго	37,4	33,9	59,0	31,6
Шалѣговскаго	50,5	25,8	52,2	37,3
Адышевскаго	33,1	37,5	41,1	46,1
Пустошенскаго	48,2	23,8	59,0	31,0

	мужчины		женщины	
	моложе 20 л.	21—26	моложе 20 л.	21—26
Сѣверная часть.				
Слудскаго	33,6	30.5	35,3	35,7
Бѣлозерскаго	47,0	22,2	48,7	25,6
Верхораменскаго	64,5	20,2	73,1	19,0
Верходворскаго	59,0	18,1	57,1	25.5
Поломскаго	55,2	18,5	51.0	35,6
Боровицкаго	55,0	22,8	62,3	27,7
Березовскаго	50,7	25,9	52,5	31,5
Верховскаго	45,0	21,1	53,8	35,6
Пышакскаго	41,9	21,0	50,6	35,1
Гороховскаго	36,4	35,7	47,3	36,2
Монастырскаго	38,3	34,6	46,2	43,5

Мужчины съ возрастѣ до 26 лѣтъ вступаютъ въ бракъ въ большинствѣ приходовъ 70—80% изъ всѣхъ брачащихся. Меньшій процентъ такихъ лицъ бываетъ въ приходахъ: городскихъ, сельскихъ: Коршинскомъ, Верхолиповскомъ, Великорѣцкомъ, Соловецкомъ, Кленовицкомъ, Подрѣльскомъ, Тохтинскомъ, Колковскомъ, Русановскомъ, Быстрицкомъ, Слудскомъ, Бѣлозерскомъ, Верхораменскомъ, Верховскомъ, Пышакскомъ. Въ этихъ приходахъ отъ 43 до 30% вступаетъ въ бракъ въ возрастѣ старше 25 лѣтъ. Наибольшій процентъ (76—81%) рановременныхъ и раннихъ браковъ бываетъ въ приходахъ: Козмодемьянскомъ, Воскресенскомъ, Чудиновскомъ, Шалѣговскомъ, Верходворскомъ, Боровицкомъ, Березовскомъ. Въ отдѣльности преждевременныхъ браковъ мужчинъ бываетъ наибольшее число въ приходахъ: Воскресенскомъ, Шалѣговскомъ, Березовскомъ: въ особенности въ Боровицкомъ, Поломскомъ, Верходворскомъ, Верхораменскомъ. Въ послѣднихъ селахъ такихъ браковъ бываетъ болѣе половины и даже доходитъ до двухъ третей всѣхъ браковъ.

Женскихъ преждевременныхъ и раннихъ браковъ болѣе 90% бываетъ наибольшее число въ приходахъ: Пищальскомъ, Подрѣльскомъ, Русановскомъ, Камешницкомъ, Талицкомъ, Пустошенскомъ, Слудскомъ, Верхораменскомъ и Боровицкомъ. Въ отдѣльности преждевременныхъ браковъ женщинъ наибольшее число болѣе 60% быва-

ѣть въ приходахъ: Истобенскомъ, Илганскомъ, Верхошижемскомъ, Верхораменскомъ. Сравнительно позже вступаютъ въ бракъ женщины въ приходахъ: Коршинскомъ, Касинскомъ, Верхолиповскомъ, Зашижемскомъ, Суводскомъ, Чудиновскомъ, Кленовицкомъ, Тохтинскомъ, Быстрицкомъ, Адышевскомъ, Слудскомъ, Гороховскомъ, Монастырскомъ, гдѣ до 20 л. вступаютъ въ бракъ лишь 35—50% изъ всѣхъ брачащихся.

Возрасты вступающихъ въ бракъ—абсолютный, средній и вѣроятный.

До сихъ поръ мы говорили вообще о распредѣленіи брачащихся по возрастамъ; теперь вычислимъ вообще брачный возрастъ. Брачный возрастъ различаютъ собственно трехъ видовъ: 1) возрастъ, когда заключается наибольшее число браковъ,—абсолютный, 2) средній, получаемый изъ суммы лѣтъ, раздѣленной на число лицъ, вступившихъ въ бракъ, и 3) вѣроятный, когда заключается половина браковъ. Сопоставляемъ всѣ эти возрасты.

	Абсолютный.		Средній.		Вѣроятный.	
	Брачный возрастъ					
	муж.	жен.	муж.	жен.	муж.	жен.
Въ Орловск. уѣздѣ вообще	18—20	16—20	25,41	22,15	21	20

Выводы эти показываютъ, что собственно большая разность бываетъ въ лѣтахъ мужчинъ съ женщинами по опредѣленію средняго возраста. Въ отдѣльности по частямъ уѣзда и при этомъ представляются свои особенности: средній брачный возрастъ для мужчинъ средней части уѣзда выходитъ—26 лѣтъ, для мужчинъ же сѣверной части уѣзда—24,85 л. Впрочемъ брачный возрастъ для частей уѣзда опредѣляется слѣдующими лѣтами:

	мужчины	женщины
Городъ—около	24 л.	20
южная часть	21 —	моложе 20
средняя —	22 —	20
сѣверная —	20 —	моложе 20

По этимъ выводамъ и вообще по всему, о чемъ говорили данныя о бракахъ, можно заключить, что смѣняемость поколѣній въ Орловскомъ уѣздѣ идетъ сравнительно чрезъ небольшіе промежутки и размноженіе населенія должно идти въ южной части быстрѣе, чѣмъ

въ средней, а въ сѣверной быстрота этого рода наибольшая. Само собой, выводъ о болѣе частой смѣняемости поколѣній не можетъ служить указаніемъ на полную обезпеченность средствъ существованія населенія, потому что при безспорной доказанности скудости средствъ пропитанія Ирландцевъ, послѣдніе, тоже благодаря раннимъ бракамъ, большей распространенности браковъ,—отъ сравнительно малаго числа умирающихъ, неимѣвшихъ возможности произвести потомство, тоже размножаются весьма быстро (Спенсеръ. Біологія 376 стр.).

СМЕРТНОСТЬ.

Данныя объ умершихъ мы будемъ приводить за тѣ же самые годы, о которыхъ были выше приведены данныя о родившихся. Для возможности сравненія далѣе слѣдующихъ чиселъ прежде всего замѣтимъ, что въ предпослѣдній 1874 годъ, число умершихъ въ Орловскомъ уѣздѣ (съ раскольниками) равнялось 3815 мужчинъ и 3728 женщинъ, 7542 об. п. Пятьдесятъ лѣтъ назадъ ежегодное число умершихъ въ уѣздѣ было слѣдующее:

	муж. п.	жен. п.	об. п.
1826	2850	2820	5670
1827	2412	2297	4709
1828	2619	2615	5234
1829	2142	2193	4335
1830	2623	2578	5201
1831	2613	2564	5177
1832	2072	2181	4253
1833	2711	2880	5591
1834	2318	2261	4579
1835	1806	2269	4075

Взявъ числа по пятилѣтіямъ, мы получаемъ среднее ежегодное число умершихъ.

	муж. п.	жен. п.	об. п.
съ 1826 по 1830 г.	2531	2501	5032
съ 1831 по 1835 г.	2304	2431	4735
Въ десятилѣтіе	2417	2466	4883

Значитъ, въ настоящее время, чрезъ 40—50 лѣтъ, умираетъ въ уѣздѣ въ полтора раза болѣе, чѣмъ въ концѣ двадцатыхъ и на-

чалѣ тридцатыхъ годовъ. Число же рожденій за это же время увеличилось лишь на двѣ пятыхъ.

Перевѣсъ родившихся надъ умершими въ разсматриваемое десятилѣтіе былъ средній:

	муж. п.	жен. п.	об. п.
въ первое пятилѣтіе	1158	982	2140
во второе — —	1344	1076	2420
въ десятилѣтіе	1251	1029	2280

Вообще въ теченіи десяти лѣтъ естественная прибыль въ населеніи должна была бы быть равна около трети средняго ежегоднаго числа рожденій. Точнѣе оставалось изъ количества родившихся.

изо 100 мальчиковъ	34
изо 100 дѣвочекъ	30
изо 100 вообще рожденій	32

Всего же въ теченіи десяти лѣтъ отъ перевеса рожденій надъ умершими населеніе должно было увеличиться

въ мужескомъ полѣ на	12503	человѣка
въ женскомъ — —	10293	— —
всего	22796	— —

О смертности въ уѣздѣ въ сороковыхъ годахъ можно заключить по даннымъ только для двухъ лѣтъ. Именно умершихъ было

	муж. п.	жен. п.	об. п.
въ 1841 году	3620	3571	7191
въ 1845 —	2474	2483	4957

Сопоставляя эти числа съ родившимися за тѣ же годы, мы получимъ прибыль

	муж. п.	жен. п.	об. п.
за 1841 годъ	831	654	1485
за 1845 —	2431	2152	4583

Прибыль за 1845 годъ оказывается ужъ очень значительною, почти невѣроятною; она могла оказаться только въ годъ наименьшей смертности, совпавшей съ годомъ наибольшей рождаемости.

Съ 1854 года имѣются числа умершихъ въ Орловскомъ уѣздѣ уже послѣдовательно изъ года въ годъ; ими теперь мы и займемся

умершіе	муж. п.	жен. п.	об. п.
1854	3093	3198	6291

умершіе	муж. п.	жен. п.	об. п.
1855	3460	3492	6952
1856	2793	2870	5663
1857	2599	2695	5294
1858	4506	4282	8788
1859	4449	4763	9212
1860	3709	3720	7429
1861	4211	4183	8394
1862	2775	2859	5634
1863	4640	4430	9070
1864	5053	5117	10170
1865	3345	3532	6877
1866	3988	3789	7777
1867	3062	3107	6169
1868	4450	4316	8766
1869	5515	5161	10676
1870	3822	3920	7742
1871	3363	3171	6534
1872	4400	4290	8690
1873	3450	3480	6930
1874	3814	3719	7533
1875	4846	4924	9770

Просматривая итоги умершихъ за различные годы, мы замѣчаемъ, что, чрезъ нѣкоторые промежуточные годы съ меньшимъ числомъ, рѣзко выдѣляются годы съ наибольшимъ числомъ умершихъ: послѣ четырехъ первыхъ лѣтъ является большая смертность сряду два года (1858 и 1859 годъ), за ними слѣдуютъ опять четыре года съ малой смертностью и два (1863 и 1864) съ наибольшею, вновь три года съ малой и два (1868—1869) съ наибольшей, еще два съ малой и годъ съ наибольшей, и еще два съ малой и послѣдній 1875 годъ съ наибольшей смертностью. Во всѣ семь годовъ большой смертности только однажды (1859 г.)съ сильной смертностью совпадала наибольшая рождаемость.

Всѣхъ умершихъ съ 1854 по 1873 годъ, въ теченіи двадцати лѣтъ было 153058, въ томъ числѣ 76683 муж. и 76375 жен.

пола. Ежегодно же среднимъ числомъ умирало: 3834 муж. п., 3819 жен. пола, 7653 об. п.

Женщинъ умирало почти одинаковое число съ мужчинами, а какъ первыхъ въ наличномъ населеніи всегда было болѣе, чѣмъ послѣднихъ, то смертность мужчинъ должна оказываться очень значительною въ сравненіи съ смертностію женщинъ. Именно среднимъ числомъ въ Орловскомъ уѣздѣ умирало, въ теченіи 20 лѣтъ.

1 мужчина на 23,8 мужчинъ, 1 женщ. на 27,1 женщ.

1 умершій вообще на 25,5 жителей, обоего пола.

Въ тоже время во всей Вятской губерніи ежегодно умирало:

1 мужч. изъ 22,8 мужч., 1 женщ. изъ 25.6 женщинъ

1 умершій вообще изъ 24,2 жителей обоего пола.

Смертность въ Орловскомъ уѣздѣ оказывается меньшею, чѣмъ вообще въ губерніи, но она выше, чѣмъ вообще въ Россіи, такъ какъ

на 100 жителей соотвѣтственно поламъ умирало

	м. п.	ж. п.	об. п.
Въ Орловскомъ уѣздѣ	4,2	3,7	3,9
Въ Вятской губерніи	4,4	3,9	4,1
Въ Европ. Россіи (за 1867 г.)			3,68

Разсматривая числа умершихъ въ Орловскомъ уѣздѣ по пятилѣтіямъ, мы получаемъ числа всѣхъ умершихъ въ

	м. п.	ж. п.	об. п.
I пятилѣтіе.	16451	16537	32988
II — —	19784	19955	39739
III — —	19898	19861	39759
IV — —	20550	20022	40572

Среднимъ же числомъ ежегодно въ каждое пятилѣтіе

	м. п.	ж. п.	об. п.
I пятилѣтіе.	3290	3307	6597
II — —	3957	3991	7948
III — —	3980	3972	7952
IV — —	4110	4004	8114

Съ каждымъ слѣдующимъ пятилѣтіемъ число умерщихъ увеличивалось, такъ какъ и населеніе тоже дѣлалось больше. Въ IV пя-

тилѣтіе умирало въ сравненіи съ первымъ ежегодно болѣе на 820 муж., 697 жен., 1517 человѣкъ обоего пола, т. е. болѣе на

5,3% въ муж. полѣ, 4,2% въ жен. полѣ и 4,6% вообще.

Въ отношеніи къ числу жителей, соотвѣтствующихъ пятилѣтій, умершіе были

1 умершій	мальч. на чис. муж.	дѣв. на ч. жен.	вообще на числ. жит.	на 100 жит. об. пола
I пятил.	26,1	32,0	28,2	3,6
II — —	22,9	25,6	24,3	4,1
III — —	23,2	26,4	24,8	4,0
IV — —	23,3	26,5	25,4	4,0

Изъ всѣхъ приведенныхъ здѣсь данныхъ о смертности въ уѣздѣ можно заключать, что смертность съ 1859 года въ уѣздѣ усилилась и почти не уменьшается въ теченіи всего послѣдняго времени, что вполнѣ объясняется тѣмъ, что годы съ большимъ числомъ умершихъ стали повторяться чрезъ меньшіе промежутки, какъ объ этомъ сказано выше.

Естественное приращеніе населенія.

Теперь прослѣдимъ, въ какомъ отношеніи между собою находились ежегодныя числа умершихъ съ ежегодными же числами родившихся. Дѣло уяснится достаточно, когда мы взглянемъ на таблицу, представляющую естественную прибыль населенія за всѣ двадцать лѣтъ.

Разность между числами родившихся и умершихъ	м п.	ж. п.	об. п.	% прибыли (или убыли): на 100 рожден.	въ отношеніи къ населенію (среднему за каждое пятилѣтіе).
1854	1960	1462	3422	35,2	1,84
1855	1342	890	2232	24,3	1,20
1856	1402	1183	2585	31,8	1,33
1857	1779	1351	3130	37,2	1,68
1858	183	199	382	4,2	0,26
1859	1400	641	2041	18,1	1,05
1860	1973	1615	3588	32,6	1,85
1861	550	335	885	9,5	0,46

	м п.	ж. п.	об п.	% прибыли (или убыли): на 100 рожден.	въ отношеніи къ населенію (среднему за каждое пятилѣтіе).
1862	2703	2349	5052	47,3	2,62
1863	416	436	852	10,3	0,44
1864	64	245	309	3,1	0,16
1865	1617	1285	2902	29,7	1,47
1866	481	484	965	11,4	0,49
1867	2039	1926	3965	39,1	2,00
1868	457	337	794	8,3	0,40
1869	100	50	150	1,4	0,07
1870	1443	1054	2497	23,0	1,23
1871	2105	2045	4150	38,9	2,04
1872	930	1065	1995	18,9	1,00
1873	2326	1968	4294	38,2	2,12
1874	1465	1389	2854	27,5	1,41
1875	259	39	298		

Въ теченіи 20 лѣтъ (1854 по 1873) естественная прибыль населенія равняется 24300 муж., 19558 жен., 43868 обоего пола. Въ дѣйствительности же населеніе увеличилось лишь до 11000 муж. пола и немного болѣе 9000 жен. пола, всего на 20000 обоего пола. Предполагая, что 4 тысячи съ лишкомъ мужчинъ вступили въ военную службу, мы можемъ заключать, что около 9 тысячъ мужчинъ и 10 тысячъ женщинъ выселились изъ уѣзда въ другія губерніи.

Сопоставляя прибыль съ числами родившихся и наличнаго населенія, мы получаемъ слѣдующіе выводы: въ теченіи всего двадцатилѣтія въ отношеніи къ числу родившихся средняя прибыль была

24% муж. пола 20,4% жен. пола и 22,3% об. пола,

то есть составили прибыль

1 мальчикъ на 4,1 мужск. рожденій

1 дѣвочка на 4,9 женск. рожденій

1 родившійся на 4,5 рожденій вообще

Въ отношеніи къ населенію прибывшіе составляли ежегодно

1,33% для муж. пола, 0,44% для жен. пола и 1,13 для об. п.

или прибывшіе были

1 мальчикъ на 75,0 мужчинъ
1 дѣвочка на 105,9 женщинъ
1 родившійся на 88,6 обоего пола.

Прибыль оказалась далеко не равномѣрною въ различное время двадцатилѣтняго періода, именно прибывало:

	всего въ пятилѣтіе			среднее число ежегодно.		
	м. п.	ж. п.	об. п.	м. п.	ж. п.	об. п.
I пятил.	6666	5085	11751	1333	1017	2350
II — —	6210	4504	10714	1242	901	2143
III — —	4330	3787	8317	906	757	1663
IV — —	6904	6182	13086	1381	1236	2617

Наименьшая прибыль оказывается для третьяго пятилѣтія; вообще съ 1863 года, слѣдовавшаго за наиболѣе неурожайнымъ годомъ, прибыль шла очень слабо. Но заключенія будутъ опредѣленнѣе, когда мы сопоставимъ числа прибылей съ числами родившихся и населенія

	прибыль составляла процентъ					
	въ отн. къ рожденіямъ			въ отн. къ населенію		
	м. п.	ж. п.	об. п.	м. п.	ж. п.	об. п.
I пятил.	28,8	23,5	26,3	1,55	1,02	1,26
II — —	23,9	18,4	21,2	1,37	0,88	1,11
III — —	18,5	16,0	17,5	0,98	0,72	0,84
IV — —	25,1	23,6	24,4	1,44	1,16	1,29

За послѣднее пятилѣтіе, вслѣдствіе значительной для всего времени прибыли въ женскомъ полѣ, прибыль вообще оказалась нѣсколько большею даже противъ перваго пятилѣтія.

Разсматривая числа прибыли въ отдѣльности по годамъ, мы можемъ отмѣтить слѣдующія особенности:

среднимъ числомъ въ двадцатилѣтіе прибывало:

1215 муж. пола, 978 жен. пола и 2193 обоего пола

наибольшая прибыль была въ 1862 году

2703 муж. пола, 2349 ж. пола, 5052 обоего пола.

Рядомъ съ этимъ годомъ шли два года, когда оказался перевѣсъ умершихъ надъ родившимися, простиравшійся въ 1863 году до

416 муж. пола, 436 жен. пола, 852 обоего пола.

Разность между процентами крайней прибыли и убыли въ отношеніи къ населенію была болѣе 3%, т. е. иногда прибыль въ уѣз-

дѣ можетъ быть вдвое болѣе средней (1,13% об. пола) или же могутъ получиться числа отрицательныя, причемъ въ 11 годовъ были числа прибыли болѣе средняго, а прочія менѣе.

Чтобы прослѣдить, въ какихъ именно случаяхъ оказывается прибыль, мы отмѣтимъ изъ двадцатилѣтняго періода нѣсколько лѣтъ и сравнимъ ихъ по ихъ рождаемости, смертности и прибыли

	рождаемость	смертность	прибыль
1854	средняя	малая	большая
1856	малая	наименьшая	средняя
1857	малая	наименьшая	большая
1858	средняя	большая	малая
1859	большая	наибольшая	средняя
1862	средняя	наименьшая	наивысшая
1863	малая	наибольшая	убыль
1864	средняя	наивысшая	убыль
1867	средняя	малая	наибольшая
1868	средняя	большая	малая
1869	средняя	наибольшая	наименьшая
1870	средняя	средняя	средняя
1871	средняя	малая	наибольшая
1873	большая	малая	наибольшая

Изъ приведенныхъ здѣсь сопоставленій рожденій, смертности и прибыли оказывается, что прибыль чуть невполнѣ зависитъ отъ степени смертности: велика смертность—прибыль малая, или наоборотъ. Цифры рожденій мало измѣняютъ это отношеніе, потому что онѣ подвергаются меньшимъ колебаніямъ, чѣмъ числа умершихъ, то или другое количество ихъ только отчасти усиливаетъ или уменьшаетъ результатъ, получающійся вслѣдствіе извѣстной смертности: наибольшая смертность при средней рождаемости даетъ въ результатѣ прибыль наименьшую,—при малой же рождаемости даетъ уже убыль, или же наименьшая смертность при рождаемости малой даетъ наибольшую прибыль,—при средней же рождаемости прибыль наивысшую. Такъ какъ причинами наибольшей смертности у насъ бываютъ обыкновенно эпидемическія болѣзни, то можно ожидать, что въ то время, какъ санитарныя условія и медицинская практика въ уѣздѣ будутъ возможно ближе къ требованіямъ науки, населеніе будетъ воз-

растать въ числѣ быстрѣе и рабочихъ силъ въ уѣздѣ будетъ болѣе; а при низкомъ уровнѣ нашей культуры пока вся сила заключается въ численности населенія, значитъ съ увеличеніемъ населенія и средства для борьбы съ мѣстной природою и условіями общественной жизни будутъ возрастать быстрѣе, чѣмъ въ настоящее время, когда населеніе оказывается въ затрудненіи удовлетворять насущнымъ нуждамъ не только общественнымъ, но даже первичнымъ собственнымъ.

Если взять абсолютныя числа умершихъ по поламъ, то разность между мужскимъ и женскимъ полами окажется самая ничтожная: въ 20 лѣтъ умерло мущинъ 76683, а женщинъ 76375, т. е. на 100 мужчинъ умирало 99,6 женщинъ. Но какъ въ наличномъ населеніи женщинъ находится, и ранѣе было, число значительнѣе мужескаго (на 100 мужчинъ отъ 116 до 112 женщинъ), то собственно смертность въ женскомъ полѣ окажется далеко ниже, чѣмъ въ мужескомъ, именно во все двадцатилѣтіе, какъ замѣчено ранѣе, одинъ мужчина умиралъ изъ 23 наличныхъ мужчинъ, а одна женщина изъ 27 женщинъ. Въ одно изъ пятилѣтій (II) смертность мужчинъ наиболѣе повысилась: одинъ умиралъ изъ 22,9; смертность же женщинъ никогда не была ниже, какъ одна умершая изъ 25,6 наличныхъ женщинъ. Впрочемъ довольно замѣчательное явленіе: прибыль въ мужескомъ населеніи за двадцатилѣтній періодъ оказалась на четвертую часть (24,3%) болѣе, чѣмъ въ женскомъ полѣ—на 4752 человѣка, и зависѣла она отъ значительнаго перевѣса рожденій мальчиковъ надъ дѣвочками; мы видѣли ранѣе, что въ теченіи 20 лѣтъ мальчиковъ родилось болѣе, чѣмъ дѣвочекъ, на 5060 человѣкъ. Природа какъ бы стремилась хотя нѣсколько вознаградить ту потерю въ мужскомъ населеніи, какая является вслѣдствіе неблагопріятныхъ экономическихъ условій, падающихъ всею тяжестью на мужское населеніе и отражающихся въ уменьшеніи его въ наличномъ населеніи. Нужно здѣсь замѣтить впрочемъ и то, что, вѣроятно, значительная часть умершихъ мужчинъ жителей Орловскаго уѣзда не попадаетъ въ метрики этаго уѣзда, а числится тамъ гдѣ, имъ пришлось сложить голову во время службы бурлакомъ или за работой въ отхожихъ промыслахъ въ другихъ губерніяхъ.

Смертность въ различныхъ частяхъ уѣзда.

Изъ различныхъ цифръ, характеризующихъ особенности движенія населенія въ Орловскомъ уѣздѣ, можно было заключать что и географическія условія, и распространеніе промысловъ и проч. далеко не однородны въ разныхъ концахъ уѣзда, а неодинаковость условій жизни рѣзче всего отражается на смертности населенія. Выше мы кромѣ того видѣли, что естественный приростъ населенія главнымъ образомъ зависитъ отъ мѣры смертности. Почему намъ необходимо будетъ заняться возможно подробнымъ изложеніемъ сюда относящихся данныхъ. Прежде всего, для сопоставленія съ приведенными ранѣе числами рожденій, приводимъ цифры умершихъ въ городѣ и трехъ частяхъ уѣзда за девять послѣднихъ лѣтъ.

Числа умершихъ въ десятилѣтіе съ 1866 по 1875 годъ въ разныхъ частяхъ Орловскаго уѣзда.

	Городъ.		Южная часть.		Средняя часть.		Сѣверная часть	
	муж.	жен.	муж.	жен.	муж.	жен.	муж.	жен.
1866 г.	78	65	1836	1825	1307	1249	740	635
	143		3661		2556		1375	
1867—	52	39	1566	1558	903	979	512	506
	91		3124		1882		1018	
1868—	57	52	2072	1932	1498	1505	803	812
	109		4004		3003		1615	
1869—	110	84	2303	2099	2073	1996	1010	955
	194		4402		4069		1965	
1870—	48	57	1793	1846	1283	1308	681	684
	105		3639		2591		1365	
1871—	50	35	1519	1471	1070	1003	638	595
	85		2990		2073		1233	

	Городъ.		Южная часть.		Средняя часть.		Сѣверная часть.	
	муж.	жен.	муж.	жен.	муж.	жен.	муж.	жен.
1872—	68	43	2029	2032	1408	1354	872	834
	111		4061		2762		1706	
1873—	65	56	1574	1547	1116	1195	672	663
	121		3121		2311		1335	
1874—	47	56	1757	1717	1306	1226	629	670
	103		3474		2532		1299	
1875—	57	58	1917	1907	1721	1681	1151	1278
	115		3824		3402		2429	

Чтобъ удобнѣе дѣлать сравненіе, выведемъ среднія числа умершихъ за весь девятилѣтній періодъ по каждой части уѣзда.

Среднее ежегодное число умершихъ:

	муж. п.	жен. п.	обоего пола.
Городъ	64	54	118
Южная часть	1828	1781	3609
Средняя —	1329	1313	2642
Сѣверная —	729	706	1435
Итогъ . . .	3950	3854	7804

Изъ общаго числа умершихъ приходится:

Въ городѣ	1,6	1,4	1,5
— южной части	46,3	46,2	46,2
— средней —	33,6	34,1	33,9
— сѣверной —	18,5	18,3	18,4

Населеніе же (среднее обоего пол.) распредѣляется по частямъ:

Городъ 1,5, южн. часть 42,8, средн. 34,4, сѣвер. 21,3%

А родившіеся: гор. 1,1, южн. часть 43,4, средн. 34,5, сѣвер. 21,%

Это сравненіе взаимнаго процентнаго отношенія между частями уѣзда весьма интересно: оно указываетъ уже на то, что число умер-

шихъ въ разныхъ частяхъ уѣзда бываетъ непропорціонально съ числами населенія и родившихся. Населеніе, а также родившіеся въ южной части составляютъ около 43%, умершіе же 46,%, въ сѣверной части—населеніе и рожденія 21%, а умершіе 18%. Очевидно, мы должны предполагать встрѣтить смертность въ южной части сравнительно большую, чѣмъ въ сѣверной. И дѣйствительно за всѣ девять послѣднихъ лѣтъ среднимъ числомъ умирали (обоего пола)

Въ южной части 4,45% или 1 изъ 22,4 наличнаго населен.
— средней — 4,06 — — 1 — 24,6 — — — —
— сѣверной — 3,51 — — 1 — 28,0 — — — —

Выводы здѣсь полученные указываютъ на поразительный фактъ —въ южной части ежегодно умираетъ изъ сотни однимъ человѣкомъ болѣе чѣмъ въ сѣверной. При этомъ еще оказывается значительная разность въ смертности по поламъ.

	муж. пол.	жен. пол.
Южная часть	4,76	4,18
Средняя —	4,38	3,78
Сѣверная —	3,88	3,29

Наибольшая смертность во всѣмъ уѣздѣ—смертность мужчинъ въ южной части, гдѣ преобладаютъ отхожіе промыслы и откуда наибольшее число выселяется въ другія губерніи. Прослѣдимъ теперь, остается ли одинаковою смертность для частей уѣзда въ разные періоды. Беремъ для сравненія прежде пятилѣтіе съ 1866 до 1870 и четырехлѣтіе съ 1871 по 1874 годъ.

Умирало ежегодно среднимъ числомъ:

	въ первое пятилѣтіе			во втор. четырехл.		
	м. п.	ж. п.	об. п.	м. п.	ж. п.	об. п.
Городъ	69	59	128	58	48	106
Южная часть .	1914	1852	3766	1720	1692	3412
Средняя	1413	1407	2820	1225	1195	2420
Сѣверная . . .	749	718	1467	703	691	1394

Оказывается, что въ послѣдніе четыре года умирало вообще въ уѣздѣ менѣе, чѣмъ въ первыя пять лѣтъ, но это потому, что годъ съ наивысшей смертностью—1869—вошелъ именно въ первое пятилѣтіе. Въ отношеніи къ наличному населенію умершіе составляли:

	Въ I пятилѣт.	Во II четырехлѣт.
Южная часть	4,60	4,18
Средняя —	4,35	3,65
Сѣверная —	3,72	3,30

То есть смертность становится значительно меньше къ послѣднему времени; что конечно и должно выйти, потому что число умершихъ стало меньше, а число населенія больше.

Разсматривая числа умершихъ отдѣльно по каждому году, мы замѣчаемъ, что значительно болѣе средняго число умерло.

Въ городѣ въ годы 1866 и особенно въ 1869
— южной части 1868, 1872 — — 1869
— средней — 1868 — — — 1869
— сѣверной — 1872 — — — 1869

Кромѣ 1869 года, отличавшагося чрезвычайной смертностью во всѣхъ частяхъ уѣзда, очень много умирало—въ южной части по два года, а въ средней и сѣверной по одному году.

По наименьшей смертности можно отмѣтить во всѣхъ частяхъ уѣзда 1867 годъ.

Мы уже видѣли, что прибыль населенія зависитъ главнымъ образомъ отъ болѣе или менѣе значительнаго перевѣса числа рожденій надъ числами умершихъ. Опредѣлимъ здѣсь въ какомъ отношеніи находились эти числа между собою въ разное время.

На 100 родившихся было умершихъ

	Въ 1-е пятилѣтіе			Во 2-е четырех.			В о о б щ е		
	муж.	жен.	об. п.	муж.	жен.	об. п.	муж.	жен.	об. п.
Городъ	117,4	105,3	111,5	107,5	77,5	84,9	116,1	92,4	102,6
Южная ч.	87,7	87,9	87,8	72,8	75,2	74,0	80,8	82,1	81,4
Средняя —	81,2	85,3	83,2	65,6	65,9	65,7	74,0	76,4	75,8
Сѣверн. —	71,1	72,8	71,9	61,3	61,3	61,3	66,5	67,3	66,9
Во всемъ у.	82,3	84,1	83,2	68,2	69,0	68,6	75,8	77,1	76,4

Среднее число за 9 лѣтъ для всего уѣзда 76,4 умершихъ на 100 родившихся, въ разные періоды эта цифра колеблется между 68,6 и 83,2 умершихъ на 100 родившихся, т. е. въ первое пятилѣтіе умирало почти по 15 человѣкъ на 100 болѣе, чѣмъ въ послѣдніе четыре года. По частямъ уѣзда наибольшее число умершихъ по сравненію съ числами рожденій было въ южной части, наимень-

шее въ сѣверной, близкое къ среднему—въ средней части такое отношеніе, какъ видно, явленіе постоянное, потому что при повышеніи и при пониженіи смертности каждая часть уѣзда въ этомъ случаѣ остается на своемъ мѣстѣ по степени смертности: южная на высшемъ, средняя на среднемъ, сѣверная на низшемъ. Послѣдніе выводы уже даютъ понятія и о томъ, что и приращеніе населенія должно оказаться наибольшее собственно для сѣверной части. Именно приращеніе было въ теченіи девяти лѣтъ въ разныхъ частяхъ уѣзда слѣдующее:

	приращеніе населенія			
	городъ	южная часть.	средняя ч.	сѣверная ч.
	об. п.	об. п.	об. п.	об. п.
1866	—33	156	380	418
1867	+32	1361	1548	992
1868	— 5	226	201	360
1869	—68	74	—99	240
1870	+ 7	799	815	854
1871	+16	1706	1517	925
1872	+14	420	967	622
1873	0	1652	1604	1048
1874	+ 8	1022	959	922

Чтобъ избѣжать излишнихъ частностей, мы привели числа погодично лишь для обоего пола, но далѣе обобщая числа прибыли по періодамъ, мы обозначаемъ ихъ отдѣльно по поламъ

Прибывшихъ было

	Въ I пятилѣтіе			Во II четырехлѣт.			Всего въ 9 лѣтъ		
	муж.	жен.	об. п.	муж.	жен.	об. п.	муж	жен.	об. п.
Городъ	—51	—15	—66	—16	+55	+39	—67	+40	—27
южная часть	1348	1268	2616	2570	2230	4800	3918	3497	7415
средняя —	1637	1208	2845	2574	2473	5047	4211	3681	7892
сѣверная—	1524	1340	2864	1774	1743	3517	2298	3083	6381

Выводя изъ этихъ итоговъ среднія числа, мы получаемъ среднюю ежегодную прибыль

Средняя ежегодная прибыль

	I-е пятилѣтіе			II-е четырехлѣтіе			Въ теченіи 9 лѣтъ		
	муж.	жен.	об. п.	муж.	жен.	об. п.	муж.	жен.	об. п.
городъ	—10	—3	—13	—4	+14	+10	—8	+5	—3

Средняя ежегодная прибыль

	I-е пятилѣтіе			II-е четырехлѣтіе			Въ теченіи 9 лѣтъ		
	муж.	жен.	об. п.	муж.	жен.	об. п.	муж.	жен.	об. п.
южная ч.	270	254	524	642	558	1200	435	389	824
средняя	327	242	569	644	618	1262	468	409	877
сѣверная	305	268	573	443	436	879	366	343	709

Изъ трехъ приведенныхъ здѣсь таблицъ мы выводимъ заключенія: несмотря на то, что населеніе сѣверной части равняется лишь пятой части, а средней—одной трети, прибыль въ нихъ почти одинакова съ южной частью, составляющей по населенію болѣе двухъ пятыхъ всего уѣзда. Слѣдовательно, естественный приросъ населенія на сѣверѣ уѣзда идетъ значительно быстрѣе, чѣмъ въ южной части уѣзда.

Во всѣхъ случаяхъ приращеніе въ мужскомъ полѣ оказывается больше, чѣмъ въ женскомъ.

Въ отдѣлѣ о движеніи наличнаго населенія приведена таблица ежегоднаго числа жителей въ разныхъ частяхъ уѣзда, изъ которой видно, что въ 1874 году оказалось жителей сравнительно съ 1866 годомъ

	муж. п.	жен. п.	обоего п.
Въ южной части, менѣе	— 122	— 288	— 410
— средней — болѣе	+2154	+1338	+3492
— сѣверной — болѣе	+3021	+3096	+6117

Сравнивая эти числа съ итогомъ естественнаго приращенія населенія, мы видимъ, что вся прибыль населенія (за исключеніемъ поступающихъ въ военную службу мужчинъ) остается въ уѣздѣ лишь въ сѣверной части; въ средней части, —только половина естественнаго прироста населенія; въ южной же части для вновь являющагося на свѣтъ поколѣнія уже нѣтъ мѣста въ Орловскомъ уѣздѣ,—число лицъ населенія даже больше этого прироста отыскиваетъ для себя поселенія въ другихъ губерніяхъ.

По періодамъ приращеніе оказалось значительнѣе для южной и средней части вдвое въ послѣдніе четыре года, чѣмъ въ первыя пять лѣтъ. Въ частности по годамъ—въ 1867, 1871 и 1873 годы, т. е. опять таки въ тѣ самые, которые отличались по наименьшей смертности. Кромѣ того мы замѣчаемъ въ южной и средней

частяхъ колебанія въ числѣ приращенія весьма значительныя: иногда оно оказывается вдвое болѣе средняго, или же является самая ничтожная прибыль и даже убыль (перевѣсъ умершихъ надъ родившимися); въ сѣверной же части прибыль идетъ ровнѣе.

Относительно движенія населенія въ городѣ должно замѣтить, что за девятилѣтіе въ немъ въ мужскомъ полѣ оказалась убыль, а въ женскомъ небольшая прибыль. Очевидно населеніе въ городѣ увеличивается на счетъ людей пришлыхъ.

Въ отношеніи къ населенію и къ числу рожденій прибыль была

	на 100 родившихся			на 100 жителей		
	муж.	жен.	об. п.	муж.	жен.	об. п.
южная часть	19,2	17,9	18,6	1,12	0,90	1,01
средняя —	26,0	23,8	24,9	1,52	1,17	1,34
сѣверная —	33,5	32,7	33,1	1,98	1,59	1,75
вообще въ уѣздѣ	24,2	22,9	23,6	1,44	1,15	1,29 (безъ города)

Эти выводы, такъ-же какъ и многіе другіе, показываютъ, насколько различны условія нарожденія населенія въ разныхъ частяхъ даже одного уѣзда. Въ сѣверной части одинъ изъ трехъ родившихся составляетъ прибыль населенія, въ южной же части прибыльнымъ является одинъ болѣе чѣмъ изъ пяти родившихся, между тѣмъ въ южной именно части рождаемость больше, чѣмъ гдѣ либо въ уѣздѣ. Наиболѣе производительны, если можно такъ выразиться, рожденія мужскія въ сѣверной части, а наименѣе—женскія въ южной.

Таже разница оказывается и между процентами приращенія населенія въ разныхъ частяхъ уѣзда. Въ южной части могъ бы оставаться приращеніемъ ежегодно 1%, а въ сѣверной остается $1^3/_4$%. Разница громадная, потому что при такихъ коэффиціентахъ приращенія естественнымъ путемъ населеніе могло бы въ южной части удвоится только въ 70 лѣтъ, тогда какъ въ сѣверной оно удвоилось бы лишь въ 41 годъ.—Въ средней части уѣзда удвоенія населенія можно было бы ожидать въ 53 года, а во всемъ уѣздѣ вообще въ 58 лѣтъ; но въ дѣйствительности, вслѣдствіе выселеній, удвоенія населенія черезъ такое время нельзя ожидать. Сообразуясь съ движеніемъ дѣйствительнаго населенія, мы ранѣе указывали срокъ удвоенія населенія лишь 86 лѣтъ.

Смертность и естественное приращеніе по поламъ.

Въ отдѣлѣ статистики наличнаго населенія Орловскаго уѣзда мы обращали вниманіе на неравенство чиселъ между мужскимъ и женскимъ поломъ: лицъ женскаго пола въ Орловскомъ уѣздѣ въ теченіи двадцатилѣтняго періода ежегодно было болѣе, чѣмъ мужчинъ на 13,5%. По списку же чиселъ ежегодно умиравшихъ въ теченіи того же двадцатилѣтія оказывается, что умершихъ женскаго пола было менѣе, чѣмъ мужескаго. Именно въ означенный періодъ въ Орловскомъ уѣздѣ на 100 умершихъ мужчинъ приходилось 99,6 умершихъ женщинъ, или же въ 100 умершихъ вообще было 50,1 умершихъ женщинъ.

Въ отдѣльности по пятилѣтіямъ отношенія этаго рода были:

Въ Орловск. уѣздѣ	На 100 умерш. мужч. было женщинъ.	Въ 100 умерш. вообще было мужчинъ.
Въ I пятилѣтіе	100,5	49,8
— II — —	100,8	49,8
— III — —	99,8	50,1
— IV — —	97,3	50,7

Въ первыя два пятилѣтія мужчинъ умирало нѣсколько менѣе, чѣмъ женщинъ; затѣмъ же, чѣмъ ближе къ послѣднимъ годамъ, число умершихъ мужчинъ, въ сравненіи съ числомъ умершихъ женщинъ, дѣлается болѣе. Припомнимъ при этомъ выводъ, сдѣланный ранѣе: смертность къ послѣднему времени усилилась весьма значительно. Есть, значитъ, основаніе предполагать, что увеличеніе смертности въ большей степени зависитъ отъ чрезвычайной смертности въ мужескомъ полѣ.

Если же взять для сравненія числа, показывающія прибыль въ томъ и другомъ полѣ, то получатся выводы совершенно другаго рода. Въ теченіи двадцати лѣтъ въ Орловскомъ уѣздѣ на 100 прибывшихъ (вслѣдствіе перевѣса рожденій надъ умершими) мужчинъ было 80,5 прибывшихъ женщинъ, или въ 100 прибывшихъ вообще было собственно мужчинъ 55,4 человѣка.

По пятилѣтіямъ.	На 100 прибывшихъ мужчин. было женщ.	Въ 100 прибывшихъ вообще было мужчин.
Въ I пятилѣтіе . .	76,3	56,7

По пятилѣтіямъ.	На 100 прибывшихъ мужчин. было женщ.	Въ 100 прибывшихъ вообще было мужчин.
— II — — . .	72,5	57,9
— III — — . .	83,6	54,5
— IV — — . .	89,5	52,8

Числа эти стоятъ въ связи съ данными о рожденіяхъ за разные періоды. Именно, ранѣе мы замѣтили особенность, касающуюся Орловскаго уѣзда—числа женскихъ рожденій, очень слабыя относительно мужскихъ рожденій въ первыя пятилѣтія, постепенно увеличиваются: именно въ первое пятилѣтіе родилось на 100 мальчиковъ 93,5 дѣвочекъ, а въ четвертое пятилѣтіе уже 95,4 дѣвочекъ. Вмѣстѣ съ тѣмъ рождаемость вообще въ женскихъ рожденіяхъ была сильнѣе, чѣмъ въ мужскихъ: въ 1 пятилѣтіе 1 родившійся мальчикъ приходился на 18,6 мужчинъ, одна дѣвочка на 23,1 женщинъ; въ четвертое же—одинъ мальчикъ на 17,4 мужчинъ, одна дѣвочка на 20,4 женщинъ. Этимъ объясняется постепенное уменьшеніе перевѣса прибывшихъ мужчинъ надъ прибывшими женщинами.

Общее же заключеніе можно здѣсь сдѣлать то, что, вслѣдствіе какихъ-то особенно неблагопріятныхъ условій жизни, мужское населеніе выбываетъ въ большомъ числѣ, оставляя болѣе мѣста населенію женскому; но природа какъ бы стремится пополнить эту убыль значительнымъ числомъ мужскихъ рожденій. Можно думать, что перевѣсъ прибыли въ мужскомъ полѣ долженъ быть менѣе, если, какъ уже было замѣчено, въ метрики приходовъ Орловскаго уѣзда занесены не всѣ умершіе, такъ какъ многіе изъ мужчинъ могутъ заболѣвать и умирать, находясь на отхожихъ промыслахъ; но и въ такомъ случаѣ, какъ же должна быть сильна смертность въ средѣ мужчинъ Орловскаго уѣзда?

Сравнивая умершихъ по поламъ въ каждой части прихода отдѣльно, мы получимъ среднія числа за девятилѣтіе.

	На 100 муж. умершихъ было женщинъ.	Въ 100 умершихъ вообще было мужчинъ.
Городъ . . .	84,7	54,1
Южная часть .	97,4	50,6
Средняя. . .	98,7	50,3
Сѣверная . .	96,9	50,8

Наибольшее число умершихъ мужчинъ, въ сравненіи съ женщинами приходится на городъ, потомъ на сѣверную, затѣмъ на южную часть уѣзда. Въ общемъ числѣ родившихся приходилось на 100 мальчиковъ въ каждой части уѣзда по 95,6-8 дѣвочекъ. Значитъ, разность между полами при рожденіяхъ значительнѣе, чѣмъ при смертныхъ случаяхъ; но при этомъ нужно помнить, что умершіе по поламъ бываютъ не изъ тождественныхъ чиселъ,—перевѣсъ женщинъ надъ мужчинами въ наличномъ населеніи необыкновенный,—поэтому невыгоды на сторонѣ мужскаго населенія чрезвычайны.

Отношенія между полами умершихъ въ разные періоды, въ разныхъ частяхъ уѣзда были слѣдующія:

	I пятилѣтіе.		II четырехлѣтіе.	
	На 100 умерш. мужчинъ было женщинъ.	Въ 100 умерш. вообще было мужчинъ.	На 100 умерш. мужчинъ было женщинъ.	Въ 100 умер. вообще было мужчинъ.
Городъ . .	86,1	53,7	82,3	54,8
Южная часть.	96,8	50,8	98,4	50,4
Средняя . .	99,5	50,1	97,3	50,6
Сѣверная . .	95,9	51,0	98,3	50,4

Въ городѣ и въ средней части уѣзда разность между полами къ послѣднему времени сдѣлалась болѣе рѣзкою. Въ южной же и сѣверной частяхъ вмѣсто 96 женщинъ на 100 мужчинъ—числа, бывшаго въ первое пятилѣтіе, отношеніе явилось 98 женщинъ на 100 мужчинъ. Но здѣсь нужно помнить, что въ наличномъ населеніи на 100 мужчинъ въ южной части приходится 111 женщинъ, а въ сѣверной 114.

Приводя выше числа прибывшихъ вообще по уѣзду, мы замѣтили, что разность между полами въ числѣ прибыльныхъ къ послѣднему времени сдѣлалась нѣсколько меньшею, чѣмъ въ болѣе отдаленное время. Теперь, разсматривая послѣднее девятилѣтіе, мы опредѣлимъ, въ какихъ частяхъ именно разность дѣлается сравнительно меньшею. Среднія числа прибывшихъ представляютъ отношенія между полами слѣдующія:

	На 100 прибывшихъ мужчинъ было женщинъ.	Въ 100 прибывшихъ вообще было мужчинъ.
Южная часть.	89,0	52,0

	На 100 прибывшихъ мужчинъ было женщинъ.	Въ 100 прибывшихъ вообще было мужчинъ.
Средняя . .	87,0	53,0
Сѣверная . .	93,0	51,0

Слѣдовательно, прибыль равномѣрнѣе нѣсколько въ полахъ идетъ въ сѣверной части; хотя и тамъ въ 100 прибывшихъ вообще бываетъ излишній одинъ мужчина, вмѣсто недостающей одной женщины. Въ средней же части въ 100 прибывшихъ бываетъ тремя мужчинами болѣе, взамѣнъ недостающихъ трехъ женщинъ. Но числа эти не бываютъ постоянными въ теченіи даже девятилѣтняго періода. Именно:

	I пятилѣтіе		II четырехлѣтіе	
	На 100 приб. мужч. было женщинъ.	Въ 100 приб. вообще было мужчинъ.	На 100 приб. мужч. было женщинъ.	Въ 100 приб. вообще было мужчинъ.
Южная часть.	94,0	51,0	86,0	53,0
Средняя . .	73,0	57,0	96,0	51,0
Сѣверная . .	87,0	53,0	98,0	50,0

То есть, въ южной части во второй періодъ мужчинъ стало оставаться въ прибыль болѣе, чѣмъ женщинъ; въ прочихъ же частяхъ прибыль сдѣлалась равномѣрнѣе между полами. Чрезвычайно рѣзкая разность въ прибывшихъ была въ средней части въ первое пятилѣтіе (1866—1870 г.)—на 100 мужчинъ 73 женщины, или въ 100 прибывшихъ вообще было 7 излишнихъ мужчинъ, взамѣнъ недостающихъ 7 женщинъ.

Смертность по приходамъ.

Карта № XV показываетъ смертность въ каждомъ приходѣ Орловскаго уѣзда. Выводы сдѣланы за девятилѣтній періодъ. Числа подраздѣляются на три разряда:

наименьшая смертность 1,8—3,5 умершихъ на 100 жителей
или 1 умершій на 55(?)—29 жит.

средняя — — 3,6—4,0 умершихъ на 100 — —
или 1 умершій на 28—25 жит.

наибольшая — — 4,1—5,6 умершихъ на 100 — —
или 1 умершій на 25—18 жит. об. пола.

На 100 жителей обоего пола было умершихъ въ приходахъ. № XV

Разсматривая карту, мы можемъ замѣтить, что *меньшая* смертность въ Орловскомъ уѣздѣ бываетъ въ приходахъ, лежащихъ на сѣверозападѣ (Бѣлозерскомъ, Верхораменскомъ, Боровицкомъ и Кленовицкомъ) и по теченію рѣки Великой—съ восточной ея стороны: Монастырскомъ, Гороховскомъ, Великорѣцкомъ, съ западной: Чудиновскомъ, Подрѣльскомъ. Почти во всѣхъ этихъ приходахъ оказывается и рождаемость меньшая средней въ уѣздѣ.

Средняя смертность бываетъ въ срединѣ сѣверной части уѣзда и по теченію рѣки Вятки, именно въ приходахъ: 1) Поломскомъ, Верходворскомъ, Верховскомъ, Пышакскомъ, Соловецкомъ, Кленовицкомъ, Колковскомъ; 2) Русановскомъ, Истобенскомъ, Талицкомъ, Пищальскомъ, Касинскомъ, Зашижемскомъ, Суводскомъ, Козмодемьянскомъ. Рождаемость во второй половинѣ этихъ приходовъ по большей части наименьшая.

Наконецъ *наибольшая* смертность существуетъ въ восточной половинѣ южной части уѣзда,—здѣсь же бываетъ и наибольшая рождаемость. Наивысшая смертность 5,0—5,6% бываетъ въ смежныхъ между собою приходахъ на юговостокѣ: Илганскомъ, Желтопесковскомъ, Верхоивкинскомъ, Воскресенскомъ и въ селахъ Вятскаго уѣзда. Вспомнимъ при этомъ, что наибольшая рождаемость простирается до 6,0—6,7%; значитъ, послѣдняя превышаетъ смертность на 1%. Данныя, относящіяся къ населенію послѣднихъ изъ названныхъ приходовъ (юговосточная часть уѣзда), заслуживаютъ особеннаго вниманія. Здѣсь наивысшая рождаемость и наивысшая смертность, здѣсь приходится именно наибольшее количество пахатной земли на ревизскую душу, здѣсь сравнительно наименьшее число женщинъ въ отношеніи къ мужчинамъ (103—109 женщ. на 100 мужч.),—наконецъ отсюда наибольшее число жителей выселяется въ другія губерніи (пятая часть наличныхъ жителей). Вслѣдствіе всѣхъ этихъ причинъ естественная прибыль населенія здѣсь наименьшая (0,3—1,3%); въ наличномъ же населеніи оказалась убыль до 4% черезъ десять лѣтъ.

Смертность въ отдѣльности по поламъ неравномѣрна, однакожъ ни въ одномъ приходѣ она не была въ мужскомъ полѣ большею, чѣмъ въ женскомъ, и только въ трехъ приходахъ она была одинакова какъ въ томъ, такъ и въ другомъ полѣ (въ Пустошенскомъ, Коршинскомъ и Илганскомъ). Наибольшій перевѣсъ смертности муж-

чинъ надъ смертностію женщинъ былъ преимущественно въ сѣверной части уѣзда по теченію рѣки Вятки, по обѣ ея стороны, и на сѣверѣ южной части уѣзда. Большая часть приходовъ съ такимъ перевѣсомъ находится въ мѣстностяхъ лѣсныхъ или подгородныхъ. Болѣе равная смертность въ полахъ была въ средней части уѣзда, не ближе верстъ тридцати отъ города, въ юговосточной части уѣзда и на самомъ сѣверѣ уѣзда въ селахъ Слудскомъ, Верхораменскомъ и Поломскомъ.

Прибыль въ девятилѣтній періодъ среднимъ числомъ въ годъ была *наибольшая* на сѣверозападѣ: въ Верхораменскомъ, Боровицкомъ и Поломскомъ приходахъ, потомъ въ Монастырскомъ, Колковскомъ и Верхолиповскомъ. Небольшая сравнительно прибыль была въ приходахъ: Великорѣцкомъ, Подрѣльскомъ, Быстрицкомъ, Адышевскомъ, Илганскомъ, Касинскомъ, Верхошижемскомъ, Воскресенскомъ и Зашижемскомъ и наконецъ, ничтожная—менѣе процента—въ приходахъ городскихъ, Желтопесковскомъ, Верхоивкинскомъ, и смежныхъ съ послѣдними селъ Вятскаго уѣзда. Въ прочихъ приходахъ прибыль равнялась 1,4—2%.

Прибыль собственно въ мужскомъ полѣ сравнительно болѣе, чѣмъ въ женскомъ полѣ была наибольшая (0,5—0,9%) въ приходахъ: Коршинскомъ, Илганскомъ, Верхоивкинскомъ, Воскресенскомъ, селъ Вятскаго уѣзда, Великорѣцкомъ, Верходворскомъ, Поломскомъ, Верховскомъ, Гороховскомъ.

Впрочемъ всѣ такія подробности имѣютъ важное значеніе собственно при изслѣдованіяхъ уѣзда въ отношеніи санитарномъ, экономическомъ и проч., почему мы, представляя выводы въ таблицахъ и картахъ, къ нимъ и отсылаемъ интересующихся этимъ дѣломъ. Съ своей стороны мы сдѣлали всѣ необходимые статистическіе выводы для каждаго села въ отдѣльности и по тому и другому полу отдѣльно и вообще.

(См. карты №№ XVI и VII).

Приложеніе къ книгѣ С. Блинова: Движеніе народонаселенія въ Орловскомъ уѣздѣ

Подробные выводы о смертности и прибыли въ каждомъ приходѣ Орловскаго уѣзда.

(За десятилѣтіе)

Приходы.	На 100 жителей было всѣхъ умершихъ.			На 100 жителей было прибыли.		
	На 100 мужчин. умерш. м. п.	На 100 женщ. умерш. ж. п.	На 100 жителей вообще умерш. об. п.	м. п.	ж. п.	об. п.
Городскіе въ селеніяхъ.	4,5	3,7	4,1	—	—	—
Сельскіе: Истобенскій .	4,3	3,7	4,0	0,97	0,87	0,92
Пищальскій . .	3,9	3,3	3,6	1,66	1,34	1,51
Коршинскій . .	4,7	4,7	4,7	1,88	1,01	1,42
Касинскій . .	4,3	3,7	4,0	1,44	1,10	1,29
Илганскій . .	5,0	5,0	5,0	1,50	0,81	1,15
Верхошижемскій .	4,9	4,5	4,7	1,34	1,13	1,23
Верхолиповскій .	4,9	4,5	4,7	2,00	2,13	2,08
Верхоивкинскій .	5,9	5,3	5,6	0,91	0,46	0,68
Козмодемьянскій.	3,8	3,6	3,7	1,60	1,31	1,45
Воскресенскій .	5,1	4,7	4,9	1,63	0,85	1,21
Зашижемскій. .	4,3	3,7	4,0	1,07	1,05	1,06
Суводскій. . .	4,2	3,8	4,0	1,44	1,24	1,42
Желтопесковскій.	5,5	5,3	5,4	0,15	0,50	0,33
4 прих. Вят. у.	5,7	4,7	5,2	1,13	0,45	0,77
Великорѣцкій .	3,6	3,4	3,5	1,58	1,00	1,27
Соловецкій . .	4,2	3,8	4,0	1,73	1,60	1,66
Кленовицкій . .	4,1	3,9	4,0	1,71	1,27	1,43
Чудиновскій . .	3,6	3,4	3,5	1,80	1,35	1,56
Подрѣльскій . .	3,5	2,7	3,1	1,21	0,91	1,07

Приходы.	На 100 жителей было всѣхъ умершихъ.			На 100 жителей было прибыли.		
	На 100 мужчин. умерш. м. п.	На 100 женщ. умерш. ж. п.	На 100 жителей вообще умерш. об. п.	м. п.	ж. п.	об. п.
Тохтинскій . .	3,8	3,4	3,6	1,59	1,25	1,43
Колковскій . .	4,3	3,5	3,9	2,34	2,14	2,23
Русановскій . .	4,0	3,4	3,7	1,67	1,31	1,48
Быстрицкій . .	4,9	4,1	4,5	1,37	0,93	1,16
Камешницкій. .	4,7	4,1	4,4	1,55	1,18	1,35
Талицкій. . .	4,0	3,4	3,7	1,67	1,28	1,46
Шалѣговскій. .	4,5	3,7	4,1	1,53	1,26	1,39
Адышевскій . .	5,0	4,0	4,5	1,36	1,26	1,31
Пустошенскій .	4,2	4,2	4,2	1,66	1,29	1,46
Слудскій . . .	4,2	3,8	4,0	1,44	1,29	1,36
Бѣлозерскій . .	2,2	1,4	1,8	0,33	0,50	0,45
Верхораменскій .	2,6	2,2	2,4	2,12	1,82	1,97
Верходворскій .	4,2	3,6	3,9	2,09	1,43	1,73
Поломскій . .	4,2	3,8	4,0	3,17	2,22	2,65
Боровицкій . .	3,9	3,1	3,5	2,34	1,99	2,14
Березовскій . .	4,0	3,0	3,5	2,02	1,82	1,91
Верховскій . .	4,1	3,5	3,8	1,89	1,43	1,65
Пышакскій . .	4,2	3,4	3,8	1,90	1,55	1,71
Гороховскій . .	3,7	3,3	3,5	2,00	1,44	1,70
Монастырскій .	3,7	3,1	3,4	2,10	1,97	2,04

На 100 жителей обоего пола было прибывшихъ въ девятилѣтній періодъ.

123

Вып. 2 1877 г. (по др. экз.)

СМЕРТНОСТЬ ПО ВОЗРАСТАМЪ.

Продолжительность жизни каждаго человѣка, появляющагося въ міръ, находится въ зависимости отъ столь многообразныхъ причинъ, болѣе или менѣе благопріятныхъ, что трудно ихъ всѣ и открыть, и открывши прослѣдить ихъ дѣйствіе. По физіологическимъ законамъ устройства человѣческаго организма безъ сомнѣнія полагаются извѣстные предѣлы истощенія его силы и разложенія, и можетъ быть современемъ, послѣ длиннаго ряда наблюденій, и будутъ выведены данныя, показывающія какого рода смертность по возрастамъ нужно считать нормальною. Теперь же мы можемъ заключать о силѣ смертности по возрастамъ и, вмѣстѣ съ тѣмъ, о степени долголѣтія жителей въ той и другой мѣстности лишь по сравненію данныхъ для одной мѣстности съ данными для другой. Сравненія такого рода показали, что цифры умершихъ по возрастамъ, цифры наличнаго населенія по возрастамъ и т. д. даютъ наиболѣе ясныя указанія на степень благосостоянія взятой для наблюденія мѣстности; такъ какъ далеко не одно и тоже, если при равномъ итогѣ умершихъ въ двухъ какихъ либо областяхъ, въ одной области умираетъ большая половина людей не достигшихъ еще зрѣлаго возраста, а въ другой—людей по достиженіи такого возраста. Въ виду такой важности данныхъ о смерти по возрастамъ и затѣмъ, о наличномъ населеніи по возрастамъ, мы собрали и обработали все, что только можно было извлечь изъ ближайшихъ источниковъ по каждому приходу Орловскаго уѣзда за десятилѣтній періодъ. Намъ придется въ настоящемъ отдѣлѣ приводить большое число таблицъ, хотя гдѣ только было это можно сдѣлать не во вредъ изслѣдованію, мы постарались группировать числа по періодамъ; но важность предмета должна оправдать это обиліе цифръ, полученныхъ въ свою очередь изъ со-

вокупности тоже сотенъ тысячь цифръ, извлеченныхъ изъ нѣсколькихъ сотъ вѣдомостей. Впрочемъ мы будемъ приводить преимущественно лишь среднія числа и процентные выводы.

Въ отдѣлѣ о смертности вообще въ Орловскомъ уѣздѣ были показаны среднія числа умершихъ въ девятилѣтній періодъ по каждой части и вообще въ уѣздѣ слѣдующія числа:

	Умирало муж. п.	ежегодно жен. п.
Южная часть	1828	1781
Средняя	1329	1313
Сѣверная	729	706
Въ уѣздѣ вообще (съ городомъ) .	3950	3854

Эти итоги умершихъ распредѣляются по возрастамъ такимъ образомъ. (См. слѣд. страницу).

Числами этой таблицы, какъ абсолютными, мы воспользуемся при выводахъ данныхъ для таблицы смертности. Для того же, чтобъ было удобнѣе дѣлать необходимыя сопостановленія между умершими по возрастамъ, мы должны взять процентные отношенія, которыя вслѣдъ за первой таблицей и помѣщаются.

Ежегодно умирало по возрастамъ въ Орловскомъ уѣздѣ.

(Среднія числа за десятилѣтіе).

Возрасты:	Вообще въ уѣздѣ.		Въ южной части.		Въ средней части.		Въ сѣверной части.	
	м. п.	ж. п.	м. п.	ж. п.	м. п.	ж. п.	м. п.	ж. п.
Отъ рожд. до 1 года	2109	1761	1013	877	706	577	369	300
— 1 г. — 5 лѣтъ	549	537	232	213	180	189	117	125
— 5 л. — 10 —	145	143	60	60	50	49	33	30
— 10 - — 15 —	49	52	18	20	19	21	10	9,5
— 15 - — 20 —	40	54	19	26	14	19	7	8
— 20 - — 25 —	55	72	25	35	17	23	10	12
— 25 - — 30 —	57	74	27	34	17	25	10	14,5
— 30 - — 35 —	59	81	26	39	22	27	8	13
— 35 - — 40 —	71	94	31	45	24	34	13	15,5
— 40 - — 45 —	81	97	39	49	29	32	11	16
— 45 - — 50 —	94	107	46	49	29	35	17	20
— 50 - — 55 —	94	125	45	56	31	43	17	23
— 55 - — 60 —	111	148	54	68	36	53	21	26
— 60 - — 65 —	131	176	60	75	46	63	23	33
— 65 - — 70 —	122	137	50	56	44	48	25	29
— 70 - — 75 —	101	112	44	47	35	40	21	20
— 75 - — 80 —	55	53	26	21	18	21	10	9
— 80 - — 85 —	23	24	11	9	9	11	3	2,5
— 85 - — 90 —	5	5	2	2	2	2	0,7	0,3
— 90 - — 95 —	1	1,2	0,2	0,3	0,8	1	—	—
— 95 - — 100 —	0,1	0,6	—	0,1	0,1	0,1	—	0,1
свыше 100 —	0,3	0,25	0,1	—	0,1	0,1	0,1	—

Изъ 1000 умершихъ обоего пола умершіе были по возрастамъ

(за десятилѣтній періодъ).

	Вообще въ Орловскомъ уѣздѣ.			Южная часть.		
	муж. п.	жен. п.	обоег. п.	муж. п.	жен. п.	обоег. п.
Отъ рожд. до 1 г.	268,70	226,90	495,6	280,40	243,40	523,4
1 года - 5 л.	69,57	69,23	138,8	64,30	58,80	123,1
Отъ 5 л. до 10 л.	18,40	18,30	36,70	16,45	16,65	33,1
10 15	6,35	6,75	13,1	5,10	5,70	10,8
15 20	5,38	6,92	12,3	5,45	7,25	12,7
20 25	7,07	9,33	16,4	7,20	9,7	16,9
25 30	7,40	9,70	17,1	7,54	9,46	17,0
30 35	7,55	10,45	18,0	7,30	10,80	18,1
35 40	9,25	12,25	21,5	8,45	12,15	20,6
40 45	10,40	12,60	23,0	10,80	13,40	24,2
45 50	12,10	13,50	25,6	12,70	13,40	26,1
50 55	12,05	15,95	28,0	12,30	15,40	37,7
55 60	14,25	19,05	33,3	14,80	18,80	33,6
60 65	16,50	22,50	30,9	16,45	20,75	37,2
65 70	15,40	17,50	32,9	13,60	15,60	29,2
70 75	13,00	14,00	27,00	12,15	12,75	24,9
75 80	7,10	6,90	14,0	7,20	6,00	13,2
80 85	3,05	3,15	6,2	13,15	2,95	6,1
85 90	0,73	0,67	1,4	0,60	0,70	1,3
90 95	0,14	0,21	0,35	0,10	0,10	0,2
95 100	0,02	0,08	0,10	—	0,05	0,05
свыше 100	0,03	0,02	0,05	0,05	—	0,05

	Средняя часть.			Сѣверная часть.		
	МУЖ. П.	ЖЕН. П.	ОБОЕГ. П.	МУЖ. П.	ЖЕН. П.	ОБОЕГ. П.
Отъ рожд. до 1 г.	267,00	218,80	485,8	252,9	211,90	464,8
1 года до 5 л.	67,90	71,40	139,3	84,8	88,4	173,2
5 10	18,60	18,60	37,2	22,25	21,35	43,6
10 15	7,40	8,10	15,5	6,90	6,70	13,6
15 20	5,45	7,15	12,6	4,80	5,50	10,3
20 25	6,40	8,60	15,0	6,60	8,80	15,4
25 30	6,66	9,54	16,2	6,60	10,20	16,8
30 35	8,30	10,40	18,7	5,15	9,25	14,4
35 40	9,20	13,00	22,2	9,05	10,85	19,9
40 45	10,95	12,35	23,3	7,55	11,05	18,6
45 50	10,95	13,35	24,3	11,65	13,85	25,5
50 55	11,65	16,45	28,1	11,55	16,25	27,8
55 60	13,65	20,45	34,1	13,80	18,50	32,4
60 65	17,20	22,60	39,8	15,25	24,75	40,0
65 70	16,50	18,0	34,5	16,90	20,60	37,5
70 75	13,35	15,25	28,6	14,08	13,92	28,0
75 80	6,85	7,95	14,8	6,85	6,35	13,2
80 85	3,45	4,05	7,5	2,25	1,95	4,2
85 90	1,00	0,80	1,8	0,55	0,15	0,7
90 95	0,33	0,37	0,7	—	—	—
95 100	0,05	0,15	0,2	—	0,05	0,05
свыше 100	0,05	0,05	0,10	0,05	—	0,05

Въ Орловскомъ уѣздѣ въ общемъ числѣ умершихъ почти половину составляютъ дѣти до 1 года. Въ отдѣльныхъ частяхъ уѣзда: въ южной—дѣти до года составляютъ значительно больше, чѣмъ по-

ловину всѣхъ умершихъ, въ средней же и сѣверной частяхъ—меньше половины. Въ слѣдъ за тѣмъ, велика смертность и отъ 1 до 5 лѣтъ, именно до 14% въ уѣздѣ; въ отдѣльности: въ южной части 12%, въ средней—около 14%, въ сѣверной—болѣе 17% въ общемъ числѣ умершихъ. Отъ 5 до 10 лѣтъ умершіе составляютъ все еще болѣе трехъ съ половиной процентовъ; въ сѣверной части болѣе 4%. Періодъ отъ 5 до 35 лѣтъ представляетъ смертность наименьшую—менѣе двухъ процентовъ; отъ 35 до 55 лѣтъ смертность менѣе 3%; отъ 55 до 70 лѣтъ—болѣе 3%. Послѣ 75 лѣтъ число умершихъ въ каждое слѣдующее пятилѣтіе уменьшается въ сравненіи съ предшествовавшимъ наполовину. Послѣ 90 лѣтъ, а въ сѣверной части уже послѣ 85 лѣтъ умершіе составляютъ менѣе процента. Такимъ образомъ, сильная послѣ рожденія, смертность въ слѣдующіе годы до 20 лѣтняго возраста все понижается. Послѣ 20 лѣтъ смертность начинаетъ возрастать и достигаетъ наибольшей въ зрѣломъ возрастѣ въ 60—65 лѣтній періодъ, тогда она равняется 4%. Затѣмъ число умершихъ опять уменьшается. Такимъ періодамъ повышенія и пониженій смертности вообще въ обоихъ полахъ соотвѣтствуютъ въ извѣстной степени колебанія и смертности по поламъ. Только въ сѣверной части оказываются нѣсколько своеобразныя данныя. Тамъ бываетъ замѣтное пониженіе смертности въ возрастъ отъ 30 до 35 лѣтъ; причемъ въ мужескомъ полѣ смертность этого возраста приближается къ minimum'у (въ возрастѣ 15—20 лѣтъ). Въ 40—45 лѣтній возрастъ въ сѣверной части въ мужскомъ полѣ оказывается тоже сравнительно малая смертность,—меньшая противъ предшествовавшаго 35—40 лѣтняго возраста.

Сравнивая смертность по поламъ, мы замѣчаемъ чрезвычайно большой перевѣсъ въ возрастѣ до года умершихъ мальчиковъ надъ дѣвочками. Мальчиковъ до года умираетъ 26,9% а дѣвочекъ 22,7%. До 15 лѣтъ смертность бываетъ одинакова для обоихъ половъ. Съ 15—20 лѣтняго возраста, т. е. когда начинается для женщины періодъ дѣторожденія, смертность между женщинами начинаетъ преобладать надъ смертностію между мужщинами; наибольшая разность замѣчается въ возрастѣ отъ 30 до 40 лѣтъ. Въ возрастѣ съ 45—50 разность меньше. Но затѣмъ съ 55 лѣтняго возраста до 70-ти лѣтняго разность въ смертности по поламъ опять значительная,—перевѣсъ на сторонѣ женщинъ.

Перевѣсъ смертности женщинъ надъ смертностію мужщинъ въ періодъ съ 20 до 40 лѣтъ можетъ зависить: 1) отъ перевѣса числа женщинъ сравнительно съ числомъ мужчинъ въ наличномъ населеніи, 2) отъ невнесенія въ списки умершихъ мужчинъ, находящихся въ военной службѣ, и 3) отъ смертности между женщинами во время родовъ и болѣзней, бывающихъ вслѣдствіе неправильныхъ родовъ и проч.

Для большаго удобства сравненія, далѣе мы будемъ дѣлать отношенія умершихъ по возрастамъ къ итогамъ одного только пола. И чтобъ судить о степени благопріятности мѣстныхъ условій для жизни населенія, мы сопоставимъ данныя, выведенныя для Орловскаго уѣзда съ данными для Вятской губерніи и вообще для Россіи (правосл. насел.).

Изъ 1000 умершихъ вообще умершіе по возрастамъ.

	Въ Орловскомъ уѣздѣ (за десятилѣтіе).		Въ Вятской губерніи 1867 г.		Въ Россіи (православ. насел.) 1867 г.	
	муж. п.	жен. п.	муж. п.	жен. п.	муж. п.	жен. п.
Отъ рожд. до 1 г.	534,0	457,0	518,1	452,8	370,0	334,4
1 до 5 л.	138,9	139,5	130,9	131,0	204,6	209,3
5 10	36,8	36,9	29,3	30,7	45,2	45,5
10 15	12,4	13,3	13,2	15,8	19,0	19,3
15 20	10,4	13,9	15,6	17,3	19,7	20,6
20 25	13,8	18,5	19,2	23,8	22,5	23,8
25 30	14,4	19,2	18,1	24,7	22,7	26,5
30 35	14,8	20,9	20,1	24,2	22,8	26,5
35 40	18,0	24,4	20,7	25,5	27,4	30,4
40 45	20,4	25,2	50,1	58,9	61,6	61,8
45 50	23,9	27,6				
50 55	23,7	32,4	55,1	70,9	63,5	70,4
55 60	28,0	38,4				

	Въ Орловскомъ уѣздѣ (за десятилѣтіе).		Въ Вятской губерніи 1867 г.		Въ Россіи (православ. насел.) 1867 г.	
	муж. п.	жен. п.	муж. п.	жен. п.	муж. п.	жен. п.
60 65	32,6	45,7	63,7	76,1	66,5	76,2
65 70	30,9	35,4				
70 75	25,6	28,2	37,-	38,5	41,3	43,1
75 80	13,9	13,6				
80 85	5,9	6,2				
85 90	1,3	1,2				
90 95	0,2	0,3	9,-	9,1	12,9	12,1
95 100	0,03	0,15				
свыше 100	0,07	0,05				

Смертность до года въ Орловскомъ уѣздѣ при сравненіи со смертностію вообще въ Россіи представляется въ высшей степени высокою. До года умираетъ въ мужескомъ полѣ: въ Россіи 37% въ Орловскомъ уѣздѣ 53%, разность 16%, въ женскомъ полѣ: въ Россіи—33% въ Орловскомъ уѣздѣ около 46%, разность болѣе 12%.

Относительно Вятской губерніи выше приведены данныя собственно за 1867 годъ, помѣщенныя въ статистическомъ временникѣ (въ VIII вып.). За различные періоды времени, по свѣдѣніямъ мѣстнаго статистическаго комитета, въ губерніи умершіе по возрастамъ распредѣлялись слѣдующимъ образомъ:

Умершіе по возрастамъ въ Вятской губерніи изъ 1000 всѣхъ умершихъ.

	1855—1858 г. (четыре года)	1859—1862 г. (четыре года)	1864—1868 г. (пять лѣтъ)	1871—1874 г. (четыре года)	Среднее число.
Отъ рожденія до года.	442,4	470,4	472,9	511,6	474,3

Процентное распредѣленіе умершихъ по возрастамъ въ 5—10 лѣтнихъ періодахъ въ Россіи, въ Вятской губерніи и въ Орловскомъ уѣздѣ.

№ XVIII

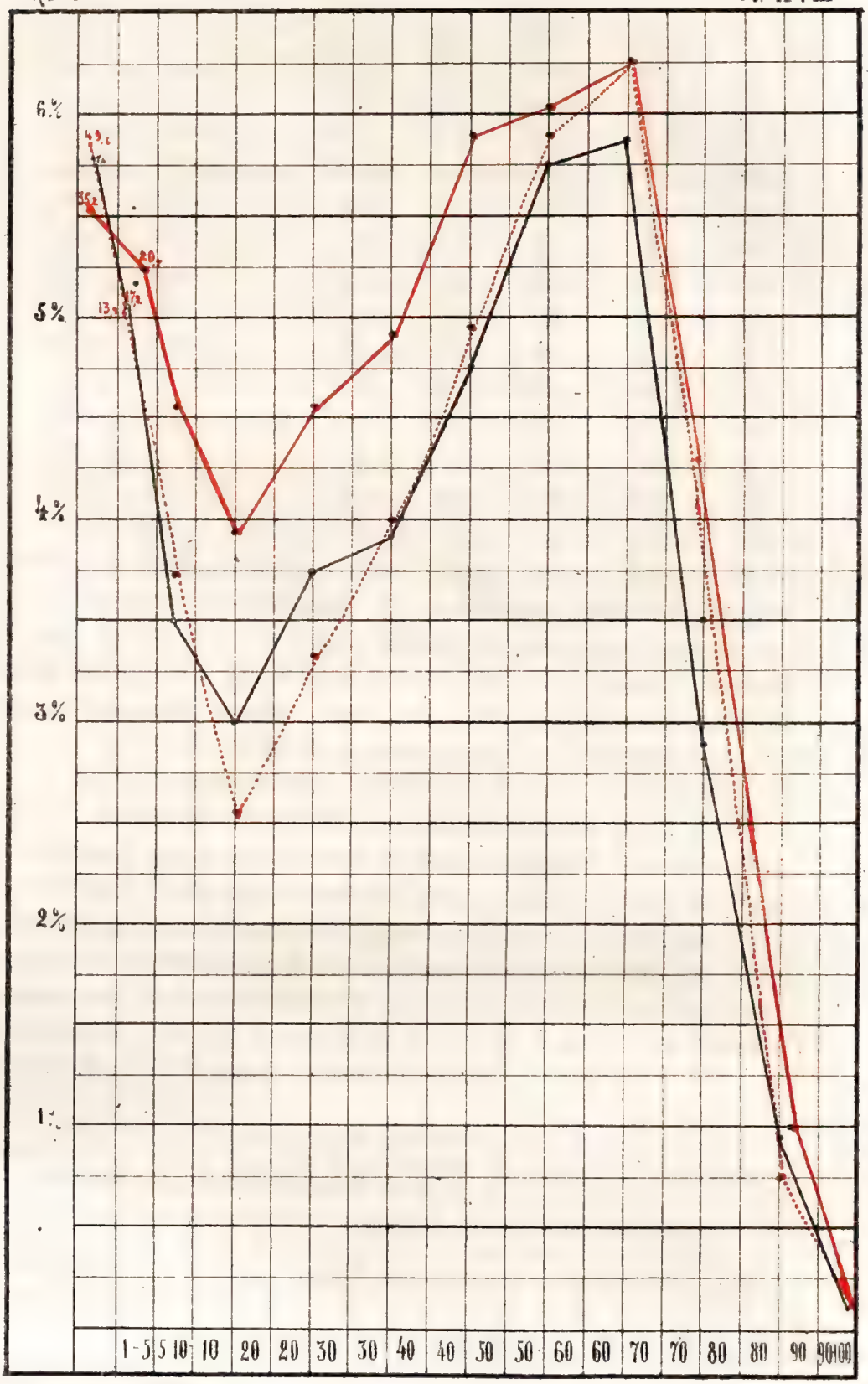

Прилож. къ кн. С. Н. Н. Блинова. Дѣйст. народное въ Орловскомъ уѣздѣ

	1855—1858 г. (четыре года)	1859—1862 г. (четыре года)	1864—1868 г. (пять лѣтъ).	1871—1874 г. (четыре года)	Среднее число.
1 до 5 лѣтъ	177,7	191,6	173,3	145,3	171,9
5 10	40,0	34,0	35,0	30,5	34,8
10 20	37,1	28,8	30,2	23,8	30,0
20 30	40,2	35,9	37,9	36,2	37,5
30 40	43,5	38,0	41,7	40,4	40,9
40 50	52,6	42,7	48,6	45,3	47,3
50 60	64,6	58,0	57,0	53,9	58,4
60 70	56,8	57,6	61,9	62,4	60,1
70 80	33,2	31,0	32,6	39,0	33,9
80 90	10,2	10,0	7,8	10,1	9,7
90 100	1,6	1,9	1,0	1,4	1,4
свыше 100	0,1	0,1	0,1	0,1	0,1

Эти данныя показываютъ для младшихъ возрастовъ крайне большую смертность. Притомъ, смертность дѣтей до 5 лѣтъ, къ послѣднему времени становится все сильнѣе. Въ среднемъ выводѣ умершіе отъ рожденія до 5 лѣтъ въ общемъ числѣ составляютъ:

въ Россіи 1867 г. (правос. нас.) 55,91%
въ Вятской губерніи (за 17 лѣтъ) 64,62%
въ Орловскомъ уѣздѣ (за десятилѣтіе) 63,46%

Значитъ для всей губерніи получается выводъ еще болѣе неблагопріятный, чѣмъ для Орловскаго уѣзда. Интересно было-бы знать въ какихъ уѣздахъ Вятской губерніи смертность въ возрастъ отъ рожденія до 5 лѣтъ еще большая, чѣмъ въ Орловскомъ уѣздѣ. *) Сравнительно съ Орловскимъ-же уѣздомъ, въ губерніи до года умираетъ мѣнѣе, чѣмъ въ уѣздѣ, а съ 1 года до 5 лѣтъ—въ губерніи умираетъ большій процентъ, чѣмъ въ уѣздѣ.

*) Въ изданіи статистическаго комитета, откуда взяты вышеприведенные выводы, между прочимъ сгруппированы числа умершихъ по возрастамъ собственно за послѣдніе 1872—74 годы, на основаніи которыхъ получаются выводы необыкновенно поразительные, именно оказываются что среднимъ числомъ за три года умершихъ до года было 53,26% и отъ 1 до 5 лѣтъ 15,20% всего, значитъ умершіе отъ рожденія до 5 лѣтъ составляютъ въ общемъ числѣ умершихъ 68,46%.

Разсматривая графическое изображеніе высоты процента смертности въ уѣздѣ, въ губерніи и вообще въ Имперіи (православ. насел.) мы замѣчаемъ: (см. рисун. № XVIII).

Начиная съ 1 г до 60 л. въ каждый 10 лѣтній слѣдующій одинъ за другимъ возрастъ умершихъ въ Россіи оказывается болѣе, чѣмъ въ уѣздѣ и въ губерніи вообще; причина этому простая—масса новорожденныхъ каждаго года въ уѣздѣ вымираетъ, не доживъ до года, почему на слѣдующіе возрасты остается въ живыхъ сравнительно малое число и изъ этого малаго числа умершихъ бываетъ конечно ужъ не особенно много.

Съ 60 лѣтняго возраста процентъ умершихъ въ уѣздѣ остается почти тождественнымъ съ процентомъ умершихъ въ Россіи.

Въ сравненіи съ Вятской губерніи въ Орловскомъ уѣздѣ бываетъ умершихъ меньшее число въ возрасты отъ 10 до 30 лѣтъ.

Число тождественное для уѣзда и губерніи—отъ 30 до 40 лѣтъ. Затѣмъ, въ уѣздѣ умершихъ бываетъ большее число, чѣмъ въ губерніи, начиная съ 40 лѣтняго возраста, и maximum умершихъ въ старческомъ возрастѣ въ Орловскомъ уѣздѣ представляетъ большій процентъ, чѣмъ въ губерніи. Въ уѣздѣ отъ 60 до 70 лѣтъ умираетъ 7,23% а въ губерніи 6% (въ 1867 г. 7,03%). Наконецъ съ 80 лѣтняго возраста умершихъ въ Россіи и губерніи бываетъ нѣсколько больше, чѣмъ въ Орловскомъ уѣздѣ.

Смертность по возрастамъ въ разныхъ частяхъ уѣзда.

Изъ 100 умершихъ каждаго пола въ отдѣльности умершіе были по возрастамъ.

(За десятилѣтній періодъ).

	Городъ.		Южная часть.		Средняя часть.		Сѣверная часть.	
	муж.	жен.	муж.	жен.	муж.	жен.	муж.	жен.
Отъ рожд. до 1 года	33,31	33,75	55,41	49,22	53,14	43,92	50,55	42,40
1 года до 5 л.	10,54	12,14	12,71	11,98	13,53	14,35	16,95	17,70
5 10	3,30	3,90	3,26	3,38	3,72	3,73	4,47	4,20

		Городъ.		Южная часть.		Средняя часть.		Сѣверная часть.	
		муж.	жен.	муж.	жен.	муж.	жен.	муж.	жен.
10	15	1,71	1,30	0,97	1,11	1,46	1,62	1,40	1,35
15	20	1,86	2,79	1,05	1,44	1,06	1,42	0,95	1,10
20	25	4,39	4,65	1,39	1,97	1,26	1,71	1,32	1,78
25	30	5,35	3,16	1,49	1,92	1,29	1,90	1,32	2,06
30	35	4,42	3,70	1,43	2,21	1,62	2,07	1,12	1,88
35	40	4,84	2,79	1,72	2,51	1,82	2,57	1,81	2,19
40	45	4,72	3,36	2,13	2,73	2,19	2,46	1,53	2,23
45	50	4,40	4,27	2,54	2,74	2,18	2,63	2,33	2,78
50	55	3,93	3,91	2,45	3,13	2,34	3,29	2,33	3,24
55	60	4,09	1,85	2,95	3,85	2,69	4,06	2,77	3,71
60	65	2,98	3,16	3,27	4,23	3,46	4,78	3,07	4,73
65	70	3,92	4,69	2,71	3,17	3,31	3,63	3,38	4,10
70	75	3,46	3,53	2,40	2,64	2,66	3,03	2,83	2.80
75	80	1,87	3,74	1,41	1,18	1,35	1,58	1,35	1,22
80	85	0,61	1,48	0,60	0,56	0,67	0,79	0,41	0,35
85	90	0,30	1,11	0,09	0,118	0,17	0,147	0,09	0,02
90	95	—	0,54	0,015	0,016	0,054	0,67	—	—
95	100	—	—	—	0,006	0,007	0,03	—	0,01
свыше	100	—	0,18	0,005	—	0,007	0,007	0,01	—

Въ первыхъ отдѣлахъ настоящаго изслѣдованія было замѣчено, что въ южной части уѣзда, въ особенности въ восточной половинѣ этой части—и раждаемость наивысшая и смертность наибольшая, такъ что, даже въ девятилѣтній періодъ, въ нѣкоторыхъ селахъ не было ни какой естественной прибыли народонаселенія или была ни-

чтожная—менѣе полупроцента, и въ наличномъ населеніи въ десятилѣтіе вслѣдствіе переселеній, оказалась убыль на 4%. Въ настоящемъ случаѣ мы замѣчаемъ, что въ южной части уѣзда до года умираетъ мальчиковъ 55,4% изъ числа умершихъ мужчинъ и 49,2% дѣвочекъ изъ числа умершихъ женщинъ. Самое меньшее число умершихъ до года въ городѣ по 33% и замѣчательно, что процентъ умершихъ до года въ городѣ одинаковъ какъ для мальчиковъ, такъ и для дѣвочекъ. Относительно частей уѣзда, мы замѣчаемъ, что тамъ, гдѣ до года было сравнительно меньшее число умершихъ, много было умершихъ отъ 1 до 5 лѣтъ. Мы возмемъ, поэтому, для сравненія числа умершихъ отъ рожденія до пяти лѣтъ.

	Умерло отъ рожденія до 5 лѣтъ		
	мальчиковъ.	дѣвочекъ.	обоего пола.
Городъ.	43,9%	45,9%	44,8%
Южная часть.	68,1	61,2	64,7
Средняя часть.	66,7	58,2	62,5
Сѣверная часть.	67,4	60,1	63,8

Умершіе мальчики до пяти лѣтъ въ уѣздѣ, кромѣ города, составляютъ двѣ трети изъ общаго числа, въ южной части даже болѣе. Дѣвочекъ меньшее число умираетъ, кромѣ города, въ средней части уѣзда, затѣмъ уже больше въ сѣверной и наконецъ еще больше въ южной. Вслѣдствіе сравнительно меньшей смертности дѣвочекъ въ средней части процентъ умершихъ вообще обоего пола до пяти лѣтъ оказался въ южной части наименьшій между тремя частями уѣзда.

Разсматривая графическое изображеніе смертности по возрастамъ въ разныхъ частяхъ уѣзда, (рис. № XIX) мы замѣчаемъ, что линія, показывающая смертность въ южной части, идетъ отъ 1 г. до 15 лѣтъ ниже, чѣмъ линіи для прочихъ частей уѣзда; отъ 15 до 50 лѣтъ—линія выше; отъ 60 до 70 лѣтъ—опять ниже. Въ возрастъ отъ 60 до 65 лѣтъ умершихъ въ южной части—число наименьшее изъ всѣхъ частей уѣзда. Все это показываетъ, что въ южной части изъ наличнаго населенія ежегодно выбываетъ наибольшее число въ младшіе возрасты; до старости доживаетъ здѣсь меньшее число лицъ, чѣмъ въ прочихъ частяхъ уѣзда. Значительное повышеніе смертности

Процентное распредѣленіе умершихъ по возрастамъ въ разныхъ частяхъ Орловскаго уѣзда (изъ 100 умершихъ вообще умершіе были по возрастамъ въ пятилѣтнихъ періодахъ.

№ XIX

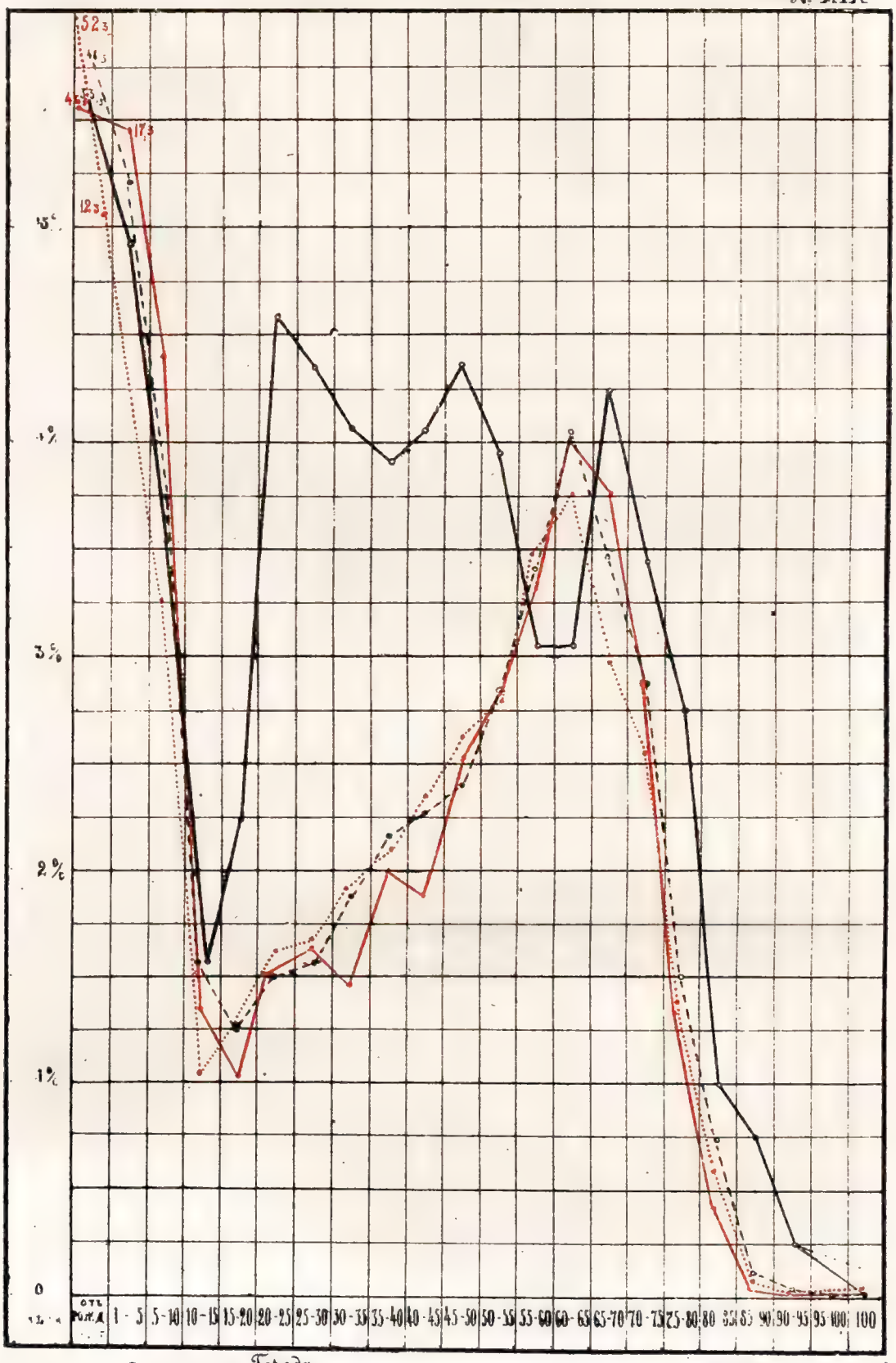

въ южной части въ сравненіи съ прочими частями уѣзда замѣчается въ возрасты отъ 20—25, 40—50 лѣтъ.

Въ сѣверной части, въ противоположность съ южной, линія смертности отъ 1 г. до 15 идетъ выше прочихъ; отъ 15 до 60 лѣтъ—ниже; а затѣмъ—опять выше. Сравнительно малое число умершихъ въ сѣверной части бываетъ въ возрасты 15—20, 30—35, 40—45.

Въ средней части линія смертности по возрастамъ идетъ колеблясь между линіями для сѣверной и южной частей. Сравнительно большое число умершихъ здѣсь бываетъ въ возрасты отъ 10 до 15 лѣтъ и отчасти отъ 35—40 лѣтъ; въ старческій 60—65 лѣтній возрастъ въ южной части maximum умершихъ въ сравненіи съ прочими частями уѣзда.

Въ городѣ смертность по возрастамъ оказывается совершенно особенная, чѣмъ въ уѣздѣ. Послѣ 10-ти лѣтняго возраста, ослабѣвши какъ и въ уѣздѣ, къ 20-ти и къ 25-ти лѣтнему возрасту увеличивается и бываетъ сравнительно высока до 55 лѣтняго возраста. Отъ 55 до 65 лѣтъ, въ противоположность уѣзду, смертность въ городѣ менѣе значительна и повышается уже къ 65—70-ти лѣтнему возрасту и бываетъ затѣмъ выше, чѣмъ въ уѣздѣ. Такимъ образомъ, въ городѣ, до 5 лѣтъ, умираетъ меньшее, чѣмъ въ уѣздѣ число; но вмѣсто того—очень значительное отъ 20 лѣтъ и далѣе. Въ городѣ бываетъ четыре maximum'а смертности по возрастамъ: на первомъ году, отъ 20—25 лѣтъ, отъ 45—50 лѣтъ и отъ 65—70 лѣтъ.

Отношеніе чиселъ умершихъ мужчинъ къ числамъ умершихъ женщинъ въ отдѣльные возрасты.

По таблицѣ, показывающей числа умершихъ мужчинъ и женщинъ изъ общаго (1000 чел.) числа умершихъ, можно было замѣтить большую разность въ смертности по поламъ въ отдѣльности по каждому возрасту. Здѣсь мы прослѣдимъ эту разность точнѣе.

Число умершихъ женщинъ каждой возрастной группы мы принимемъ за 1 и при этомъ получимъ слѣдующія величины смертности мужчинъ тоже соотвѣтственныхъ возрастныхъ группъ.

На 1 умерш. женщину каждой возрастной группы приходилось мужчинъ

		Въ Орловскомъ уѣздѣ.	Въ городѣ.	Южной части.	Средней.	Сѣверной
Отъ рожденія до	1 г.	1,17	0,98	1,12	1,23	1,19
1 года до	5 л.	0,99	0,90	1,06	0,94	0,96
5	10	1,00	0,84	0,96	1,00	1,06
10	15	0,93	1,31	0,87	0,90	1,03
15	20	0,75	0,66	0,72	0,74	0,86
20	25	0,74	0,94	0,70	0,73	0,74
25	30	0,75	1,68	0,77	0,67	0,64
30	35	0,74	1,18	0,64	0,78	0,59
35	40	0,74	1,73	0,68	0,71	0,82
40	45	0,81	1,40	0,78	0,89	0,68
45	50	0,86	1,03	0,92	0,82	0,84
50	55	0,73	1,00	0,78	0,71	0,71
55	60	0,72	2,20	0,76	0,66	0,74
60	65	0,71	0,94	0,72	0,72	0,65
65	70	0,87	0,83	0,84	0,91	0,82
70	75	0,88	0,98	0,90	0,87	1,00
75	80	0,02	0,30	1,19	0,85	1,10
80	85	0,95	0,41	1,07	0,84	1,17
85	90	1,00	0,27	0,77	1,21	4,50
90	95	0,71		0,93	0,80	

Чтобъ безъ труда подмѣтить соотношеніе между выводами для каждой части уѣзда, нужно взглянуть на графическій рисунокъ № XX

Громадная смертность на первомъ году проявляется съ наибольшею силою въ между мальчиками такъ, что на 100 умершихъ дѣвочекъ въ уѣздѣ умираетъ 117 мальчиковъ. (Въ Россіи 115 мальчиковъ на 100 дѣвоч.).

Отъ 1 до 10 лѣтъ умираютъ въ одинаковомъ числѣ, какъ мальчики, такъ и дѣвочки. Но затѣмъ, умершихъ женщинъ въ сравненіи съ мужчинами становится все болѣе и болѣе. Возрастъ отъ 30 до 35 лѣтъ на 100 женщинъ умираетъ лишь 71 мужчина. Къ 45—50 годамъ разность дѣлается нѣсколько менѣе. Но далѣе она опять увеличивается. Отъ 50 по 65 лѣтній возрастъ на 100

Смертность мужчинъ по отношенію къ смертности женщинъ равной 100, по возрастамъ, въ населеніи Орловскаго уѣзда.

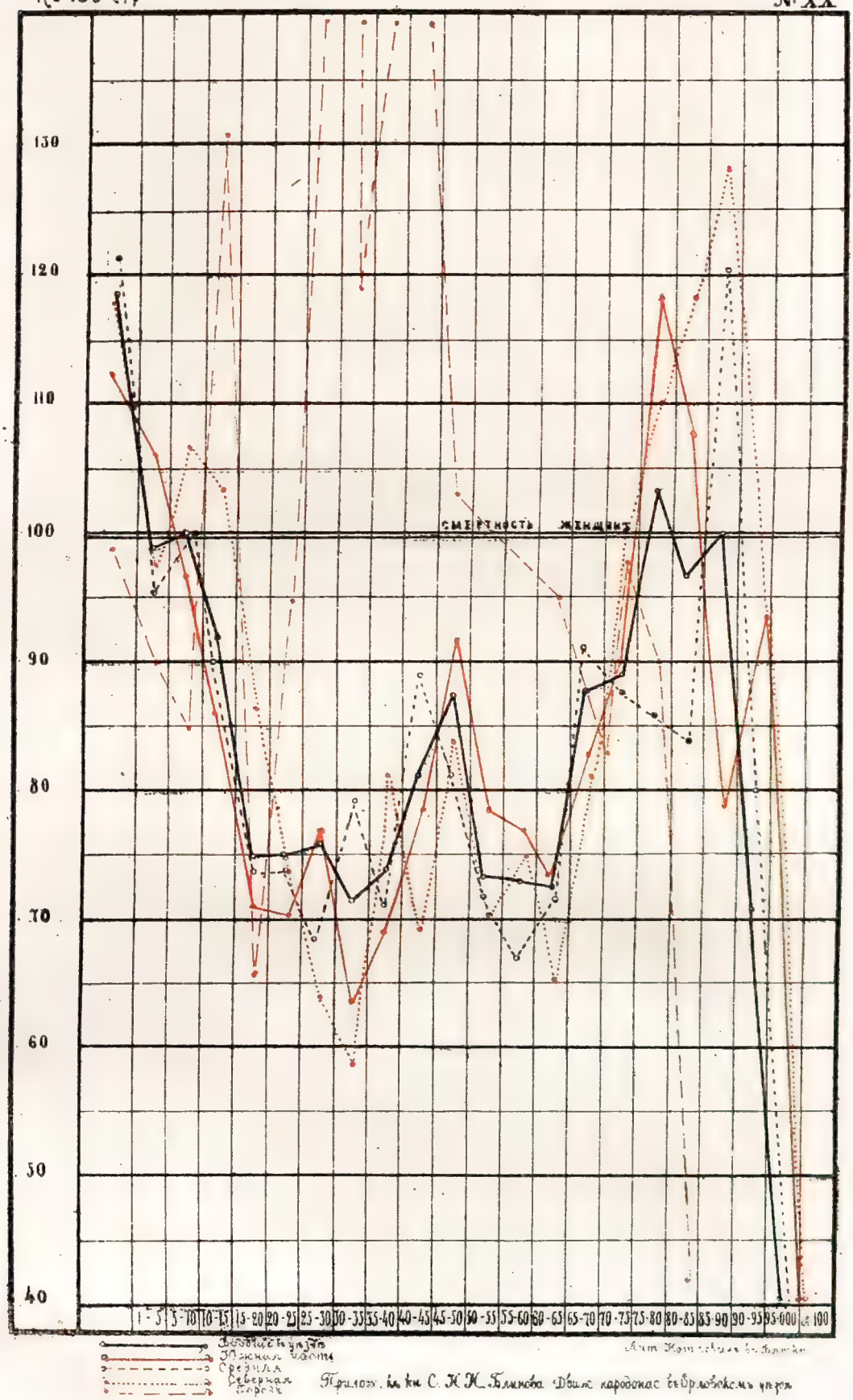

женщинъ умираетъ 72 мужчины. Къ 75—80 годамъ мужчины берутъ нѣкоторый перевѣсъ, но до болѣе старыхъ лѣтъ доживаетъ большее число женщинъ.

Разность въ смертности между полами въ возрастъ отъ 25 до 35 лѣтъ въ особенности велика въ сѣверной части отъ 30 до 35 лѣтъ на 100 женщинъ лишь 60 мужчинъ. Въ сѣверной же части еще оказывается значительная разность въ возрасты 40—45, 60—65 л.—на 100 женщинъ 65—68 мужчинъ.

Въ южной части въ возрасты отъ 15 до 25 лѣтъ разность въ смертности между полами нѣсколько болѣе, чѣмъ въ прочихъ частяхъ уѣзда. Наибольшую разность въ южной части видимъ между 30 и 35 годами. Въ средней же части наибольшая разность въ возрастъ отъ 25—30 лѣтъ и отъ 55 до 60 лѣтъ; и затѣмъ, въ сравненіи съ прочими частями уѣзда, въ средней части въ возрастѣ старости отъ 70 до 85 лѣтъ оказывается противоположный выводъ; тогда, въ эти лѣта, въ средней части, не только нѣтъ перевѣса мужщинъ надъ смертностью женщинъ, но остается разность въ ущербъ мужчинъ—на 100 умершихъ женщинъ тогда умираетъ 90 и менѣе мужчинъ.

Особенности данныхъ для каждой части уяснятся болѣе, когда мы познакомимся съ наличнымъ населеніемъ по возрастамъ.

Смертность въ дѣтскомъ возрастѣ.

Познакомившись со смертностію въ Орловскомъ уѣздѣ по возрастамъ въ пятилѣтніе періоды, мы далѣе обратимъ вниманіе на болѣе частныя указанія смертности въ каждый годъ отъ рожденія до предѣла человѣческой жизни. Абсолютныя среднія числа умершихъ по возрастамъ по уѣзду вообще и по частямъ уѣзда и проч. помѣщаются въ приложеніи. Здѣсь мы будемъ приводить лишь тѣ числа, которыя будутъ нужны для необходимыхъ выводовъ.

Прежде всего мы обращаемъ вниманіе на смертность на первомъ году отъ рожденія и первые годы жизни. Чрезъ нѣсколько страницъ впереди мы помѣщаемъ таблицу процентныхъ отношеній чиселъ умершихъ за каждый годъ. Пользуясь этой таблицей, отно-

сительно смертности во время ближайшее къ рожденію, можно выводить слѣдующія заключенія.

Вообще въ уѣздѣ умираетъ дѣтей непрожившихъ и мѣсяца 12,6%.

Въ слѣдующіе за первымъ два мѣсяца умираетъ около 13%, т. е. въ одинъ мѣсяцъ половинное число противъ числа умершихъ на первомъ мѣсяцѣ.

Въ три мѣсяца, отъ 3 до 6 мѣс. отъ рожденія, умираетъ 11,8%, т. е. почти по 4% въ одинъ мѣсяцъ.

Въ шесть мѣсяцевъ, отъ 6 до 12 мѣс. отъ рожденія, умираетъ 12,3%, значитъ по 2% въ одинъ мѣсяцъ.

Въ двѣнадцать мѣсяцевъ, отъ 1 до 2 лѣтъ, умираетъ 6,4%— по полупроценту въ мѣсяцъ.

Въ двѣнадцать мѣсяцевъ, отъ 2 до 3 лѣтъ, умираетъ 3,4%— по четверти процента въ одинъ мѣсяцъ.

Оказывается, что отъ рожденія до 3 лѣтъ въ каждый слѣдующій одинъ за другими мѣсяцъ умираетъ на половину менѣе, чѣмъ въ предшествовавшій.

Обратимъ вниманіе на абсолютныя числа.

Рожденій среднимъ числомъ ежегодно бываетъ.

	5211 муж. п.	5000 женск. п.

Изъ этого числа умираетъ:

не доживъ до одного мѣсяца	557 м. п.	428 ж. п.
имѣя отъ 1 до 3 мѣсяцевъ	549	458
— мѣсяцевъ	497	420
6 — 12 мѣсяцевъ	505	459

На основаніи этихъ данныхъ мы дѣлаемъ выводы:

Ежемѣсячно умираетъ въ теченіи года:

На первомъ мѣсяцѣ: —46 мальчик. изъ 434 родившихся—10,6%

—36 дѣвочекъ изъ 417 родившихся— 8,6%

На второмъ и третьемъ мѣсяцахъ:—по 45 мал. изъ 868 род.— 5,2%, а въ два мѣсяца 10,4%.

— по 38 дѣвоч. изъ 833 род.—4,6%, а въ два мѣс. 9,2%.

На четвертомъ—шестомъ мѣсяцахъ:—по 41 мальч. изъ 1303 родив.—3,15%, а въ три мѣсяца 9,45%.

— по 35 дѣвоч. изъ 1250 родив.—2,8%, въ три мѣс. 8,4%.

На седьмомъ—двѣнадцатомъ мѣсяцахъ, по 42 мальч. изъ 2606 родив.—1,6°, а въ 6 мѣсяцевъ 9,6°/o.

— по 38 дѣвоч. изъ 2500 родив. 1,5°, въ шесть мѣс. 9°.

Складывая проценты умершихъ изъ общаго числа родившихся, получаемъ 40° для муж. п. и 35,2° для женскаго; значитъ изъ числа родившихся остается къ 1 году 60° мальчиковъ и 64,8° дѣвочекъ.

На основаніи тѣхъ же абсолютныхъ чиселъ приведемъ еще слѣдующія соображенія.

Изъ 434 муж. п. и 417 женск. п. ежемѣсячныхъ рожденій ежемѣсячно умираетъ, не доживая до мѣсяца, 46 мальчиковъ и 36 дѣвочекъ.

Значитъ къ второму мѣсяцу остается въ живыхъ 388 мальчиковъ 381 дѣвочка

Въ два мѣсяца (отъ 1 до 3 мѣс.) умираетъ 92 мальчика и 76 дѣвочекъ.

изъ 776 муж. п. и 762 жен. п.—(11,85° муж. п. и 10° женскаго пола).

Остается въ живыхъ 684 мал. и 686 дѣв.

Въ три мѣсяца (отъ 3 до 6 мѣс.) умираетъ 124 мальчика и 105 дѣвочекъ

изъ оставшихся въ живыхъ, въ три мѣсяца, 1026 муж. п. и 1029 ж. п.

Затѣмъ остается въ живыхъ 902 муж. п. и 924 жен. п. (по 12° въ об. пол.).

Въ шесть мѣсяцевъ (отъ 6 до 12 мѣс.) умираетъ 252 мальч. и 230 дѣв.

изъ оставшихся въ живыхъ, въ шесть мѣсяцевъ, 1804 муж. п. и 1845 жен. п. (14° муж. п. 12° жен. п.).

Затѣмъ остается въ живыхъ 1552 муж. п. 1618 жен. п.

Отъ 1 до 2 лѣтъ умершихъ бываетъ 253 муж. и 247 жен п., собственно въ первое полугодіе нужно считать по 150 человѣкъ того и другаго пола; это число должно умирать изъ 1552 муж. п. 1618 жен. п. и затѣмъ должно остаться въ живыхъ до 1400 муж. п. и до 1470 жен. п.

Такимъ образомъ, въ наличномъ населеніи должно быть въ возрастъ отъ одного до двухъ лѣтъ:

Отъ 1 года до 1 года 6 мѣсяцевъ 1552 муж. п. 1618 жен. п.

Отъ 1 года 6 мѣсяцевъ до 2 лѣтъ 1400 [illegible] 1470

Всего въ наличномъ населеніи отъ 1 года до 2 лѣтъ должно быть 2952 муж. п. и 3086 жен. п.

Сравнивая числа умершихъ съ числами родившихся по годичнымъ періодамъ, мы получаемъ выводы:

Ежегодно средн. ч. родится 5211 м. п. 5000 ж. п.

Умираетъ до 1 года 2109 м. п. 1761 ж. п.

Остается въ живыхъ къ 1 году 3112 м. п. 3239 ж. п.

Умираетъ отъ 1 до 2 лѣтъ 253 м. п. 247 ж. п.

Остается въ живыхъ къ 2 году 2859 м. п. 2992 ж. п.

Умираетъ отъ 2 до 3 лѣтъ 134 м. п. 132 ж. п.

Остается въ живыхъ къ 3 году 2725 м. п. 2860 ж. п.

Умираетъ отъ 3 до 4 лѣтъ 95 м. п. 96 ж. п.

Остается въ живыхъ къ 4 году 2630 м. п. 2764 ж. п.

Умираетъ отъ 4 до 5 лѣтъ 67 м. п. 62 ж. п.

Остается въ живыхъ къ 5 году 2563 м. п. 2702 ж. п.

Подобныхъ, приведеннымъ здѣсь, вычисленій по каждой части уѣзда мы не будемъ приводить, такъ какъ, еслибъ оказалось нужнымъ, это легко сдѣлать, пользуясь таблицами абсолютныхъ чиселъ умершихъ по возрастамъ. Данными, здѣсь полученными мы, воспользуемся далѣе, при обсужденіи распредѣленія наличнаго населенія по возрастамъ. Теперь приведемъ еще числа умершихъ въ младенческій возрастъ за послѣдніе три года (по свѣд. статистич. комитета).

Умершихъ было въ Орловскомъ уѣздѣ.

	Въ 1873 году.			Въ 1874 году.			Въ 1875 году.		
	м. п.	ж. п.	об. п.	м. п.	ж. п.	об. п.	м. п.	ж. п.	об. п.
Отъ рожд. до 1 м.	564	447	1011	518	381	899	514	391	905
1 м. до 3 м.	572	503	1075	531	431	962	496	404	900
3 6	463	431	894	503	402	905	503	446	949
6 1 г.	424	401	825	471	447	918	650	652	1302
1 г. 2	194	175	369	209	221	430	471	496	967
2 3	84	97	181	114	106	220	358	337	695
3 4	77	74	150	75	75	150	260	232	492
4 5	42	45	87	51	49	100	183	198	381
и т. д.									
Итого умерших. всѣхъ возраст.	3493	3551	7044	3803	3800	7603	4940	4982	9922

Въ послѣдній годъ, изъ трехъ годовъ нами взятыхъ, была въ Орловскомъ уѣздѣ эпидемія оспы, отъ которой умерло въ теченіи года до 3400 человѣкъ. Эпидемія поражаетъ главнымъ образомъ дѣтей, по этому мы видимъ, что въ возрастъ отъ 6-ти мѣсяцевъ до 1 года умершихъ въ 1875 году больше, чѣмъ въ предшествовавшіе годы до полутора раза. Начиная же съ 1 года умершихъ по возрастамъ въ 1875 году больше, чѣмъ въ предшествовавшіе годы, вдвое, втрое и болѣе. Умершихъ же до 1 мѣсяца бываетъ постоянно отъ 900 до 1000 обоего пола. Не рѣзко колеблется цифра и въ возрасты отъ 1 до 3 мѣсяцевъ и отъ 3 до 6 мѣсяцевъ.

Смертность на первомъ году бываетъ слѣдующая:

Въ 1872—73 г. сред. чис. родилось	5553 м.	5401 ж.	10954 обоего п.
Умерло въ 1873 г. до 1 г.	2023	1784	3807
т. е.	36,4°	33,0°	35,°

Въ 1873—74 году родилось	5528	5278	10806
Умерло въ 1874 г. до 1 года	2023	1661	3684
т. е.	36,6°	31,5°	34,°
Въ 1874—75 г. родилось	5210	5054	10264
Умерло въ 1875 г. до 1 г.	2163	1893	4056
т. е.	41,5°	37,5°	39,5°

Самое меньшее число умершихъ до года, изъ числа родившихся, для мальчиковъ 36°, а для дѣвочекъ 31°. Для обоихъ половъ процентъ колеблется между 34—40°, т. е. изъ общаго числа родившихся доживаетъ до года самое большее двѣ трети, или же только $^3/_5$. Смертность дѣтей въ разныхъ частяхъ уѣзда далеко неодинакова.

	Родится сред. ч.			Умир. до 1 г. ср. ч.			% умершихъ.		
	м. п.	ж. п.	об. п.	м. п.	ж. п.	об. п.	м. п.	ж. п.	об. п.
Въ Южной части.	2263	2169	4432	1014	886	1900	44,8	40,8	42,9
— Средней. . .	1797	1722	3515	706	581	1287	39.3	33,7	36,6
— Сѣверной . .	1095	1049	2144	360	297	657	32,9	28,3	30,6

По процентнымъ выводамъ можно заключить, насколько различно обстановлена жизнь новорожденныхъ въ каждой части уѣзда: изъ числа родившихся доживаетъ до 1 года въ сѣверной части 70 человѣкъ, а въ южной менѣе 60-ти. Вотъ данныя, которыя должны вызвать указанія на особенности экономическаго и санитарнаго положенія жизни населенія разныхъ мѣстностей уѣзда.

Смертность въ слѣдующіе за первымъ годы различна, въ отдѣльныхъ частяхъ, уже не такъ рѣзко. Абсолютныя числа нужно смотрѣть въ таблицѣ, помѣщенной въ приложеніи, здѣсь мы приводимъ только выводы. Число рожденій принято среднее за девятилѣтній періодъ.

Изъ 100 родившихся умираетъ въ слѣдующихъ годахъ:

	Въ Южной части.		Средней		Сѣверной	
	м. п.	ж. п.	м. п.	ж. п.	м. п.	ж. п.
Отъ 1 до 2 л.	4,9	4,8	4,6	4,8	5,1	5,2
2 3	2,4	2,4	2,3	2,7	3,0	3,1

	Въ Южной части		Средней		Сѣверной	
	м. п.	ж. п.	м. п.	ж. п.	м. п.	ж. п.
3 4	1,7	1,6	1,9	2,1	1,9	2,1
4 5	1,2	1,1	1,3	1,4	0,7	1,2
Итого 1 до 5 л.	10,2	9,9	10,1	11,0	10,7	11,6
Отъ 5 до 10	2,6	2,8	2,8	2,8	3,0	2,9
10 15	0,8	0,9	1,0	1,2	0,9	0,9
Всего отъ рожд. до 15 л.	58,4	54,4	53,2	48,7	47,5	43,7

Изъ 100 родившихся къ 15 годамъ остается въ живыхъ:

Въ южной части .	42 мальч.	46 дѣвоч.
— средней — .	47	51
— сѣверной — .	53	56

Съ 15-ти лѣтняго возраста смертность уже начинаетъ возрастать, и такимъ образомъ значительно большій процентъ рождаемости въ южной части, сравнительно съ сѣверной, нисколько не служитъ къ большему естественному увеличенію народонаселенія въ южной части; напротивъ, мы видимъ, что жизнь населенія этой части находится очевидно не въ нормальныхъ условіяхъ.

Такъ какъ вымираніе дѣтей вскорѣ послѣ рожденія, такъ рѣзко характеризующее южную часть, заслуживаетъ особеннаго вниманія, то мы сочли нужнымъ сдѣлать выводы относительно смертности въ дѣтскомъ возрастѣ для каждаго прихода уѣзда, которые здѣсь и предлагаемъ.

Приходы:	Отъ рожд. до 1 года.		Отъ 1 г. до 5 лѣтъ.		Отъ 5 до 10 лѣтъ.		Всего отъ рожденія до 10 лѣтъ.	
	м. п.	ж. п.	м. п.	ж. п.	м. п.	ж. п.	м. п.	ж. п.
Истобенскій . .	40,05	37,94	9,80	8,88	4,81	4,84	54,61	51,66
Пищальскій . .	44,61	34,60	5,63	7,06	2,46	2,40	52,70	44,06
Коршинскій . .	42,21	43,45	7,87	9,00	2,14	2,45	52,22	54,90
Косинскій . . .	38,90	34,83	10,47	10,65	4,11	4,77	53,48	50,25
Илганскій . . .	42,84	42,90	10,00	9,43	2,07	3,43	54,91	55,76
Верхошижемскій . .	37,72	42,40	20,43	10,40	1,57	2,40	59,72	55,20
Верхолиповскій . .	43,49	37,00	8,55	6,05	1,42	1,34	53,46	44,39
Верхоивкинскій . .	47,61	46,00	11,25	11,95	1,73	2,30	60,59	60,25
Коэмодемьянскій .	34,40	33,90	11,46	8,67	2,15	2,13	48,01	44,70
Воскресенскій . .	50,84	51,52	4,78	5,91	1,60	1,68	57,22	59,11
Зашижемскій . .	39,26	35,74	12,02	10,96	1,60	3,11	52,88	49,81
Суводскій . . .	41,08	35,23	10,46	8,80	1,50	1,97	53,04	46
Желтопесковскій .	50,61	49,33	12,63	10,04	3,9	4,56	66,33	63,93
Великорѣцкій . .	32,04	29,40	12,53	4,70	3,48	1,52	48,05	31,39
Соловецкій . . .	33,20	27,92	12,00	12,66	7,79	2,81	52,99	43,39
Чудиновскій . .	34,66	29,11	10,66	11,38	2,66	2,13	47,98	42,62
Кленовицкій . .	34,50	34,50	9,16	9,00	1,41	2,34	45,07	45,84
Подрѣльскій . .	41,16	29,72	11,97	13,37	3,74	2,23	56,87	45,32
Тохтинскій . . .	41,21	33,85	5,95	6,44	1,40	1,07	48,56	41,36
Колковскій . . .	33,90	27,53	4,60	10,01	1,31	1,81	39,81	39,35
Русановскій . .	32,39	26,81	11,26	12,31	2,81	4,34	46,46	43,46
Быстрицкій . .	43,78	45,98	9,38	9,67	2,34	2,41	55,50	58,01
Камешницкій . .	44,37	37,36	8,28	9,34	2,26	2,85	54,91	49,55

Приходы:	Отъ рожд. до 1 года.		Отъ 1 г. до 5 лѣтъ.		Отъ 5 до 10 лѣтъ.		Всего отъ рожденія до 10 лѣтъ.	
	м. п.	ж. п.	м. п.	ж. п.	м. п.	ж. п.	м. п.	ж. п.
Талицкій . . .	39,68	32,97	7,73	11	1,75	3,66	49,16	47,63
Шалѣговскій . .	42,19	35,64	7,25	8,46	2,98	3,7	52,42	47,85
Адышевской . .	45,03	33,02	8,69	9,13	1,58	1,52	55,30	44,67
Пустошенскій . .	39,62	42,9	7,20	6,88	2,15	2,29	48,97	57,26
Слудскій . . .	38,78	32,50	8,87	11,95	2,88	2,00	50,53	46,45
Бѣлозерскій . .	44,20	34,03	13,86	12,38	4,33	1,17	62,39	47,58
Верхораменскій. .	24,14	21,27	12,50	12,00	2,17	4,36	38,81	37,63
Верходворскій . .	32,66	29,61	13,42	11,51	2,66	2,15	48,74	43,27
Поломскій . . .	30,14	26,06	10,24	15,22	3,41	1,44	43,30	43,72
Боровицкій. . .	31,87	20,73	15,62	15,95	3,12	2,43	50,61	39,11
Березовскій . .	30,00	24,14	11,51	12,18	1,09	3,81	51,60	40,13
Верховскій . . .	34,85	30,64	10,25	9,26	2,73	1,28	47,83	41,18
Пышакскій . . .	37,24	30,20	10,34	13,04	3,44	2,74	51,02	45,98
Гороховскій . . .	35,00	32,11	8,45	7,81	1,95	2,77	45,40	42,69
Монастырскій . .	31,87	26,46	9,56	7,38	3,18	2,46	44,61	36,30

Просматривая итоги умершихъ, отъ рожденія до 10 лѣтняго возраста, изъ числа родившихся, мы останавливаемъ вниманіе на приходахъ Верхошижемскомъ, Верхоивкинскомъ, Воскресенскомъ, Желтопесковскомъ, Подрѣльскомъ, Быстрицкомъ, Бѣлозерскомъ,—здѣсь изъ 100 родившихся умираетъ до 60-ти человѣкъ, не доживъ до 10 лѣтъ. Затѣмъ, въ приходахъ Истобенскомъ, Коршинскомъ, Илганскомъ, Камешницкомъ, Адышевскомъ изъ 100 родившихся къ 10 году умираетъ до 55 человѣкъ.

Сравнительно большое число—болѣе половины—изъ 100 родившихся переживаетъ 10-ти лѣтній возрастъ въ приходахъ Великорѣцкомъ, Кленовицкомъ, Колковскомъ, Верховскомъ, Верходворскомъ, Верхораменскомъ, Гороховскомъ и Монастырскомъ.

Наибольшее число умираетъ до года изъ числа родившихся въ приходахъ Воскресенскомъ, Желтопесковскомъ,—половина изъ всѣхъ раждающихся,—въ Верхоивкинскомъ—47%,—Коршинскомъ, Быстрицкомъ, Илганскомъ—43°. Наибольшее число мальчиковъ умираетъ на первомъ году изъ 100 родившихся, кромѣ упомянутыхъ приходовъ, въ приходахъ Пищальскомъ, Верхолиповскомъ, Суводскомъ, Подрѣльскомъ, Тохтинскомъ, Камешницкомъ, Шалѣговскомъ, Адышевскомъ, Бѣлозерскомъ.

Настоящая таблица, а также подробныя таблицы выводовъ относительно распредѣленія чиселъ умершихъ по возрастамъ въ каждомъ приходѣ, помѣщаемыя далѣе, даютъ болѣе ясное понятіе о томъ, въ какихъ именно мѣстностяхъ наибольшее число умираетъ, не доживая до года и въ какихъ—въ возрастѣ отъ 1 до 5 лѣтъ. Всѣми этими данными мѣстные изслѣдователи могутъ воспользоваться безъ труда и помимо нашихъ указаній на наиболѣе выдающіяся числа.

Процентное распредѣленіе чиселъ умершихъ по возрастамъ въ отдѣльности по каждому году.

Для болѣе частныхъ выводовъ и соображеній представляется нерѣдко необходимость группировать числа умершихъ по возрастамъ не по пятилѣтнимъ періодамъ, а какъ окажется нужно, поэтому мы приводимъ полную таблицу умершихъ; при чемъ для облегченія пользованія ею мы выразили ее въ процентыхъ (промиляхъ) для каждаго года и для каждой части уѣзда, а также и для цѣлаго уѣзда.

ТАБЛИЦА

показывающая возрастное распредѣленіе 1000-го числа умершихъ вообще и въ разныхъ частяхъ Орловскаго уѣзда.

Въ среднихъ выводахъ за десятилѣтіе.

Изъ 1000 умершихъ всего умершіе были по возрастамъ.

	Вообще въ Орловскомъ уѣздѣ.			Въ городѣ:		
	муж. п.	жен. п.	обоег. п	муж. п.	жен п.	обоег. п.
Отъ рожд. до 1 м.	141,0	111,0	126,0	78,5	65,3	72,5
1 до 3 м.	139,0	119,0	129,0	91,1	96,9	93,7
3 6	126,0	109,0	117,5	73,8	83,9	78,4
6 1 г.	128,0	118	123,1	89,7	91,4	90,4
1 г. до 2 л	64,0	64,2	64,1	58,2	59,7	58,8
2 3	33,9	34,3	34,0	26,7	22,5	24,8
3 4	24,0	25,0	24,6	15,8	26,1	20,5
4 5	17,0	16,0	16,3	4,7	13,1	8,6
5 6	12,4	12,6	12,5	7,9	14,9	11,1
6 7	9,3	9,0	9,2	1,5	13,1	6,8
7 8	5,0	6,2	5,5	7,9	1,8	5,1
8 9	5,4	5,3	5,3	4,7	5,5	5,1
9 10	4,7	3,8	4,3	11,-	3,7	7,7
10 11	3,4	3,5	3,4	1,5	—	0,8
11 12	2,5	2,4	2,5	4,7	1,8	2,4
12 13	2,1	2,5	2,3	4,7	3,7	4,2
13 14	2,5	2,3	2,4	4,7	—	2,5
14 15	1,9	2,6	2,8	1,5	7,5	4,2
15 16	1,8	3,0	2,5	1,5	7,5	4,2
16 17	1,8	2,1	1,9	1,5	7,5	4,2
17 18	2,2	2,5	2,3	3,1	3,7	3,4
18 19	2,1	2,9	2,5	1,5	5,5	3,4
19 20	2,5	3,4	3,0	11,-	3,7	7,7
20 21	2,3	3,5	2,9	6,2	13,1	9,4

Изъ 1000 умершихъ всего умершіе были по возрастамъ.

	Южная час.			Средняя.			Сѣверная.		
	м. п.	ж. п.	о. п.	м. п.	ж. п.	о. п.	м. п.	ж. п.	о. п.
Отъ рожд. до 1 м.	157,8	124,6	141,3	133,8	107,7	120,8	122,0	89,6	105,8
1 м. до 3 м.	145,0	133,2	139,2	143,0	109,5	126,3	122,6	109,2	115,9
3 6	127,6	117,6	122,7	123,8	103,9	113,9	128,4	99,9	114,2
6 1 г.	123,7	116,8	120,3	130,8	118,1	124,4	132,5	125,3	129,2
1 г. до 2 л.	60,4	58,5	59,5	61,6	63,2	62,5	76,2	79,2	77,6
2 3	30,5	28,6	29,6	30,9	34,9	32,9	45,8	46,2	46,0
3 4	21,5	19,5	20,5	25,4	27	26,2	27,5	33,7	30,6
4 5	14,7	13,2	14,0	17,4	18,4	17,9	20,0	17,8	18,9
5 6	10,7	11,3	10,8	12,4	13,1	12,7	17,1	14,5	15,7
6 7	9,0	8,1	8,6	9,3	8,5	8,9	11,1	15,5	11,2
7 8	3,8	6,2	5,0	6,1	6,0	6,1	4,6	5,8	5,8
8 9	5,3	5,4	5,3	5,0	5,0	5,1	6,6	5,6	6,1
9 10	4,2	2,8	3,6	4,4	4,7	4,6	5,3	4,6	5,0
10 11	2,4	3,0	2,6	3,8	4,6	4,3	4,8	3,1	3,9
11 12	2,0	2,2	2,1	3,0	2,4	2,7	2,4	3,1	2,6
12 13	1,8	1,9	1,9	2,2	3,4	2,8	2,4	2,1	2,2
13 14	2,0	2,0	2,0	3,0	2,7	2,9	2,7	2,4	2,4
14 15	1,5	2,0	1,8	2,6	3,1	2,9	1,7	2,8	2,2
15 16	1,4	1,4	2,1	2,2	3,5	2,9	1,7	2,2	1,9
16 17	1,5	2,3	1,9	2,4	2,2	2,3	1,7	1,0	1,3
17 18	2,4	2,5	2,5	2,0	2,5	2,2	2,0	2,4	2,2
18 19	2,5	2,8	2,6	1,9	3,0	2,5	1,7	2,5	2,1
19 20	2,7	4,0	3,3	2,1	3,0	2,5	2,4	2,9	2,6
20 21	1,6	3,7	2,6	2,7	3,0	2,9	2,9	3,7	3,2

	Вообще въ Орловскомъ уѣздѣ.			Въ городѣ.		
	муж. п.	жен. п.	обоег. п.	муж. п.	жен. п.	обоег. п.
Отъ 21 до 22 л.	2,5	3,8	3,1	4,7	5,5	5,1
22 23	3,4	3,6	3,5	6,2	7,5	6,8
23 24	2,8	3,8	3,3	11,-	5,5	8,6
24 25	2,8	3,8	3,3	15,8	14,9	15,6
25 26	3,2	3,9	3,6	7,9	5,5	6,8
26 27	3,-	3,7	3,4	6,2	1,8	4,2
27 28	2,9	4,3	3,6	11,0	3,7	7,7
28 29	2,3	3,4	2,8	7,9	9,4	8,6
29 30	3,0	3,9	3,5	20,5	11,2	16,2
30 31	3,6	5,3	4,5	11,0	9,3	10,3
31 32	2,7	3,4	3,0	7,9	5,5	6,8
32 33	2,8	3,9	3,3	7,9	11,2	9,4
33 34	2,7	3,1	2,9	7,9	5,5	6,8
34 35	3,0	5,2	4,2	9,5	5,5	7,7
35 36	3,9	6,2	5,1	6,2	1,8	4,2
36 37	3,1	4,1	3,6	6,2	1,8	4,2
37 38	3,4	5,0	4,3	1,5	3,7	2,5
38 39	3,3	4,6	4,1	6,2	11,2	8,6
39 40	4,4	4,5	4,6	28,3	9,4	19,6
40 41	5,0	7,2	6,1	12,6	5,5	9,4
41 42	4,0	4,5	4,4	12,6	9,4	11,1
42 43	3,9	4,5	4,3	4,7	7,5	5,9
43 44	3,2	3,7	3,6	4,7	1,8	3,4
44 45	4,3	5,2	4,9	12,6	9,4	11,1
45 46	5,7	6,3	6,1	12,6	7,5	10,3
46 47	4,7	5,4	5,0	1,5	3,7	2,5

	Южная час.			Средняя.			Сѣверная.		
	М. П.	Ж. П.	О. П.	М. П.	Ж. П.	О. П.	М. П.	Ж. П.	О. П.
Отъ 21 до 22 л.	2,8	4,2	3,4	2,2	3,2	2,7	2,4	4,0	3,1
22 23	3,2	3,5	3,3	3,4	4,4	3,9	3,5	2,4	2,8
23 24	3,2	4,2	3,7	2,2	3,5	2,9	2,2	3,6	2,8
24 25	3,1	4,1	3,6	2,1	3,0	2,5	2,2	4,1	3,1
25 26	3,1	3,2	3,1	3,9	4,7	4,3	1,9	4,3	3,0
26 27	3,8	3,7	3,7	2,0	3,8	2,9	3,9	4,0	3,4
27 28	2,6	4,8	3,7	3,0	4,4	3,7	3,9	3,7	3,3
28 29	2,0	3,3	2,6	2,2	2,7	2,4	3,4	4,5	3,4
29 30	3,4	4,2	3,8	1,8	3,4	2,6	3,1	4,1	3,5
30 31	4,0	6,6	5,3	3,4	5,4	4,5	2,4	2,4	2,4
31 32	2,3	2,8	2,6	3,1	3,5	3,3	2,4	4,3	3,3
32 33	2,8	3,9	3,3	2,7	3,5	3,1	2,4	4,4	3,4
33 34	2,4	3,3	2,8	3,2	2,8	3,0	2,2	3,3	2,7
34 35	2,8	5,5	4,1	3,8	5,5	4,7	1,8	4,4	3,0
35 36	4,2	5,9	5,1	3,8	7,3	5,6	3,3	5,3	4,3
36 37	2,9	4,4	3,7	3,0	4,7	3,9	3,3	3,1	3,1
37 38	3,2	5,0	4,1	3,3	5,3	4,3	4,1	4,9	4,5
38 39	3,4	4,5	3,9	3,2	4,5	3,8	3,3	5,0	4,2
39 40	3,5	5,3	4,4	4,9	4,1	4,5	4,1	3,6	3,8
40 41	5,7	8,5	7,1	5,3	6,7	6,0	2,7	5,4	4,1
41 42	3,9	4,6	4,3	4,1	4,8	4,4	3,6	3,9	3,6
42 43	4,1	4,6	4,4	4,3	5,1	4,7	2,9	3,5	3,1
43 44	2,8	4,6	3,7	4,3	2,9	3,5	2,4	3,7	3,0
44 45	4,8	5,0	4,9	3,9	5,1	4,6	3,7	5,8	4,8
45 46	5,6	6,6	6,1	5,9	6,9	6,4	5,3	4,8	5,0
46 47	5,6	6,7	6,1	3,5	4,2	3,9	4,5	4,6	4,5

	Вообще въ Орловскомъ уѣздѣ.			Въ городѣ.		
	муж. п.	жен. п.	обоег. п.	муж. п.	жен. п.	обоег. п.
Отъ 47 до 48 л.	4,4	4,9	4,7	12,6	5,5	9,4
48 49	4,4	5,0	4,7	3,1	5,5	4,2
49 50	4,7	6,0	5,4	14,2	20,5	17,1
50 51	6,2	8,3	7,3	7,9	7,5	7,7
51 52	3,8	5,7	4,9	9,5	5,5	7,7
52 53	5,2	5,6	5,9	6,2	7,5	6,8
53 54	3,4	4,8	4,2	9,5	5,5	7,7
54 55	5,1	7,0	6,0	6,2	13,1	9,4
55 56	5,7	8,1	7,0	12,6	1,8	7,7
56 57	5,3	6,5	6,0	7,9	—	4,2
57 58	5,0	7,4	6,2	4,7	1,8	3,4
58 59	5,5	7,2	6,3	6,2	5,5	5,9
59 60	6,5	9,2	7,9	9,5	9,4	9,4
60 61	8,6	13,7	11,1	14,2	9,4	12,0
61 62	5,9	7,8	6,9	1,5	5,5	3,4
62 63	6,5	7,6	7,1	4,7	3,7	4,2
63 64	5,7	8,1	6,9	4,7	5,5	5,1
64 65	5,9	8,5	7,2	4,7	7,5	5,9
65 66	7,0	9,0	8,0	6,2	11,2	8,6
66 67	5,0	6,0	5,5	11,0	7,5	9,4
67 68	5,9	6,9	6,5	4,7	7,5	5,9
68 69	6,9	5,6	6,1	9,5	3,7	6,8
69 70	6,1	7,9	7,0	7,8	17,-	12,0
70 71	8,2	9,9	9,1	14,2	18,7	16,2
71 72	5,6	5,7	5,6	9,5	3,7	6,8
72 73	4,5	4,6	4,6	3,1	3,7	3,4

	Южная час.			Средняя.			Сѣверная.		
	М. П.	Ж. П.	О. П.	М. П.	Ж. П.	О. П.	М. П.	Ж. П.	О. П.
Отъ 47 до 48 л.	4,2	4,3	4,1	4,5	5,3	4,9	4,4	5,8	5,1
48 49	5,0	4,5	4,8	3,6	4,6	4,1	5,0	5,6	5,3
49 50	5,0	5,3	5,1	4,3	5,3	4,9	4,1	7,0	5,7
50 51	6,8	9,4	8,1	5,5	8,2	6,9	6,5	6,0	6,3
51 52	4,1	5,2	4,6	3,4	6,0	4,7	3,9	6,0	4,9
52 53	6,0	6,1	6,0	5,2	6,7	6,0	4,0	7,4	5,7
53 54	1,9	3,1	2,5	4,9	5,5	5,2	4,1	7,0	5,7
54 55	5,7	7,5	6,6	4,4	6,5	5,5	4,3	6,0	5,4
55 56	7,0	8,4	7,7	4,6	9,3	6,9	4,6	6,6	5,6
56 57	5,7	6,1	5,9	5,0	7,4	6,2	5,4	6,5	6,0
57 58	5,2	8,2	6,7	4,6	7,0	5,8	5,4	7,3	6,4
58 59	5,0	6,8	5,9	6,7	7,0	6,8	5,0	8,4	6,7
59 60	6,6	9,0	7,8	6,0	9,9	7,9	7,3	8,3	7,8
60 61	9,1	14,1	11,6	8,8	15,4	12,0	6,9	9,9	8,4
61 62	5,1	7,3	6,2	6,1	7,7	6,9	8,0	9,1	8,6
62 63	7,4	6,1	6,7	6,1	8,1	7,1	5,4	9,9	7,8
63 64	5,4	7,4	6,4	7,1	8,3	7,7	4,8	9,1	6,9
64 65	5,7	7,4	6,5	6,5	8,3	7,4	5,6	9,3	8,5
65 66	7,2	9,1	8,2	7,4	8,7	7,9	5,7	9,2	7,5
66 67	4,1	4,8	4,4	5,3	7,0	6,1	5,3	7,8	6,5
67 68	5,2	5,6	5,4	6,3	6,9	6,6	7,1	9,3	8,5
68 69	4,9	5,2	5,1	7,4	5,6	6,6	9,4	6,1	7,7
69 70	5,7	7,0	6,4	6,7	8,1	7,4	6,3	8,6	7,5
70 71	7,5	9,7	8,6	9,0	1,1	9,9	8,5	8,1	8,3
71 72	5,2	5,5	5,4	6,3	5,7	6,1	5,3	6,1	5,7
72 73	4,4	4,5	4,4	4,2	4,4	4,3	5,8	5,6	5,7

	Вообще въ Орловскомъ уѣздѣ.			Въ городѣ.		
	муж. п.	жен. п.	обоег. п.	муж. п.	жен. п.	обоег. п.
Отъ 73 до 74	3,4	3,5	3,4	3,1	5,5	4,2
74 75	3,9	4,4	4,2	4,7	3,7	4,2
75 76	4,7	4,9	4,8	7,9	9,4	8,6
76 77	2,2	2,2	2,2	1,5	7,5	4,2
77 78	2,5	2,3	2,4	1,5	7,5	4,2
78 79	2,4	1,7	2,0	3,1	5,5	4,2
79 80	2,1	2,5	2,3	4,7	7,5	5,9
80 85	—	—	—	6,0	15,6	10,0
85 90	—	—	—	3,0	11,0	7,7
90 и выше	—	—	—	—	7,2	3,0

О смертности на первыхъ годахъ жизни мы уже говорили выше; здѣсь упомянемъ кратко о болѣе характерныхъ признакахъ смертности въ каждой части уѣзда.

Въ южной части уѣзда смертность наибольшая на первомъ мѣсяцѣ по рожденіи; съ каждымъ слѣдующимъ періодомъ она понижается до 15 года.

Въ сѣверной части, на оборотъ, смертность на первомъ мѣсяцѣ начинается съ сравнительно меньшаго числа; но съ каждымъ слѣдующимъ періодомъ къ концу новаго года все возрастаетъ, и только затѣмъ начинаетъ понижаться.

Въ средней части въ періодъ отъ 1 до 3 мѣсяцевъ смертность нѣсколько болѣе, чѣмъ въ первый мѣсяцъ, и затѣмъ въ четвертый періодъ, отъ 6 до 12 мѣсяцевъ, болѣе чѣмъ въ третій.

Такъ какъ отъ 16-ти до 45-ти лѣтняго возраста, по особенности организацій, жизнь мужчинъ и женщинъ находится въ значительно разныхъ условіяхъ, то мы сравнимъ смертность тѣхъ и другихъ за этотъ и предшествующій и послѣдующій періоды.

	Южная часть.			Средняя.			Сѣверная.		
	м. п.	ж. п.	о. п.	м. п.	ж. п.	о. п.	м. п.	ж. п.	о. п.
Отъ 73 до 74 л.	3,1	2,8	3,0	3,2	4,2	3,7	4,1	3,6	3,8
74 75	3,8	3,9	3,9	3,9	5,1	4 6	4,5	4,6	4,6
75 76	4,8	4,7	4 7	5,0	5,3	5,2	3,7	4,1	4,1
76 77	1,8	1,7	1,8	2,7	2,7	2,7	2,2	2,1	2,1
77 78	2,3	2,0	2,2	2,1	2,4	2,3	3,6	2,7	3,0
78 79	2,5	1,5	2,0	2,4	1,9	2,1	2,0	1,5	1,8
79 80	2,7	1,9	2,3	1,3	3,5	2,4	2,0	1 8	1,9
80 85	6,0	5,6	5,9	6,7	7,9	7,3	4,1	3,5	3,8
85 90	0,9	1,2	1,0	1,7	1,5	1,6	0,9	0,2	0,5
90 и выше.	0,2	0 2	0,2	0,7	0,8	0,7	0,1	0,1	0,1

Изъ 100 всѣхъ умершихъ умираетъ въ возрасты:

	отъ рожд. до 17 л.		отъ 17 до 45 л.		отъ 45 до предѣла	
	м. п.	ж. п.	м. п.	ж. п.	м. п.	ж. п.
Южная часть.	72,64	66,20	8,92	12,28	18,44	21,52
Средняя.	72,31	64,09	8,78	11,56	18,91	24,35
Сѣверная.	73,61	65,97	7,61	10,92	18,78	23,11
Городъ.	49,16	52,59	25,18	18,95	25,66	28,46

Въ возрасты выше 45 лѣтъ смертность для мужчинъ почти одинакова во всѣхъ трехъ частяхъ уѣзда. Въ первые же два періода сходство цифръ для мужескаго пола оказывается только въ южной и средней частяхъ. Въ сѣверной части, сравнительно, большее число, на 1% болѣе, чѣмъ въ прочихъ частяхъ, умираетъ до 17 года; почему въ періодъ съ 17 по 45 годъ умершихъ мужчинъ бываетъ уже меньше.

Разность въ смертности женщинъ наиболѣе неблагопріятна въ южной части. Тамъ въ младшіе возрасты—до 17 лѣтъ—умираетъ женщинъ болѣе, чѣмъ въ прочихъ частяхъ, также много умираетъ и въ періодъ съ 17 по 45 лѣтъ; такъ что умершихъ въ старшихъ

возрастахъ уже значительно менѣе, чѣмъ въ другихъ частяхъ. Значительная смертность женщинъ въ южной части, 17—45 лѣтнихъ очевидно находится въ зависимости отъ чрезвычайно большаго числа рожденій, бывающихъ въ этой части.

Числа смертности въ городѣ стоятъ совершенно особнякомъ по своей разности съ числами для уѣзда. Вслѣдствіе малой смертности въ дѣтскіе возрасты, до старшихъ возрастовъ доживаетъ большее число и потому въ періодъ 17—45 лѣтъ умираетъ число мужчинъ въ три раза большее, чѣмъ женщинъ. Процентъ умершихъ этого періода, конечно, значительно увеличивается лицами временно живущими въ городѣ (находящимися на службѣ и т. п.).

Обращая вниманіе на частности, мы замѣтимъ, что мужчинъ, сравнивая по частямъ уѣзда, большее число умираетъ:

отъ 1 до 11 лѣтъ въ сѣверной части
11 „ 17 „ средней.
17 „ 27 „ южной.

Сравнительно меньшее число мужчинъ умираетъ въ годы:

отъ 14 до 17 лѣтъ въ южной и сѣверной частяхъ
23 „ 26 „ сѣверной части
28 „ 30 „ средней.
31 „ 35 „ южной.

Значительная смертность женщинъ, сравнительно съ другими частями, оказывается въ южной части съ 19 по 25 годъ, затѣмъ является въ годы 29—31, 34—36, 39—41, 44—47, 50—53. Maximum женщинъ умираетъ около 60-го года.

Въ средней части наиболѣе выдающаяся, сравнительно, смертность женщинъ бываетъ въ годы 34—38, 50—53 и др.

Въ сѣверной — въ годы 28—30, 31—33, 49—54 и др.

При болѣе подробныхъ изслѣдованіяхъ уѣзда въ экономическомъ, медико-топографическомъ и др. отношеніяхъ важно знать смертность по каждому приходу. Мы постарались удовлетворить и этому требованію—составили таблицы умершихъ, по пятилѣтіямъ по каждому приходу для мужескаго и женскаго пола, въ процентахъ. Затѣмъ, еслибъ потребовалось имѣть таблицы умершихъ еще частнѣе по каждому году, то матеріалъ для этого предлагается нами въ таблицахъ абсолютныхъ чиселъ. Въ этихъ таблицахъ числа умершихъ взяты

въ 7—10 лѣтней сложности, и потому заслуживаетъ большаго вниманія. Обработать ихъ сообразно нуждѣ можетъ всякій безъ особеннаго труда.

Мы же не будемъ останавливаться на разсмотрѣніи смертности по возрастамъ, по каждому приходу, хотя бъ и по пятилѣтіямъ. Выводы, приводимые въ таблицѣ, говорятъ сами за себя, и сравненіе мѣстностей между собою имѣло бы интересъ, еслибъ въ нашъ планъ входило описаніе уѣзда съ какой либо еще другой стороны, кромѣ изслѣдованія движенія населенія. Указывать же болѣе рѣзкіе выводы, въ родѣ того, что въ нѣкоторыхъ приходахъ въ общемъ числѣ умершихъ бываетъ болѣе 70% умершихъ собственно до 5 лѣтъ, послѣ приведенныхъ ранѣе, сильно бьющихъ въ глаза выводовъ, касающихся цѣлыхъ частей и всего уѣзда, уже нѣтъ необходимости. (См. прилож. № № 25 и 26).

Вопросъ о причинахъ значительной смертности вообще и, въ отдѣльности въ дѣтскомъ возрастѣ въ Орловскомъ уѣздѣ заслуживаетъ особеннаго вниманія, и имъ должны будутъ заняться мѣстные изслѣдователи. Мы можемъ здѣсь указать только на тѣ опустошенія, которыя производитъ въ населеніи оспенная эпидемія. Въ 1875 году нами было произведено изслѣдованіе смертности въ губерніи отъ оспы, и статьи объ эпидеміи были напечатаны при протоколахъ III съѣзда врачей въ г. Вяткѣ и въ журналѣ «Здоровье» № № 48—50, а потому мы здѣсь только укажемъ кратко на наиболѣе выдающіеся факты.

Оспенная эпидемія въ Орловскомъ уѣздѣ началась еще въ 1874 году. Въ январѣ и слѣдующихъ мѣсяцахъ 1875 года въ Орловскомъ уѣздѣ оспа свирѣпствовала преимущественно въ двухъ частяхъ его: на сѣверѣ—въ приходахъ Великорѣцкомъ, Чудиновскомъ, Пышакскомъ, Верховскомъ и смежныхъ съ ними на востокѣ; въ южной части—въ приходахъ Камешницкомъ, Истобенскомъ, Пищальскомъ и другихъ. Къ концу года, въ сѣверной части оспа подвинулась къ западу, въ приходы Боровицкій, Соловецкій, Кленовицкій и Тохтинской, а на югъ—къ концу года, далѣе къ югу въ приходы: Верхолиповскій, Зашижемскій, Козмодемьянскій и на востокъ—Желтопесковскій и Воскресенкій. Въ южной части уѣзда оспа продолжала опустошенія и въ первой половинѣ 1876 года, въ особенности въ приходѣ Верхоивкинскомъ, Воскресенскомъ.

Уже въ январѣ мѣсяцѣ 1875 г. въ Орловскомъ уѣздѣ умерло отъ оспы 158 человѣкъ, но чѣмъ далѣе, тѣмъ оспа усиливалась болѣе и болѣе, такъ что въ іюлѣ умерло 411 человѣкъ, въ ноябрѣ тоже 411 челов. А всего въ теченіи года въ уѣздѣ отъ оспы умерло 3391 человѣкъ, смертность значитъ была необыкновенная. Въ 1876 году въ одну только первую половину года умерло отъ оспы въ уѣздѣ до 350 человѣкъ, и за всѣмъ тѣмъ оспа все еще не прекратилась, да и неизвѣстно прекращается ли она когда нибудь совершенно. Населеніе нѣкоторыхъ приходовъ пострадало отъ эпидеміи ужасно. Вообще въ уѣздѣ въ 1875 году вымерло 58-я часть населенія, но были приходы, гдѣ отъ оспы вымерла даже двадцатая часть населенія. Приводимъ здѣсь нѣсколько данныхъ относительно нѣкоторыхъ приходовъ.

	Жителей об. пола.	Умершихъ об. п. отъ оспы.	Умершихъ об. п. вообще.	Умершіе отъ оспы сост. % вс. умер.
1. Боровицкій.	5432	244	421	62,7
Верхораменскій.	2483	69	99	70,0
Пышакскій.	5393	185	337	55,0
Соловецкій.	3960	159	286	55,6
Верходворскій.	4139	145	288	50,3
Поломскій.	1862	50	86	58,1
Березовскій.	3305	86	171	50,3
Чудиновскій.	5952	196	388	50,3
Великорѣцкій.	6242	181	397	45,6
Русановскій.	5500	143	299	48,0
Колковскій.	5279	125	284	44,0
Илганскій.	4781	119	311	32,8
2. Слудскій.	3747	76	223	34,9
Верховскій.	6967	149	382	39 0
Монастырскій.	3063	73	157	47,0
Адышевскій	3233	62	172	36,0
Касинскій	4375	83	216	39,0

Въ первыхъ двѣнадцати приходахъ смертность отъ оспы была отъ 5% до 2,5% въ отношеніи къ населенію, т. е. тамъ 1 умершій отъ оспы приходился на 20—40 человѣкъ наличнаго населенія. Въ послѣднихъ пяти приходахъ смертность отъ оспы была отъ 2,5%

до 1% въ отношеніи къ населенію, или 1 ум. отъ оспы на 40—60 человѣкъ населенія. Затѣмъ, въ 11 приходахъ умиралъ отъ оспы одинъ на 60—100 человѣкъ и въ 10 приходахъ—одинъ на 100—200 человѣкъ населенія.

Такъ какъ оспа поражаетъ преимущественно дѣтей отъ 1 до 15 лѣтъ, то тамъ, гдѣ наиболѣе опустошительно дѣйствуетъ эпидемія, значительно измѣняется и возрастный составъ населенія. Дѣйствительно, какъ далѣе мы увидимъ, процентное отношеніе между рабочимъ и нерабочимъ населеніемъ въ разныхъ частяхъ уѣзда весьма не одинаково.

Какимъ образомъ измѣняется распредѣленіе чиселъ умершихъ по возрастамъ въ годы эпидеміи, можно замѣтить изъ помѣщаемой въ приложеніи таблицы умершихъ по возрастамъ въ Орловскомъ уѣздѣ въ 1873 и 1875 годахъ. Для того чтобъ дать матеріалъ для сужденій о помѣсячной смертности по возрастамъ, мы помѣщамъ въ приложеніи полную таблицу умершихъ въ Орловскомъ уѣздѣ въ 1874 году по возрастамъ и по мѣсяцамъ; смертность этого года была близка къ средней за нѣсколько лѣтъ. (См. прилож. №№ 27—29).

ВОЗРАСТНЫЙ СОСТАВЪ НАЛИЧНАГО НАСЕЛЕНІЯ.

Наличное населеніе по возрастамъ въ уѣздѣ вообще. Сравненіе съ данными для Россіи.

Въ статистикѣ движенія народонаселенія у насъ въ Россіи существуетъ одинъ важный пробѣлъ, именно нѣтъ данныхъ о наличномъ составѣ населенія ни за одинъ годъ. Между тѣмъ, безъ вѣрнаго народосчисленія большая часть выводовъ о раждаемости, смертности и проч. неимѣетъ надлежащей точности. Въ виду важности данныхъ о наличномъ составѣ въ послѣднее время русскіе статистики постарались получить нужныя цифры при помощи математическаго анализа. Относительно населенія Вятской губерніи собранъ былъ въ 1874 году богатый матеріалъ отъ духовенства, доставившаго свѣдѣнія о наличномъ населеніи по возрастамъ въ каждомъ приходѣ. Нѣкоторыя

изъ доставленныхъ таблицъ были неточны, это дало поводъ заключить о негодности ихъ вообще, и всѣ, конечно съ трудомъ добытыя свѣдѣнія, остались не обработанными. Занявшись изслѣдованіемъ движенія народонаселенія Орловскаго уѣзда, мы внимательно просмотрѣли всѣ таблицы, доставленныя изъ этого уѣзда, и пришли къ убѣжденію, что игнорировать ихъ не слѣдуетъ; только таблицы, составленныя городскими настоятелями, большею частію никуда не годны. Неточныя свѣдѣнія отличить не особенно трудно. Воспользовавшись лишь свѣдѣніями, заслуживающими достовѣрности, мы имѣли возможность составить таблицы наличнаго населенія по возрастамъ, какъ для цѣлаго уѣзда, такъ и для частей его. На основаніи абсолютныхъ чиселъ мы получили выводы относительно распредѣленія населенія по возрастамъ въ процентахъ и затѣмъ составили таблицы соотвѣтственно итогу населенія среднему за 1873—1874 годъ. Затѣмъ мы приняли въ соображеніе слѣдующія обстоятельства: 1) для различныхъ сопостановленій обыкновенно берутъ, для какого бы ни потребовалось года возраста, числа среднія—этого года съ числомъ смежнаго года; 2) списки населенія составляются духовенствомъ въ началѣ второй половины года, поэтому, чтобъ получить числа населенія по возрастамъ, соотвѣтственно началу года должно взять тоже среднія числа двухъ смежныхъ годовъ. По важности этихъ требованій мы составили наконецъ еще таблицу такъ, что въ ней показываются за годъ, напримѣръ, пятый—среднія изъ имѣющихся за 4 и 5 возрастные годы. Послѣднюю таблицу абсолютныхъ чиселъ мы помѣщаемъ на далѣе слѣдующихъ страницахъ этого изслѣдованія; здѣсь же мы приводимъ собственно процентныя отношенія, полученныя на основаніи первыхъ абсолютныхъ чиселъ, извлеченныхъ изъ таблицъ.

Чтобъ составить себѣ общее понятіе о распредѣленіи населенія по возрастамъ, мы разсмотримъ числа по пятилѣтнимъ группамъ.

Возрастное распредѣленіе 10000 народонаселенія.

	Въ Орловскомъ уѣздѣ.		Въ Россіи.		Разность чиселъ. Въ сравненіи съ Россіей въ Орловскомъ уѣздѣ.			
	Въ 1874 г.		1874	1862	Больше.		Меньше.	
	м. п.	ж. п.	м. п.	ж. п.	м. п.	ж. п.	м. п.	ж. п.
Отъ рожд. до 1 г.	464	423	331	363	133	60	—	—
1 г. до 5 л.	1192	1109	1084	1132	108	—	—	23
5 10	1175	1111	1208	1183	—	—	33	72
10 15	1078	987	1115	1072	—	—	37	85
15 20	967	916	986	1017	—	—	19	101
20 25	918	925	891	907	27	18	—	—
25 30	781	851	815	771	—	80	34	—
30 35	654	698	723	664	—	34	69	—
35 40	615	630	618	590	—	40	3	—
40 45	530	603	542	488	—	115	12	—
45 50	454	502	449	384	5	118	—	—
50 55	403	441	362	368	31	73	—	—
55 60	277	311	273	391	4	—	—	80
60 65	207	228	218	305	—	—	11	77
65 70	152	144	172	193	—	—	20	49
70 75	86	75	107	107	—	—	21	32
75 80	34,3	32	57	42	—	—	23	10
80 85	9,4	9,6	32	15	—	—	22	5
85 90	2,3	2,7	13	5	—	—	11	2
90 95	0,6	0,1	3	2	—	—	2	1
свыше 95	0,1	0,6	1	—	—	—	—	—

Говоря вообще, въ числахъ распредѣленія населенія по возрастамъ, какъ въ Россіи, такъ и въ Орловскомъ уѣздѣ представляется много общаго: въ нѣкоторые періоды разность между числами едва замѣтная. При подробномъ же разсмотрѣніи оказывается, что— въ мужескомъ полѣ въ Орловскомъ уѣздѣ перевѣсъ чиселъ населенія уѣзда надъ числами для всей Россіи есть собственно

въ возрасты отъ рожденія до 5 лѣтъ,

отъ 20 до 25 лѣтъ,

отъ 45 до 60 —

въ женскомъ полѣ—перевѣсъ въ возрасты

отъ рожденія до 1 года,

отъ 20 до 55 лѣтъ.

Такимъ образомъ вообще въ Россіи большее населеніе, въ сравненіи съ Орловскимъ, въ обоихъ полахъ, въ возрасты

отъ 5 до 20 лѣтъ

и отъ 60 до предѣла человѣческой жизни,

и кромѣ того, собственно въ мужескомъ полѣ въ возрасты

отъ 25 до 45 лѣтъ.

Объясненія такой разности чиселъ должно искать: 1) въ сильной смертности въ Орловскомъ уѣздѣ на первыхъ годахъ по рожденіи и 2) въ значительномъ числѣ женщинъ въ наличномъ населеніи, сравнительно съ мужчинами, что въ свою очередь объясняется сравнительно меньшею смертностію дѣвочекъ, чѣмъ мальчиковъ на первомъ году и далѣе.

Разность въ числахъ таблицъ для Россіи и Орловскаго уѣзда характернѣе выразится при слѣдующей группировкѣ.

Въ 10000 насел. было по возрастамъ.					Разность чиселъ.			
	въ Орл. уѣздѣ.		въ Россіи.		въ Орловскомъ уѣздѣ.			
					Болѣе.		Менѣе.	
	м. п.	ж. п.	м. п.	ж. п.	м. п.	ж. п.	м. п.	ж. п.
Отъ рожд. до 5 л.	1655	1532	1415	1495	241	37	—	—
					17%	2%		

	въ Орл. уѣздѣ.		въ Россіи		въ Орловскомъ уѣздѣ.			
					Болѣе.		Менѣе.	
	м. п.	ж. п.	м. п.	ж. п.	м. п.	ж. п.	м. п.	ж. п.
Отъ 5 до 20 л.	3220	3014	3309	3272	—	—	89	258
					—	—	3°	8°
Отъ 20 до 55 л.	4355	4650	4400	4172	—	478	45	
					—	11°	1°	—
Отъ 55 до предѣла	769	803	876	1060	—	—	107	257
					—	—	13°	24°

Въ Орловскомъ уѣздѣ въ мужескомъ полѣ наличнаго населенія въ возрастъ отъ рожденія до 5 лѣтъ больше, лицъ чѣмъ въ Россіи на одну шестую часть; но вмѣсто того, на одну восьмую часть опять въ уѣздѣ менѣе, чѣмъ въ Россіи лицъ въ возрастъ отъ 55 до предѣла жизни.

Женщинъ въ Орловскомъ уѣздѣ въ возрасты отъ 20 до 55 лѣтъ болѣе, чѣмъ въ Россіи, на одну десятую часть; въ старшихъ же возрастахъ отъ 55 лѣтъ женщинъ въ уѣздѣ менѣе, чѣмъ въ Россіи, на цѣлую четверть.

Чтобъ производить дальнѣйшія группировки по возрастамъ наличнаго населенія, необходимо разсмотрѣть подробную таблицу, показывающую числа наличныхъ на каждомъ году возраста въ отдѣльности мужчинъ и женщинъ.

Таблица, показывающая возрастное распредѣленіе

10000 народонаселенія обоего пола.

Въ Орловскомъ уѣздѣ въ 1874 году—
и въ Россіи (по выч. Буняковскаго) для муж. п. въ 1870 г.
для жен. п. въ 1862 г.

Возрастъ.	Народонаселеніе.				Возрастъ.	Народонаселеніе.			
	Въ Орловскомъ уѣзд.		Въ Россіи			Въ Орловскомъ уѣзд.		Въ Россіи	
	М. П.	Ж. П.	М. П.	Ж. П.		М. П.	Ж. П.	М. П.	Ж. П.
Отъ рожд. до 1 м.	28	23	331	363	Отъ 17 до 18 л.	180	175	197	204
1 3	79	74			18 19	195	190	193	200
3 6	111	116			19 20	213	190	188	196
6 м. до 1 г.	246	210			20 21	205	191	185	191
1 г. до 2 л.	330	305	311	306	21 22	193	184	182	186
2 3	293	280	284	290	22 23	190	194	179	181
3 4	311	281	261	271	23 24	171	175	174	177
4 5	258	243	228	265	24 25	159	181	171	172
5 6	237	216	239	254	25 26	152	171	169	167
6 7	230	220	257	245	26 27	157	181	166	161
7 8	234	217	219	235	27 28	142	166	164	155
8 9	241	239	260	228	28 29	168	170	160	147
9 10	233	219	233	221	29 30	162	163	156	141
10 11	194	183	232	218	30 31	142	150	151	138
11 12	207	199	225	215	31 32	134	149	149	135
12 13	221	208	225	214	32 33	131	138	145	133
13 14	216	196	220	213	33 34	123	135	142	130
14 15	240	201	213	212	34 35	124	126	136	128
15 16	206	185	206	210	35 36	123	132	131	125
16 17	173	176	202	207	36 37	119	127	127	121

Возрастъ.	Народонаселеніе.				Возрастъ.	Народонаселеніе.			
	Въ Орловскомъ уѣзд.		Въ Россіи			Въ Орловскомъ уѣзд.		Въ Россіи	
	М. П.	Ж. П.	М. П.	Ж. П.		М. П.	Ж. П.	М. П.	Ж. П.
Отъ 37 до 38 л.	126	124	123	118	Отъ 61 до 62 л.	47	52	44	67
38 39	124	123	120	115	62 63	39	45	44	61
39 40	123	124	117	111	63 64	36	42	43	55
40 41	115	127	114	107	64 65	39	38	40	48
41 42	104	120	111	102	65 66	31	34	38	45
42 43	101	123	109	98	66 67	33	34	35	41
43 44	107	116	106	93	67 68	30	26	35	39
44 45	103	117	102	88	68 69	32	29	34	35
45 46	104	106	97	84	69 70	26	21	30	33
46 47	95	105	93	80	70 71	20	17	26	29
47 48	88	92	90	77	71 72	19	16	23	25
48 49	80	96	87	73	72 73	17	16	22	21
49 50	87	103	82	70	73 74	16	14	19	18
50 51	85	95	79	69	74 75	14	12	17	14
51 52	89	94	75	72	75 76	$11,_3$	11	14	11
52 53	79	86	73	74	76 77	10	7	12	9
53 54	79	83	70	76	77 78	$5._3$	5	12	8
54 55	71	83	65	78	78 79	$4,_3$	5	11	7
55 56	60	72	62	79	79 80	$3,_7$	4	8	7
56 57	55	65	57	79	80 85	$9,_4$	$9,_6$	32	15
57 58	55	57	54	78	85 90	$2,_8$	$2,_7$	13	5
58 59	54	58	51	78	90 95	$0,_6$	$0,_7$	3	—
59 60	53	59	49	77	95 100	—	$0,_5$	—	—
60 61	46	51	47	74	свыше 100	$0,_1$	$0,_1$	4	2

Въ приведенной таблицѣ можно оспаривать собственно точность распредѣленія наличнаго народонаселенія въ Орловскомъ уѣздѣ на первомъ и второмъ году. Въ нарождающемся населеніи въ первые два года, само собой, происходитъ наибольше всего перемѣнъ и только, при тщательномъ вниманіи къ годичнымъ переписямъ (исповѣднымъ росписямъ) населенія, можно избѣжать всевозможныхъ промаховъ. Вотъ почему далѣе, когда мы будемъ помѣщать таблицы абсолютныхъ чиселъ наличнаго населенія по возрастамъ, мы сдѣлаемъ надлежащія исправленія. Здѣсь же будемъ брать выводы какъ они получились на основаніи подлинныхъ цифръ, доставленныхъ духовенствомъ.

Такъ какъ обѣ таблицы населенія Орловскаго уѣзда и Россіи помѣщены рядомъ, то сравненіе можно приводить не затрудняясь, почему мы на частностяхъ и не будемъ останавливаться, а будемъ группировать приведенныя числа.

Для извѣстныхъ практическихъ соображеній наличное населеніе подраздѣляютъ на три разряда:

полныхъ работниковъ отъ 18 до 60 л. и полныхъ работницъ отъ 16 до 55 лѣтъ

полуработниковъ отъ 14 до 18, и отъ 60—65 лѣтъ и полуработницъ отъ 12 до 16 и 45 до 60 л.

нерабочихъ—всѣхъ остальныхъ возрастовъ.

Приводимъ и мы данныя для Орловскаго уѣзда соотвѣтственно этому дѣленію.

	Рабочихъ		Полурабоч.		Нерабоч.	
	м. п.	ж. п.	м. п.	ж. п.	м. п.	ж. п.
Въ Орловскомъ уѣздѣ	50,40	53,82	10,06	11,01	39,54	35,17
Въ Россіи, по Буняковскому. . . .	50,54	49,79	10,36	12,40	39,10	37.80
Въ 5-ти губерніяхъ, по Веселовскому.	52,34	53,44	9,85	10,42	37,81	36,14

Числа, касающіяся мужскаго населенія для Орловскаго уѣзда очень близки къ числамъ для Россіи; числа же женскаго населенія для Орловскаго уѣзда близки къ числамъ выведеннымъ г. Веселовскимъ для пяти губерній (Нижегородской, Владимірской, Московской, Тверской и Новгородской, Саратовская не принята въ счетъ).

Опредѣлимъ, затѣмъ, процентъ дѣтей школьнаго возраста. Дѣти крестьянъ Вятской губерніи обыкновенно поступаютъ въ школу не ранѣе 7-ми лѣтъ. Въ нѣкоторыхъ уѣздахъ земствомъ постановлено, чтобъ въ училища принимались дѣти не моложе 8-ми лѣтъ. Поэтому мы вычислимъ процентъ, начиная съ 7-ми лѣтняго и потомъ съ 8-ми лѣтняго до 14-ти лѣтняго возраста. Если будетъ нужно увеличить школьный возрастъ для мальчиковъ еще на одинъ, 14—15, годъ, то нужно прибавить къ каждому выводу по 2,16% муж. пола для Орловскаго уѣзда и 2,13 муж. п. для Россіи.

	Дѣтей школьнаго возраста.			
	отъ 7 до 14 л.		отъ 8 до 14 л.	
	м. п.	ж. п.	м. п.	ж. п.
Въ Орловскомъ уѣздѣ .	15,46	14,61	13,12	12,44
Въ Россіи	15,14	15,44	13,95	13,09

По этимъ выводамъ можно заключить, что дѣтей школьнаго возраста въ Орловскомъ уѣздѣ менѣе, чѣмъ вообще въ Россіи, мальчиковъ—на 0,68%, а дѣвочекъ на 0,83% въ возрастѣ отъ 7 до 14 лѣтъ.

При дѣленіи наличнаго населенія на двѣ равныя по возрастному составу половины мы получаемъ въ мужскомъ полѣ лицъ:

отъ рожденія до 20 лѣтъ 48,76% мужскаго пола

тоже отъ рожд. до 21 50,81%

т. е. разграничивающимъ возрастамъ будетъ 20—21 годъ.

Для Россіи г. Буняковскій получаетъ разграничивающій возрастъ тотъ-же самый. Для женскаго пола въ Орловскомъ уѣздѣ мы получаемъ:

отъ рожденія до 22 лѣтъ 49,21%

тоже отъ рожд. до 23 лѣтъ 51,15%

разграничивающимъ возрастомъ для женщинъ будетъ 22—23 годъ.

Французскіе статистики дѣлятъ возрастный составъ населенія на младшее и старшее поколѣніе; при чемъ для младшаго поколѣнія берутъ возрасты отъ рожденія до 21 года; Въ Орловскомъ уѣздѣ до

21 года получается часть населенія, какъ мы видимъ, нѣсколько большая половины, для женскаго же пола—равная 47,37%.

По уставу о воинской повинности всѣ лица 20—21 лѣтняго возраста призываются ежегодно къ жеребью, и затѣмъ всѣ лица мужескаго пола, не числящіеся въ войскахъ, но способные носить оружіе отъ призывнаго до 40 лѣтняго возраста включительно составляютъ ополченіе. По даннымъ за предшествовавшіе годы изъ общаго числа молодыхъ людей, призываемыхъ къ жеребью поступало на сбужбу 26—29%. Лицъ муж. п. возраста 20—21 года въ Орловскомъ уѣздѣ 2,05%, значитъ поступаетъ на службу въ войска ежегодно 0,55%. Всѣхъ лицъ мужескаго пола отъ 20 до 40 лѣтняго возраста въ Орловскомъ уѣздѣ 29,68%; слѣдовательно лицъ составляющихъ ополченіе, вмѣстѣ съ оказавшимися неспособными носить оружіе возраста 20—40 лѣтняго, будетъ 29%.

Относительно женского пола, по даннымъ выше приведеннымъ, можно заключать, что 46,14% женщинъ находятся въ возрастахъ, когда могутъ быть рождаемы дѣти, отъ 15 до 45 лѣтъ. Ограничивъ этотъ періодъ 15—40 год., мы получимъ 40,20% женщинъ указаннаго разряда.

Здѣсь мы приводимъ вычисленія собственно въ процентахъ; далѣе приведемъ и абсолютныя числа. Но прежде разсмотримъ распредѣленіе въ процентахъ наличнаго народонаселенія въ разныхъ частяхъ уѣзда.

Возрастное распредѣленіе 10000 населенія въ Орловскомъ уѣздѣ

МУЖСКОЕ НАСЕЛЕНІЕ.

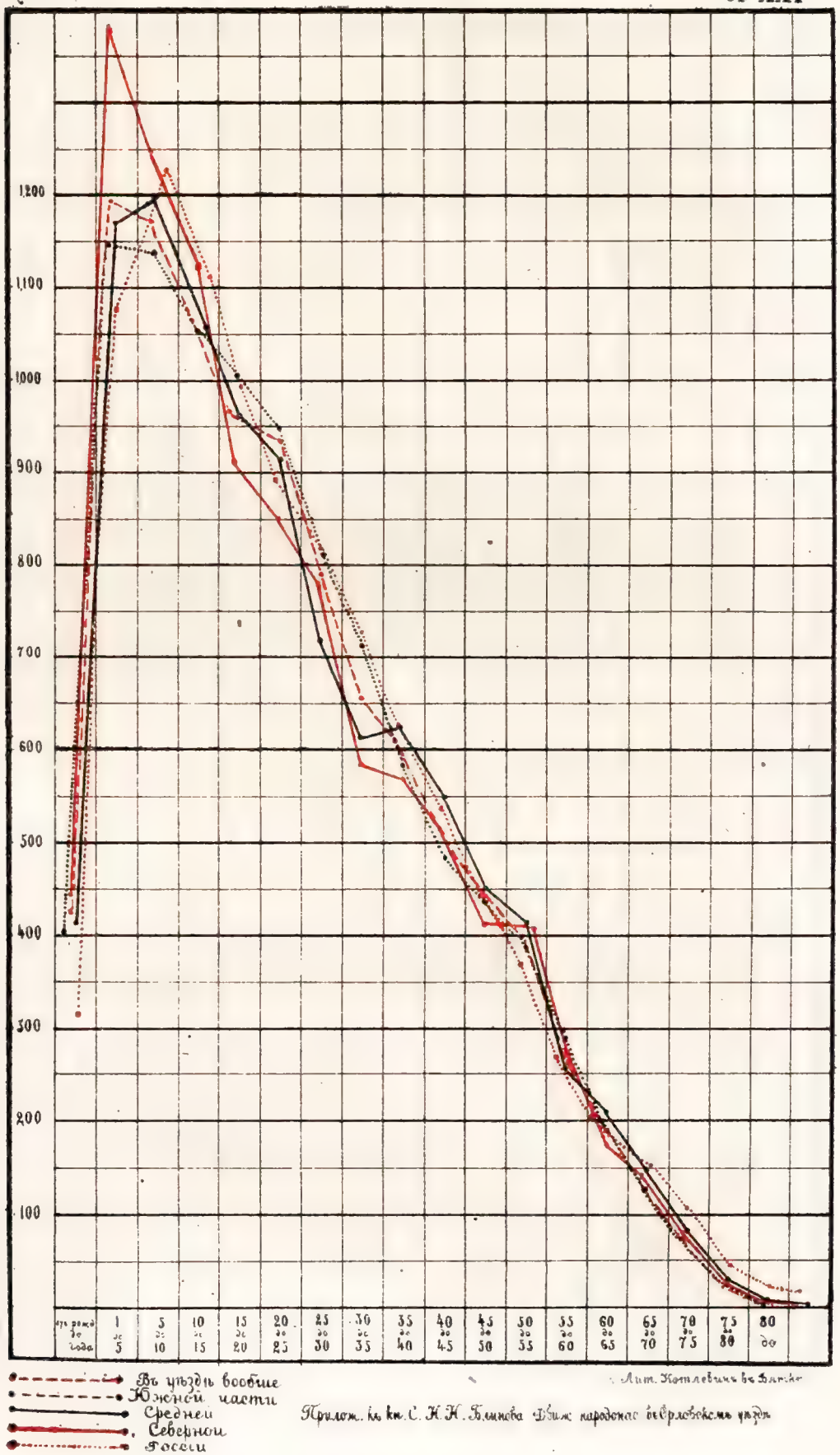

Возрастное распредѣленіе 10000 населенія въ Орловскомъ уѣздѣ

ЖЕНСКОЕ НАСЕЛЕНІЕ.

Къ 169 стр. № XXII

Наличное населеніе по возрастамъ въ разныхъ частяхъ уѣзда.

Возрастное распредѣленіе 10000 народонаселенія мужескаго и женскаго пола отдѣльно, въ разныхъ частяхъ уѣзда, въ пятилѣтніе періоды.

	Южная часть.		Средняя.		Сѣверная.	
	муж. п.	жен. п.	муж. п.	жен. п.	муж. п.	жен. п.
Отъ рожд. до 1 г.	426	400	475	463	495	444
1 до 5 л.	1147	1090	1165	1070	1360	1214
5 10	1152	1142	1197	1090	1230	1120
10 15	1063	1015	1074	949	1130	994
15 20	1011	960	973	900	910	893
20 25	955	940	917	936	845	871
25 30	835	881	718	821	770	861
30 35	709	726	626	710	592	642
35 40	590	598	636	650	577	600
40 45	487	548	567	638	522	640
45 50	458	502	472	496	418	505
50 55	396	450	427	438	408	431
55 60	297	314	260	323	269	293
60 65	213	217	209	230	189	218
65 70	137	121	157	166	159	144
70 75	84	65	82	75	82	79
75 80	30	26	33	27	35	35
80 90	10	5	12	14	8	13
90 100	—	1	—	1	1	1
и свыше						

Для поясненія этой таблицы прилагаются рисунки №№ XXI и XXII графически изображающія величины чиселъ наличнаго населенія въ пятилѣтнихъ періодахъ въ отдѣльности по поламъ. Наибольшую разность между собою представляютъ линіи для населенія сѣверной и южной частей. При разсматриваніи смертности по возрастамъ, мы получили выводъ, что въ южной части умираетъ громадное число дѣтей, въ особенности мальчиковъ на первомъ году; на основаніи чего должно заключать, что въ живыхъ ко второму и далѣе годамъ остается уже сравнительно меньшее число, такъ именно и оказывается—линія возрастнаго населенія отъ 1 до 15 лѣтъ въ южной части идетъ ниже всѣхъ другихъ линій. Мы должны были также заключать, что при меньшей, въ сравненіи съ прочими частями уѣзда, смертности въ сѣверной части на первомъ году, должно оставаться къ второму году большее число дѣтей; вмѣстѣ съ тѣмъ, мы видѣли, что въ сѣверной части смертность отъ 1 до 10 лѣтъ наибольшая; теперь, разсматривая таблицу и рисунокъ, мы видимъ, что въ сѣверной части возрастное населеніе отъ 1 до 10 лѣтъ наибольшее въ сравненіи съ прочими частями въ уѣздѣ; но затѣмъ, съ 15 года оно дѣлается меньшимъ; послѣднее происходитъ очевидно отъ сильной смертности, о которой мы сейчасъ упомянули, на 1—10 годахъ.

Въ южной части линія возрастнаго состава населенія отъ 15 до 35 лѣтъ проходитъ выше прочихъ линій, но къ 40—45 годамъ она падаетъ ниже другихъ, т. е. 45—50 лѣтнихъ мужчинъ въ южной части сравнительно меньше, чѣмъ въ другихъ частяхъ.

Въ женскомъ полѣ южной части возрастный составъ отъ 5 до 35 лѣтъ больше, чѣмъ въ другихъ частяхъ; но отъ 35 до 45 годовъ онъ значительно меньше. Можно предполагать, что обиліе рожденій въ южной части находится въ зависимости отъ значительнаго перевѣса женщинъ въ возрастъ отъ 15 до 35 лѣтъ въ южной части надъ прочими, но что затѣмъ это самое обиліе рожденій дѣйствуетъ разрушительно на здоровье женщинъ—ихъ умираетъ въ 35—50 лѣтній возрастъ много—и число ихъ въ наличномъ населеніи въ этомъ возрастѣ оказывается меньшимъ.

Нужно обратить вниманіе и на то, что въ возрастъ 1—15 лѣтъ находится меньшее сравнительно число дѣвочекъ въ средней части; тогда какъ, мужчинъ этого возраста сравнительно меньше въ

южной части. Въ южной части въ 5—10-ти лѣтній возрастъ дѣвочекъ наибольшее число.

Въ сѣверной части оказывается сравнительно малое число женщинъ въ возрастъ 30—40 лѣтъ, очевидно тоже потому, что женщинъ въ этой части умираетъ очень много въ 25—35-ти лѣтній возрастъ.

Всѣ подобныя сопоставленія лучше выяснятся при разсматриваніи подробной таблицы, показывающей 10000 распредѣленіе народонаселенія каждой части по годично.

Возрастное распредѣленіе 10000 народонаселенія мужескаго и женскаго пола въ разныхъ частяхъ уѣзда.

	Южная ч.		Средняя ч.		Сѣверная ч.	
	м. п.	ж. п.	м. п.	ж. п.	м. п.	ж. п.
Отъ рожденія до 1 мѣсяца	35	27	22	25	21	15
1 мѣсяца до 3 мѣсяцевъ	76	74	85	75	70	62
3 6	108	109	103	126	133	153
6 1 года	207	190	265	237	271	214
1 года 2 лѣтъ	286	271	336	315	373	350
2 3	292	264	281	287	322	293
3 4	306	300	311	267	332	280
4 5	257	254	217	201	333	292
5 6	230	238	245	210	240	208
6 7	228	223	241	220	224	205
7 8	243	221	233	208	244	223
8 9	213	239	252	245	267	241
9 10	234	221	226	207	250	243
10 11	192	185	192	179	205	183

	Южная ч.		Средняя ч.		Сѣверная ч.	
	м. п.	ж. п.	м. п.	ж. п.	м. п.	ж. п.
Отъ 11 до 12 лѣтъ	207	216	213	198	190	175
12 13	209	212	214	180	260	250
13 14	217	197	202	191	245	200
14 15	238	205	253	201	230	186
15 16	206	195	211	185	207	174
16 17	192	198	171	170	142	157
17 18	204	184	170	175	160	161
18 19	192	195	196	185	195	195
19 20	217	184	225	185	206	206
20 21	209	193	198	185	205	192
21 22	192	171	191	195	191	181
22 23	194	206	199	191	171	178
23 24	174	191	171	180	162	139
24 25	186	179	158	185	116	181
25 26	155	169	142	168	155	180
26 27	155	178	154	175	162	192
27 28	161	169	127	165	132	168
28 29	181	185	153	163	167	162
29 30	183	180	142	150	154	159
30 31	154	158	135	150	129	136
31 32	146	165	122	147	128	135
32 33	141	141	128	145	111	128
33 34	139	137	117	135	111	126
34 35	128	125	124	133	113	117

		Южная ч.		Средняя ч.		Сѣверная ч.	
		м. п.	ж. п.	м. п.	ж. п.	м. п.	ж. п.
35	36	127	138	125	130	108	120
36	37	113	121	124	123	111	103
37	38	115	112	137	126	115	124
38	39	120	113	124	133	130	128
39	40	115	114	126	138	113	124
40	41	104	112	127	133	120	141
41	42	104	109	105	132	105	126
42	43	91	115	101	128	106	126
43	44	91	108	116	120	101	124
44	45	91	104	118	125	91	123
45	46	97	102	114	105	100	115
46	47	97	106	101	112	85	97
47	48	87	85	96	89	87	104
48	49	86	100	72	85	79	102
49	50	97	109	89	105	67	87
50	51	82	92	85	95	89	93
51	52	91	108	83	90	84	88
52	53	73	82	117	86	76	85
53	54	83	85	72	78	85	88
54	55	67	83	71	88	74	78
55	56	58	72	60	72	66	66
56	57	65	66	47	67	44	61
57	58	57	55	59	64	52	47
58	59	54	56	50	60	56	56

	Южная ч.		Средняя ч.		Сѣверная ч.	
	м. п.	ж. п.	м. п.	ж. п.	м. п.	ж. п.
Отъ 59 до 60 лѣтъ	63	65	44	60	51	53
60 61	52	51	47	53	39	45
61 62	47	53	45	53	43	44
62 63	38	37	39	47	42	47
63 64	39	40	35	40	31	46
64 65	37	36	43	37	34	36
65 66	28	26	33	40	31	39
66 67	28	31	33	41	36	28
67 68	28	18	31	35	31	26
68 69	28	26	38	27	34	31
69 70	25	20	23	23	27	20
70 71	18	16	18	18	26	19
71 72	20	14	17	14	16	18
72 73	17	12	19	18	13	18
73 74	16	12	16	17	14	12
74 75	12	11	12	11	13	12
75 76	8	8	12	11	13	13
76 77	9	5	8	5	10	10
77 78	5	5	6	4	4	3
78 79	4	4	4	3	5	7
79 80	3	4	3	4	3	2
80 85	10	3	8	11	6	11
85 90	1	2	4	3	2	2
90 100	1	1	1	1	1	1

Настоящею таблицею можно воспользоваться для весьма многихъ и важныхъ сопоставленій, при изслѣдованіи мѣстныхъ особенностей. Мы собственно приведемъ, на основаніи ея, какъ и вообще для уѣзда, лишь нѣсколько группировокъ процентныхъ отношеній о рабочемъ и другихъ возрастахъ для каждой части уѣзда.

	Полныхъ работниковъ.	Полныхъ работницъ.	Полуработниковъ.	Полуработницъ.	Нерабочихъ мужч.	Нерабочихъ женщ.
Южная часть	51,36	54,06	10,54	11,23	38,11	34,70
Средняя	50,44	54,04	10,14	10,80	39,42	35,16
Сѣверная	48,02	52,70	9,28	11,03	42,70	36,27
Вообще	50,40	53,81	10,06	11,01	39,54	35,17

Въ южной части, гдѣ, какъ мы уже знаемъ, существуетъ наибольшая рождаемость, но наивысшая также смертность дѣтей, въ особенности на первомъ году (52%), въ ежегодную прибыль населенія остается меньшее число, которое и доживаетъ до болѣе старшихъ возрастовъ, составляя сравнительно большій процентъ, чѣмъ въ другихъ частяхъ. Такимъ образомъ, въ составѣ населенія оказывается значительный процентъ полныхъ рабочихъ, нѣсколько большій процентъ и полурабочихъ, но вмѣсто того въ нерабочихъ возрастахъ оказывается уже сравнителано небольшое число лицъ. И нужно замѣтить, что нерабочихъ, какъ дѣтей такъ и стариковъ, въ южной части меньше, чѣмъ въ прочихъ частяхъ, именно:

	Дѣтей отъ рожденія до 14 л. м. п.	Дѣтей отъ рожденія до 12 л. ж. п.	Старшихъ отъ 65 л. до предѣла м. п.	Старшихъ возрастъ отъ 60 л. жизни. ж. п.
Южная часть	35,50	30,35	2,61	4,35
Средняя	36,58	30,00	2,84	5,16
Сѣверная	39,85	31,36	2,85	4,90

Въ южной части, слѣдовательно, въ дѣтскомъ возрастѣ лицъ муж. пола менѣе, чѣмъ въ сѣверной части на 4,35%, а равно и стариковъ—менѣе на 0,24%, чѣмъ въ прочихъ частяхъ уѣзда.

Въ сѣверной части полныхъ работниковъ оказывается въ со-

ставѣ населенія наименьшее число въ сравненіи съ прочими частями уѣзда. Это, какъ сейчасъ мы видимъ, зависитъ отъ очень большаго числа въ составѣ населенія дѣтей до 14 лѣтъ. Вслѣдствіе сравнительно малой смертности дѣтей до 1 года (46%), на слѣдующіе годы остается въ живыхъ большее число; именно мы замѣчаемъ значительный перевѣсъ въ сѣверной части надъ прочими частями уѣзда въ возрасты:

отъ	1	до	2 лѣтъ
	2		4
	4		5
	8		9
	9		10
	12		13
	13		14

Но мы знаемъ уже, что въ эти же возрасты въ сѣверной части и смертность большая; мы объясняемъ такую смертность очень частымъ и безпрепятственнымъ распространеніемъ въ сѣверной части оспенной эпидеміи, и вѣроятно, еслибъ организація санитарной части и въ особенности оспопрививанія были бы лучше въ уѣздѣ, то населеніе въ сѣверной части увеличивалось бы быстрѣе и главнымъ образомъ въ числѣ производительныхъ, рабочихъ возрастовъ. Желательно, чтобъ представляемые здѣсь выводы относительно смертности въ 1—14 лѣтнемъ возрастѣ и слабости состава рабочаго населенія въ сѣверной части, не остались безъ вниманія. Сравнительно меньшій составъ лицъ въ сѣверной части оказывается въ возрасты:

отъ	16	до	18 лѣтъ
	23		25
	32		38

Но какъ въ 30—35, 40—45 лѣтній возрастъ умершихъ въ сѣверной части бываетъ не большое число, то въ возрастъ отъ 38—44 оказывается въ наличномъ населеніи небольшой перевѣсъ надъ прочими частями уѣзда. Затѣмъ еще меньшія числа значатся въ возрасты:

	отъ 46	до 47 лѣтъ		
	49	50		

Въ средней части числа рабочихъ и пр. близки къ среднимъ по губерніи и вмѣстѣ съ тѣмъ къ числамъ для всей Россіи. Меньшія числа можно замѣтить въ возрасты 16—18 лѣтъ, 24—25, 27—34 лѣтъ.

Числа дѣтей *школьнаго возраста* въ разныхъ частяхъ Орловскаго уѣзда слѣдующія:

	Школьный возрастъ (изо 100 налич. населенія):			
	отъ 7 до 14 лѣтъ		отъ 8 до 14 лѣтъ	
	мальчики	дѣвочки	мальчики	дѣвочки
Южная часть	15,15	14,91	12,72	12,70
Средняя	15,32	14,08	12,99	12,00
Сѣверная	16,61	15,15	14,17	12,92

Въ южной части дѣтей школьнаго возраста значительно менѣе, чѣмъ въ сѣверной части, на 1,5% въ муж. полѣ. Въ сѣверной части процентъ дѣтей школьнаго возраста ближе подходитъ къ проценту для всей Россіи (16,14 мальч. и 15,44 дѣвоч.); въ прочихъ же частяхъ дѣтей школьнаго возраста менѣе, чѣмъ въ Россіи.

Раздѣляя возрастный составъ на двѣ группы: одну моложе 21 года и другую старше 21 г.—младшее и старшее поколѣніе,—мы получаемъ.

	Лицъ отъ рожденія до 21 года	
	мужеск. пола	женск. пола
Южная часть	50,08%	48,00%
Средняя	50,82%	46,57%
Сѣверная	53,30%	48,57%

Отсюда, также, мы заключаемъ, что если раздѣлить все населеніе на двѣ равныя половины по числу, то получимъ разграничивающій возрастъ для мужескаго пола—въ южной части 21 г., въ средней 20—21 г. и въ сѣверной 19—20 г. для женскаго пола—въ южной части 22—23 г., въ средней—23 г. и въ сѣверной 22-й годъ.

Изъ всѣхъ приведенныхъ здѣсь сопостановленій, особенности возрастнаго состава населенія каждой части уѣзда достаточно выяснились, а потому мы далѣе приведемъ таблицы абсолютныхъ чиселъ наличнаго населенія по возрастамъ.

Народосчисленіе.

Числа наличнаго народонаселенія по возрастамъ, собранныя духовенствомъ, представляютъ нѣкоторыя неточности относительно дѣтей, до одного года и отъ одного до двухъ лѣтъ, причины этой неточности объяснены уже ранѣе. Мы уже показали выше на стр. 140 каковъ долженъ быть средній возрастный составъ дѣтей до года и до 2-хъ лѣтъ. Этотъ расчетъ мы и принимемъ во вниманіе относительно числа дѣтей до двухъ лѣтъ. Но считаемъ обязанностію привести здѣсь и числа, полученныя непосредственно изъ росписей.

Дѣтей въ первые пять лѣтъ по даннымъ духовенства.

	Вообще въ уѣздѣ.		Южная часть.		Средняя		Сѣверная.	
	м. п.	ж. п.	м. п.	ж. п.	м. п.	ж. п.	м. п.	ж. п.
Отъ рож. до 1 м.	280	258	135	116	72	89	44	43
1 мѣс. до 3 м.	749	767	304	327	273	268	149	141
3 6	1060	1212	418	469	331	360	277	355

Таблица, показывающая возрастное распредѣленіе народонаселенія Орловскаго уѣзда въ 1874 году.

	Вообще въ уѣздѣ.			Въ южной части.		
	м. п.	ж. п.	всего	м. п.	ж. п.	всего
До 1 года	3530	3619	7149	1433	1456	2889
2	3143	3278	6421	1281	1295	2576
3	2842	2945	5787	1157	1213	2370
4	2677	2752	5429	1042	1191	2233
5	2376	2457	4833	947	1057	2004
Всего отъ рожденія до 5 лѣтъ.	*14568*	*15051*	*29619*	*5860*	*6212*	*12072*

Дѣтей въ первые пять лѣтъ по даннымъ духовенства.

	Вообще въ уѣздѣ		Южная часть.		Средняя.		Сѣверная.	
	м. п.	ж. п.	м. п.	ж. п.	м. п.	ж. п.	м. п.	ж. п.
6 1 г.	2264	2208	800	817	856	846	564	498
1 г. до 2	3097	3203	1107	1165	1146	1128	776	816
2 3	2757	2937	1130	1135	905	1022	669	685
3 4	2927	2953	1185	1290	1001	947	689	658
4 5	2427	2551	1000	1092	699	718	692	698

По этимъ даннымъ оказывается дѣтей къ **1** году:

4353 4445 1657 1729 1532 1519 1034 1037

Но ранѣе было вычислено, что ихъ должно быть:

3530 3619 1433 1456 1286 1309 801 862

Представивъ здѣсь тѣ и другія числа, мы предлагаемъ уже самимъ изслѣдователямъ придавать этимъ числамъ то, или другое значеніе. Въ своей же таблицѣ мы принимаемъ числа послѣднія, полученныя на основаніи выводовъ, подобныхъ сдѣланнымъ на стр. 140.

Напомнимъ еще здѣсь, что въ таблицу мы вносимъ числа *среднія* между двумя годами каждаго возраста.

Таблица, показывающая возрастное распредѣленіе народонаселенія Орловскаго уѣзда въ 1874 году.

	Въ средней части.			Въ сѣверной ч		
	м. п.	ж. п.	всего	м. п.	ж. п.	всего
До 1 года	1286	1309	2595	801	862	1663
2	1095	1165	2260	735	773	1508
3	952	984	1936	678	672	1350
4	850	832	1682	690	678	1368
5	741	731	1472	583	592	1175
Всего отъ рожденія до 5 лѣтъ.	*4924*	*5021*	*9945*	*3487*	*3577*	*7064*

	Вообще въ уѣздѣ.			Въ южной части.		
	м. п.	ж. п.	всего	м. п.	ж. п.	всего
6	2194	2285	4479	890	991	1881
7	2184	2294	4478	914	955	1869
8	2234	2393	4627	884	988	1872
9	2226	2401	4627	870	989	1859
10	2052	2110	4162	826	866	1692
Всего отъ 5 до 10 лѣтъ.	*10890*	*11483*	*22373*	*4384*	*4789*	*9173*
11	1884	2007	3891	772	855	1627
12	2009	2137	4146	802	919	1721
13	2054	2120	4174	822	879	1701
14	2141	2080	4221	881	864	1745
15	2094	2026	4120	859	860	1719
Всего отъ 10 до 15 лѣтъ.	*10182*	*10370*	*20552*	*4136*	*4377*	*8513*
16	1783	1898	3681	770	845	1615
17	1659	1841	3500	766	819	1585
18	1764	1915	3679	766	813	1579
19	1920	1995	3915	786	814	1600
20	1971	1997	3968	834	810	1644
Всего отъ 15 до 20 лѣтъ.	*9097*	*9646*	*18743*	*3922*	*4101*	*8023*
21	1875	1966	3841	776	782	1558
22	1802	1981	3783	747	810	1557
23	1696	1937	3633	713	853	1566
24	1552	1875	3427	697	795	1492

	Въ средней части.			Въ сѣверной ч.		
	м. п.	ж. п.	всего	м. п.	ж. п.	всего
6	774	764	1538	478	493	971
7	756	762	1518	484	510	994
8	822	759	1581	529	542	1071
9	811	805	1616	537	566	1103
10	672	686	1358	470	500	970
Всего отъ 5 до 10 лѣтъ.	*3835*	*3776*	*7611*	*2498*	*2611*	*5109*
11	652	671	1323	405	421	826
12	687	672	1359	468	500	968
13	670	662	1332	521	535	1056
14	732	698	1430	490	410	900
15	746	686	1432	451	424	875
Всего отъ 10 до 15 лѣтъ.	*3487*	*3389*	*6876*	*2335*	*2290*	*4625*
16	615	532	1147	362	388	750
17	548	612	1160	310	373	683
18	589	638	1227	365	418	783
19	677	660	1337	416	471	887
20	681	660	1341	427	468	895
Всего отъ 15 до 20 лѣтъ.	*3110*	*3102*	*6212*	*1880*	*2118*	*3998*
21	626	674	1300	410	438	848
22	627	687	1314	375	422	797
23	645	662	1307	345	372	717
24	529	648	1177	286	375	661

	Вообще въ уѣздѣ.			Въ южной части.		
	м. п.	ж. п.	всего	м. п.	ж. п.	всего
25	1462	1850	3312	660	746	1406
Всего отъ 20 до 25 лѣтъ.	*8387*	*9609*	*17996*	*3593*	*3986*	*7579*
26	1453	1846	3299	600	742	1342
27	1407	1821	3228	606	742	1348
28	1457	1765	3222	655	758	1413
29	1546	1751	3297	704	782	1486
30	1424	1643	3067	652	724	1376
Всего отъ 25 до 30 лѣтъ.	*7287*	*8826*	*16113*	*3217*	*3748*	*6965*
31	1294	1571	2865	578	692	1270
32	1244	1507	2751	555	655	1210
33	1191	1426	2617	540	598	1138
34	1156	1366	2522	525	561	1086
35	1158	1355	2513	498	563	1061
Всего отъ 30 до 35 лѣтъ.	*6043*	*7225*	*13268*	*2696*	*3069*	*5765*
36	1137	1360	2497	466	554	1020
37	1150	1322	2472	440	496	936
38	1176	1301	2477	465	481	946
39	1159	1298	2457	439	487	926
40	1117	1315	2432	409	486	895
Всего отъ 35 до 40 лѣтъ.	*5739*	*6596*	*12335*	*2219*	*2504*	*4723*
41	1033	1295	2328	402	473	875
42	959	1277	2236	376	475	851

	Въ средней части.			Въ сѣверной ч.		
	м. м.	ж п.	всего	м. п.	ж. п.	всего
25	492	628	1120	280	423	703
Всего отъ 20 до 25 лѣтъ.	*2919*	*3299*	*6218*	*1696*	*2030*	*3726*
26	476	611	1087	330	434	764
27	452	606	1058	305	420	725
28	450	585	1035	310	385	695
29	475	556	1031	335	374	709
30	445	533	978	295	344	639
Всего отъ 25 до 30 лѣтъ.	*2298*	*2891*	*5189*	*1575*	*1957*	*3532*
31	413	528	941	267	316	583
32	402	520	922	248	307	555
33	394	499	893	230	297	527
34	393	475	868	232	283	515
35	406	466	872	230	275	505
Всего отъ 30 до 35 лѣтъ.	*2008*	*2488*	*4496*	*1207*	*1478*	*2685*
36	400	448	848	227	260	487
37	420	443	863	234	266	500
38	418	461	879	248	295	543
39	400	483	883	246	295	541
40	406	477	883	239	311	550
Всего отъ 35 до 40 лѣтъ.	*2044*	*2312*	*4356*	*1194*	*1427*	*2621*
41	373	465	838	230	312	542
42	331	454	785	218	293	511

	Вообще въ уѣздѣ.			Въ южной части.		
	м. п.	ж. п.	всего	м. п.	ж. п.	всего
43	975	1259	2234	364	476	840
44	987	1225	2212	363	453	816
45	973	1171	2144	351	440	791
Всего отъ 40 до 45 лѣтъ.	*4927*	*6227*	*11154*	*1856*	*2317*	*4173*
46	932	1111	2043	364	446	810
47	852	1036	1888	356	410	766
48	784	1036	1820	335	398	733
49	782	1142	1924	354	449	803
50	805	1036	1841	346	431	777
Всего отъ 45 до 50 лѣтъ.	*4155*	*5361*	*9616*	*1755*	*2134*	*3889*
51	816	992	1808	334	430	764
52	791	842	1633	316	408	724
53	743	888	1631	302	358	660
54	706	876	1582	290	362	652
55	617	815	1432	240	332	572
Всего отъ 50 до 55 лѣтъ.	*3673*	*4413*	*8086*	*1482*	*1890*	*3372*
56	540	717	1257	235	296	531
57	522	637	1159	235	257	492
58	516	554	1070	215	236	451
59	501	620	1121	227	260	487
60	465	584	1049	222	249	471
Всего отъ 55 до 60 лѣтъ.	*2544*	*3112*	*5656*	*1134*	*1298*	*2432*

	Въ средней части.			Въ сѣверной ч.		
	м. п.	ж. п.	всего	м. п.	ж. п.	всего
43	349	432	781	214	290	504
44	376	429	805	200	285	485
45	374	408	782	198	277	475
Всего отъ 41 до 45 лѣтъ.	*1803*	*2188*	*3991*	*1060*	*1457*	*2517*
46	346	388	734	192	249	441
47	317	359	676	178	236	414
48	270	311	581	172	241	413
49	258	340	598	150	222	372
50	280	358	638	161	210	371
Всего отъ 45 до 50 лѣтъ.	*1471*	*1756*	*3227*	*853*	*1159*	*2011*
51	270	329	599	180	210	390
52	320	311	631	166	201	367
53	302	289	591	167	202	369
54	230	295	525	165	193	358
55	210	286	496	145	168	313
Всего отъ 50 до 55 лѣтъ.	*1332*	*1510*	*2842*	*823*	*974*	*1797*
56	172	248	420	114	149	263
57	170	234	404	100	126	226
58	175	221	396	112	120	232
59	151	214	365	111	127	238
60	146	201	347	94	115	209
Всего отъ 55 до 60 лѣтъ.	*814*	*1118*	*1932*	*531*	*637*	*1168*

	Вообще въ уѣздѣ.			Въ южной части.		
	м. п.	ж. п.	всего	м. п.	ж. п.	всего
61	439	541	980	191	223	414
62	409	516	925	165	190	355
63	357	465	822	149	160	309
64	335	420	775	147	160	307
65	333	377	710	125	131	256
Всего отъ 60 до 65 лѣтъ.	*1893*	*2319*	*4212*	*777*	*864*	*1641*
66	303	353	656	108	120	228
67	297	316	613	108	103	211
68	293	294	587	108	90	198
69	272	265	537	102	94	196
70	216	200	416	82	75	157
Всего отъ 65 до 70 лѣтъ.	*1381*	*1428*	*2809*	*508*	*482*	*990*
71	183	175	358	72	64	136
72	169	168	337	70	54	124
73	160	156	316	64	47	111
74	145	137	282	54	47	101
75	121	122	243	38	40	78
Всего отъ 70 до 75 лѣтъ.	*778*	*758*	*1536*	*298*	*252*	*550*
76	99	94	193	32	27	59
77	70	63	133	27	21	48
78	46	52	98	18	16	34
79	39	45	84	14	12	26

	Въ средней части.			Въ сѣверной ч.		
	м. п	ж. п.	всего	м. п.	ж. п.	всего
61	148	189	337	85	104	189
62	135	178	313	88	106	194
63	118	155	273	75	109	184
64	125	138	263	67	96	163
65	122	135	257	67	88	155
Всего отъ 61 до 65 лѣтъ.	*648*	*795*	*1443*	*382*	*503*	*885*
66	106	141	247	69	78	147
67	102	132	234	69	63	132
68	110	105	215	67	67	134
69	98	82	180	63	60	123
70	66	66	132	55	46	101
Всего отъ 65 до 70 лѣтъ.	*482*	*526*	*1008*	*323*	*314*	*637*
71	55	51	106	44	44	88
72	57	51	108	30	43	73
73	58	57	115	28	35	63
74	47	48	95	29	28	57
75	40	40	80	28	28	56
Всего отъ 71 до 75 лѣтъ.	*257*	*247*	*504*	*159*	*178*	*337*
76	34	29	63	24	27	51
77	25	17	42	10	11	21
78	17	13	30	9	13	22
79	12	14	26	9	11	20

	Вообще въ уѣздѣ.			Въ южной части.		
	м. п.	ж. п.	всего	м. п.	ж. п.	всего
80	31	34	65	12	7	19
Всего отъ 75 до 80 лѣтъ.	*285*	*288*	*573*	*103*	*83*	*186*
81	25	28	53	12	6	18
82	21	21	42	9	2	11
83	14	18	32	5	2	7
84	10	14	24	6	3	9
85	7	8	15	5	3	8
Всего отъ 80 до 85 лѣтъ.	*77*	*89*	*166*	*37*	*16*	*53*
86	5	5	10	1	1	2
87	6	6	12	1	2	3
88	4	6	10	—	4	4
89	3	4	7	—	2	2
90	2	4	6	—	1	1
Всего отъ 85 до 90 лѣтъ.	*20*	*25*	*45*	*2*	*10*	*12*
91	1	2	3	—	1	1
92	2	1	3	—	1	1
93	1	1	2	1	—	1
94	1	1	2	—	—	—
95	—	—	—	—	1	1
Всего отъ 90 до 95 лѣтъ.	*5*	*5*	*10*	*1*	*3*	*4*
96	—	2	2	—	—	—
97	—	—	—	—	—	—

	Въ средней части.			Въ сѣверной ч		
	м. п.	ж. п.	ксего	м. п	ж. п.	всего
80	9	14	23	6	7	13
Всего отъ 75 до 80 лѣтъ.	*97*	*87*	*184*	*58*	*69*	*127*
81	7	12	19	5	6	11
82	8	8	16	4	4	8
83	6	9	15	2	4	6
84	3	8	11	1	2	3
85	2	4	6	—	4	4
Всего отъ 81 до 85 лѣтъ.	*26*	*41*	*67*	*12*	*20*	*32*
86	1	3	4	3	1	4
87	2	2	4	2	1	3
88	3	2	5	—	1	1
89	2	2	4	—	—	—
90	1	2	3	—	—	—
Всего отъ 85 до 90 лѣтъ.	*9*	*11*	*20*	*5*	*3*	*8*
91	1	1	2	1	—	1
92	1	—	1	—	—	—
93	—	—	—	—	1	1
94	1	—	1	—	—	—
95	—	—	—	—	—	—
Всего отъ 90 до 95 лѣтъ.	*3*	*1*	*4*	*1*	*1*	*2*
96	—	—	1	—	1	1
97	—	—	—	—	—	—

	Вообще въ уѣздѣ.			Въ южной части.		
	м. п.	ж. п.	всего	м. п.	ж. п.	всего
98	—	—	—	—	—	—
101	1	—	1	1	—	1
106	—	1	1	—	—	—
Всего отъ 95 до 106 лѣтъ.	—	*3*	*3*	*1*	—	*1*

Вѣрность чиселъ приведенной таблицы мы можемъ провѣрить, сличивъ нѣкоторыя изъ нихъ съ имѣющимися въ настоящее время числами призывныхъ возрастовъ.

Въ 1874 году въ Орловскомъ уѣздѣ молодыхъ людей 20-ти лѣтъ было 1642 человѣка; по нашей таблицѣ этого же возраста мужчинъ оказывается въ 1874 году 1875 лицъ.

Въ слѣдующемъ 1875 году должны были быть признаны лица, значащіяся по нашей таблицѣ 19—20-ти лѣтними, ихъ оказывается 1971 человѣкъ, а за вычетомъ умершихъ въ 1874 году этого возраста 12-ти человѣкъ, всего 1959 чел. Призывалось же въ 1875 г. всего 2094 челов.

Въ 1876 году долженъ былъ призываться возрастъ, значащійся по нашей таблицѣ 18—19-ти лѣтній, именно 1920 человѣкъ, за вычетомъ умершихъ этого возраста въ 1874 и 1875 гг. 24 человѣка, всего на лицо этого возраста должно быть 1896 человѣкъ Призывалось же въ 1876 году 1921 человѣкъ.

Въ 1877 году долженъ призываться по нашей таблицѣ возрастъ 17—18 лѣтній, лицъ этого возраста 1764, за вычетомъ умершихъ въ 1874, 1875 и 1876 г. до 34 челов. всего должны получить жеребьи 1730 человѣкъ.

Сведемъ указанныя здѣсь числа въ таблицу.

	Въ средней части.			Въ сѣверной ч.		
	м. п.	ж. п.	всего	м. п.	ж. п.	всего
98	—	—	—	—	—	—
99	—	—	—	—	—	—
106	—	1	1	—	—	—
Всего отъ 95 до 106 лѣтъ.	—	*2*	*2*	—	*1*	*1*

Въ Орловскомъ уѣздѣ:

	Призывалось къ жеребью.	По нашей таблицѣ.		Разность по таблицѣ.
1874 г.	1642	1875	болѣе	233
1875 г.	2094	1959	менѣе	135
1876 г.	1921	1896	менѣе	25
1877 г.	?	1730		

Настоящее сравеніе говоритъ въ пользу значительной правильности нашей таблицы. Ожидать полнаго совпаденія чиселъ ни въ какомъ случаѣ невозможно, даже и потому, что къ призывнымъ участкамъ могутъ приписываться лица, до послѣдняго года жившіе въ другой мѣстности.

Пользуясь нашей таблицей, можно опредѣлять количество лицъ всевозможныхъ возрастныхъ группъ. Мѣстные изслѣдователи, земскіе служащіе и проч., при рѣшеніи всякаго практическаго вопроса, когда нужно бываетъ знать возрастный составъ населенія, получаютъ въ приведенной таблицѣ и, въ особенности, въ помѣщаемыхъ въ приложеніи частныхъ таблицахъ народосчисленія каждаго прихода и въ процентныхъ выводахъ тоже по каждому приходу, цѣнный матеріалъ, какого они до настоящаго времени не имѣли. Искренне желаемъ, чтобъ настоящее изслѣдованіе, указаніемъ на важность данныхъ о народосчисленіи, вызвало исправленіе списковъ населенія (исповѣдныхъ

росписей) и повторительное составленіе таблицъ о возрастномъ населеніи каждаго прихода.

Мы приведемъ здѣсь лишь нѣкоторыя группировки возрастнаго населенія, о которыхъ говорилось ранѣе. *Школьный возрастъ* въ Орловскомъ уѣздѣ даетъ слѣдующее число дѣтей того и другаго пола

	мальчиковъ.	дѣвочекъ.	всего.
Отъ 7 до 14 лѣтъ	13900	15248	29148
8 14	12666	11855	24521

При введеніи обязательнаго обученія, еслибъ принятъ былъ возрастъ 8—14-ти лѣтній, курсъ обученія трехлѣтній и численность каждаго училища во 100 человѣкъ, то потребовалось бы въ уѣздѣ устроить до 60-ти училищъ для мальчиковъ и до 65 училищъ для дѣвочекъ. При уменьшеніи количества учениковъ на одно училище, и число послѣднихъ соотвѣтственно должно увеличиться.

Напомнимъ здѣсь еще, что у насъ взято въ приведенной таблицѣ населеніе Орловскаго уѣзда близкое къ среднему числу за 1873 и 1874 г. по свѣдѣніямъ духовенства, именно 91931 муж. и 102834 жен. и 194765 об. пола. Въ томъ случаѣ, когда кто либо найдетъ нужнымъ взять числа населенія большія на двѣ, на три тысячи, то это легко сдѣлать, пользуясь той таблицей, гдѣ взято населеніе 10-ти тысячное, причемъ, отбросивъ послѣднюю цифру числа, стоящую противъ даннаго года возраста, нужно помножить это число на два, на три и проч. и произведеніе приложить къ числу того же года въ представленной здѣсь таблицѣ.

Раздѣляя населеніе на рабочій, полурабочій и нерабочій классы, соотвѣтственно принятому уже ранѣе дѣленію по возрастамъ, мы получимъ.

	Рабочихъ.		Полурабочихъ.		Нерабочихъ.	
	м. п.	ж. п.	м. п.	ж. п.	ж. п.	ж. п.
Въ южной части	19572	22904	3938	4746	14471	14485
— Средней	16047	19014	3146	3696	12374	11850
— Сѣверной	9782	12212	1870	2395	8427	8198
Вообще въ уѣздѣ (съ городомъ).	46646	56005	9193	11236	36092	35593

Руководясь этими данными, мы заключаемъ, что на каждаго рабочаго мужчину приходится 1,2 рабочія женщины; предполагая, что полурабочіе мужщины и женщины уже въ состояніи окупить своей работой покрайнѣй мѣрѣ собственное содержаніе, должно считать что весь нерабочій классъ долженъ быть содержимъ рабочими мужщинами. Въ уѣздѣ вообще на 1 рабочаго мужщину приходилось 1,54 нерабочихъ лица муж. и жен. пола. Вмѣстѣ съ тѣмъ, еще на каждаго рабочаго мужщину падаетъ 1,68 ревизскихъ душъ и значитъ оплата подушнаго налога въ соотвѣтсвенномъ этому размѣрѣ.

Мужчинъ отъ 20 до 40 лѣтъ. т. е. въ взрастѣ когда они значатся во ополченіи, въ Орловскомъ уѣздѣ 27456 человѣкъ.

Женщинъ чадородныхъ возрастовъ, отъ 16 до 45 лѣтъ должно считать вообще въ уѣздѣ 46231, а въ частности въ южной части 18880, въ средней 15748 и въ сѣверной 10536 женщинъ. Сопоставляя эти числа съ числами родившихся въ послѣдніе четыре года (1871 по 1874 г.), именно: въ уѣздѣ 10678 челов. обоего пола, въ отдѣленности въ южной части 4611, въ средней 3681 и въ сѣверной 2272 рожденія обоего пола, мы получимъ опредѣленіе *мѣры плодовитости* женщинъ.

Изъ 100 чадородныхъ женщинъ,

въ уѣздѣ ежегодно бываетъ	23,1 родильницы
— южной части	24,4
— средней	23,4
— сѣверной	21,5

Или иначе сказать одна родильница была:

въ уѣздѣ изъ	4,3 чадородныхъ женщинъ
— южной части	4.1
— средней	4,3
— сѣверной	4,6

Ранѣе, на стр. 48, приведены были вычисленія относительно рожденій и наличнаго населенія вообще. именно сказано, что одного рожденія вообще приходилось въ южной части на 9,3, въ средней на 9,4, въ сѣверной на 9,8 наличныхъ женщинъ; выводъ, полученный въ настоящемъ отдѣлѣ изслѣдованія, опредѣленнѣе и точнѣе.

Всѣхъ женщинъ отъ 16 лѣтъ до предѣла жизни 64032 челов.; состоящихъ же въ бракѣ мы предполагали 38967, слѣдовательно, по нашему вычисленію, изъ взрослыхъ женщинъ 60,9% находятся въ бракѣ, или же на 1 замужнюю женщину приходится 1,64 взрослыхъ женщинъ вообще.

На стр. 89 приведены числа лицъ ежегодно вступающихъ въ бракъ по возрастамъ. Сдѣлаемъ здѣсь сопоставленіе ихъ съ возрастными группами наличнаго населенія.

	Наличное населеніе соотвѣтственыхъ лѣтъ.		Ежегодно вступаетъ въ бракъ.		Процентъ вступающихъ въ бракъ изъ наличнаго числа каждаго возраста	
	м. п.	ж. п.	м. п.	ж. п.	м. п.	ж. п.
Мужчины отъ 18, женщины отъ 16 до 20 л.	3891	7748	798	1062	20,5%	14,%
отъ 20 до 25	8387	9609	636	793	7,6	8,3
25 30	7287	8826	177	137	2,4	1,5
30 35	6043	7225	150	67	2,5	0,9
35 40	5739	6596	112	37	2,0	0,6
40 45	4927	6227	67	23	1,4	0,4
45 50	4155	5361	45	6	1,1	0,1
50 60	6217	7525	45	2	0,7	0,02

Сравненій настоящихъ выводовъ съ какими либо другими, касающимися Россіи, мы не можемъ сдѣлать, потому что подобныхъ вычисленій въ болѣе обширныхъ размѣрахъ не производилось у насъ.

Относительно возрастнаго состава народонаселенія въ отдѣльности по каждому приходу, мы не будемъ приводить своихъ соображеній; ограничимся лишь указаніями на важность матеріала, помѣщаемаго въ приложеніи, и на то, что трудъ, потраченный на вычисленіе наличнаго населенія каждаго прихода въ процентахъ по пятилѣтнимъ возрастамъ, заслуживаетъ особеннаго вниманія каждаго, кто интересуется жизнью мѣстнаго населенія въ какомъ бы-то не было отношеніи.

(См. прилож. №№ 30 и 31).

ТАБЛИЦЫ СМЕРТНОСТИ ДЛЯ ОРЛОВСКАГО УѢЗДА.

Наиболѣе опредѣленнымъ выраженіемъ зависимости смертности въ разные возрасты, характеризующей всякую мѣстность, признается *таблица смертности* этой мѣстности, т. е. такая таблица, которая показываетъ сколько изъ числа новорожденныхъ въ данной мѣстности остается въ живыхъ по истеченіи одного года, двухъ, трехъ и такъ далѣе лѣтъ, до предѣла человѣческой жизни. Для составленія такихъ таблицъ употребляется нѣсколько способовъ, такъ или иначе ведущихъ къ нужной цѣли. За недостаткомъ соотвѣтствующихъ матеріаловъ г. Буняковскій предложилъ извѣстный способъ, нынѣ практикующійся у насъ въ Россіи. Располагая неимѣвшимися въ рукахъ у прочихъ составителей таблицъ смертности данными относительно возрастнаго состава наличнаго народонаселенія, мы должны были выбрать другой способъ, близкій къ способу предлагаемому Цейнеромъ. Критическая оцѣнка способовъ составленія таблицъ смертности находится между прочимъ въ книгѣ г. Андреева *). По обсужденіи различныхъ способовъ, г. Андреевъ приходитъ къ заключенію, что лучше всего основать составленіе таблицы смертности современниковъ на слѣдующихъ основаніяхъ.

При составленіи таблицы смертности должно имѣть подъ руками:

1) Народосчисленіе, произведенное въ началѣ этого года, для котораго составлена таблица.

2) Смертной списокъ для того же года, расположенный не только по возрастамъ умершихъ, но и по времени ихъ рожденія.

3) Числа рожденій въ каждый изъ ста послѣдовательныхъ годовъ до того года, для котораго составляется таблица, включительно.

---

*) О таблицахъ смертности. Опытъ теоретическаго изслѣдованія о законахъ смертности и составленія таблицъ смертности для Россіи. К. Андреева. Москва 1871 г. Изданіе Московскаго университета.

Всѣ эти данныя, въ особенности для небольшихъ мѣстностей, могутъ быть получены безъ особеннаго затрудненія; но чѣмъ больше единица, тѣмъ полнота ихъ менѣе достижима. Относительно Орловскаго уѣзда мы, какъ видно изъ настоящаго изслѣдованія, имѣемъ и данныя о народосчисленіи и смертной списокъ, то и другое за 1874 годъ; числа же рожденій у насъ далеко не полны. Точныя данныя можно имѣть за послѣднія двадцать лѣтъ и за десятилѣтіе съ 1826 по 1835 г. Для того чтобъ все таки составить полную таблицу смертности хотя для цѣлаго уѣзда, мы должны произвести посредствующія вычисленія. При опредѣленіи недостающихъ чиселъ рожденій за нѣкоторые годы по Нижегородской губерніи, г. Бобынинъ *) употребляетъ способъ, основанный на опредѣленіи средняго ежегоднаго приращенія чиселъ рожденій за 61-лѣтній періодъ, за который есть числа рожденій по Нижегородской губерніи. Мы не нашли удобныхъ воспользоваться этимъ способомъ, потому что въ Орловскомъ уѣздѣ числа рожденій идутъ съ значительными колебаніями за разные годы; такъ напримѣръ съ 8 или 9 года каждаго десятилѣтія, иногда цѣлое пятилѣтіе, числа рожденій идутъ высшія, а затѣмъ слѣдующее пятилѣтіе числа низшія. Принять это за правило и для времени, когда дѣйствительныя числа не извѣстны, рисковано. Но мы имѣемъ подъ руками важный матеріалъ для опредѣленія чиселъ рожденій—это числа народонаселенія въ разные періоды. Выводя заключеніе, что въ Орловскомъ уѣздѣ бываютъ среднимъ числомъ родившіеся одинъ мальчикъ на 18—19 наличныхъ мужчинъ и одна дѣвочка на 21—23 наличныхъ женщины, мы можемъ опредѣлить въ какомъ количествѣ были среднимъ числомъ рожденія въ 1782 г., 1795 г., 1816 и другихъ годахъ.

Способъ по которому можетъ быть произведено составленіе таблицъ смертности выражается въ слѣдующей формулѣ, предлагаемой г. Андреевымъ

$$Pk=\frac{Uk-mk}{Vk}$$

*) Таблицы смертности и народонаселенія для Нижегородской губерніи. Статья В. В. Бобынина. Въ «Сборникѣ въ память перваго русскаго статистическаго съѣзда 1870 г» вып. II изд. А. С. Гацисскаго. Н. Новгор. 1875 г.

гдѣ подъ P разумѣется искомое число для даннаго года возраста въ таблицѣ смертности, U число лицъ въ наличномъ населеніи этого же года возраста, m число умершихъ того же года, V число рожденій, бывшее въ годъ, соотвѣтствующій времени рожденія лицъ взятаго года возраста, k годъ возраста, для котораго ищется показаніе числа для таблицы смертности. Такъ, напримѣръ, для того, чтобъ узнать какое именно число должно быть въ таблицѣ смертности мужескаго пола для пятилѣтняго возраста (k), мы беремъ въ таблицѣ возрастнаго состава наличнаго населенія за 5-й годъ число 2376 (U), вычитаемъ изъ него число умершихъ въ этотъ же годъ возраста въ 1874 году—32 челов. (m) и полученное число (Uk—mk) 2344 дѣлимъ на среднее число рожденій въ 1868—1869 г. (Vk), именно на 5261 и получаемъ число лицъ пятилѣтняго возраста для таблицы смертности:

$$\frac{2376-32}{5261}=0,_{4455}$$

Увеличивъ полученное число въ 1000 разъ, мы имѣемъ число для таблицы 545,5 или цѣлымъ числомъ 546 человѣкъ мужескаго пола, достигшихъ пятилѣтняго возраста изъ 1000 родившихся.

Основываясь на этой формулѣ, мы для первыхъ годовъ по рожденіи вывели числа для таблицы смертности мужескаго пола слѣдующимъ порядкомъ. Въ 1873—1874 г. родившихся среднимъ числомъ было 5527, въ таблицѣ умершихъ за 1874 годъ значится умершихъ до года 2023, почему мы выводимъ число для таблицы смертности къ 1 году.

$$\frac{5527-2023}{5527}=\frac{3504}{5527}=670$$

Для втораго года мы беремъ уже прямо число изъ таблицы наличнаго населенія; уменьшаемъ его на число умершихъ въ 1874 году и дѣлимъ на среднее число родившихся въ 1872—1873 г. и получаемъ для таблицы смертности отъ 1 до 2 л. число

$$\frac{3530-209}{5553}=\frac{3321}{5553}=598$$

Для 2—3 лѣтъ беремъ число родившихся въ 1871—1872 г.

$$\frac{2848-75}{5368}=\frac{2773}{5368}=517$$

И такъ далѣе, какъ для мужескаго, такъ и для женскаго пола таблицы смертности.

Но для того, чтобы дать возможность сравнить числа получаемыя для таблицъ смертности по способу Цейнера и по способу Буняковскаго (измѣненному Германа), мы составили таблицу и по послѣднему способу, которую и помѣщаемъ рядомъ съ первой.

Таблицы смертности населенія Орловскаго уѣзда при нормѣ 1000 годовыхъ рожденій, вычисленныя на основаніи итоговъ умершихъ въ 1874 году.

Возрастъ.	По способу Цейнера.		По способу Буняковскаго.				Таблица смертности для Россіи, Буняковскаго.			
			мужеск. п.		женскаг. п		мужеск. п. 1870 г.		женскаг. п. 1862 г.	
	Мужескаго пола.	Женскаго пола.	Остающихъ въ живыхъ	Умершихъ.	Остающихъ въ живыхъ	Умершихъ.	Остающихъ въ живыхъ	Умершихъ.	Остающихъ въ живыхъ	Умершихъ.
0	1000		1000		1000		1000		1000	
1	670	685	630	370	685	315	783	217	759	241
2	598	629	594		644		723		699	
3	561	600	573		624		691		659	
4	517	563	559		609		671		630	
5	483	530	550	80	599	86	655	128	614	145
6	446	492	544		594		641		604	
7	432	466	537		589		632		596	
8	455	488	530		584		625		588	
9	468	521	524		579		620		582	
10	444	493	521	25	577	22	615	40	577	37
11	443	472	519		573		611		572	
12	386	456	516		571		607		568	

КРИВЫЯ СМЕРТНОСТИ

мужеск. пола въ Орловскомъ уѣздѣ за 1874 г. и въ Россіи 1870 г.

Для уѣзда по двумъ способамъ вычисленій по Цейнеру и по Буняковскому.

Къ 198 стр

№ XXIII

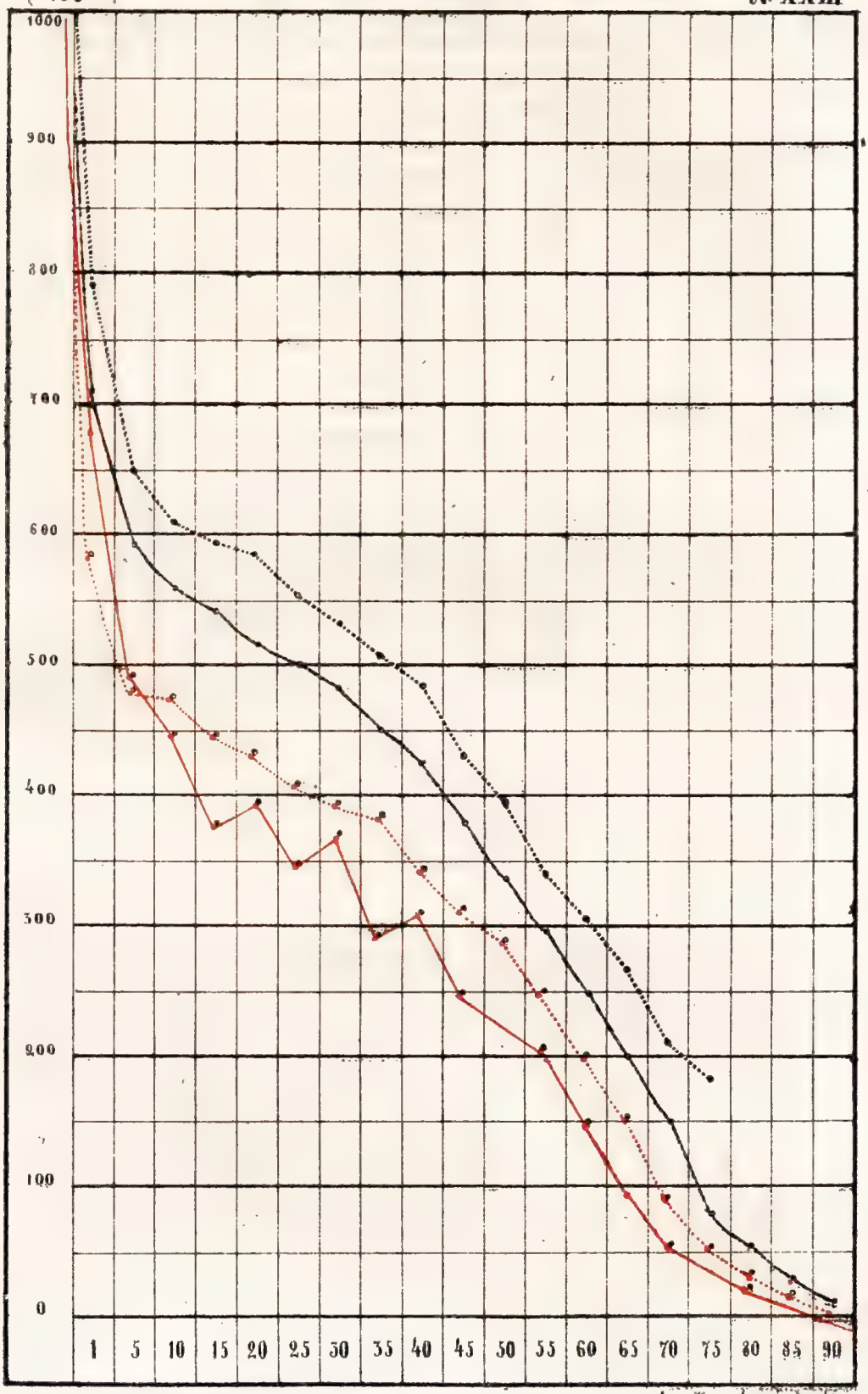

Для Орловск. уѣз. по Цейнеру
— — — по Буняковскому
— — — Россіи за 1870 г.
— — — — за 1862 г.

Прилож. къ кн. С. Н. Н. Блинова Движ. народонас. въ Орловскомъ уѣздѣ

Лит. Котловичъ въ Вяткѣ

КРИВЫЯ СМЕРТНОСТИ

женск. пола въ Орловскомъ уѣздѣ за 1874 г. и въ Россіи 1862 г.

Для уѣзда по Цейнеру и Буняковскому.

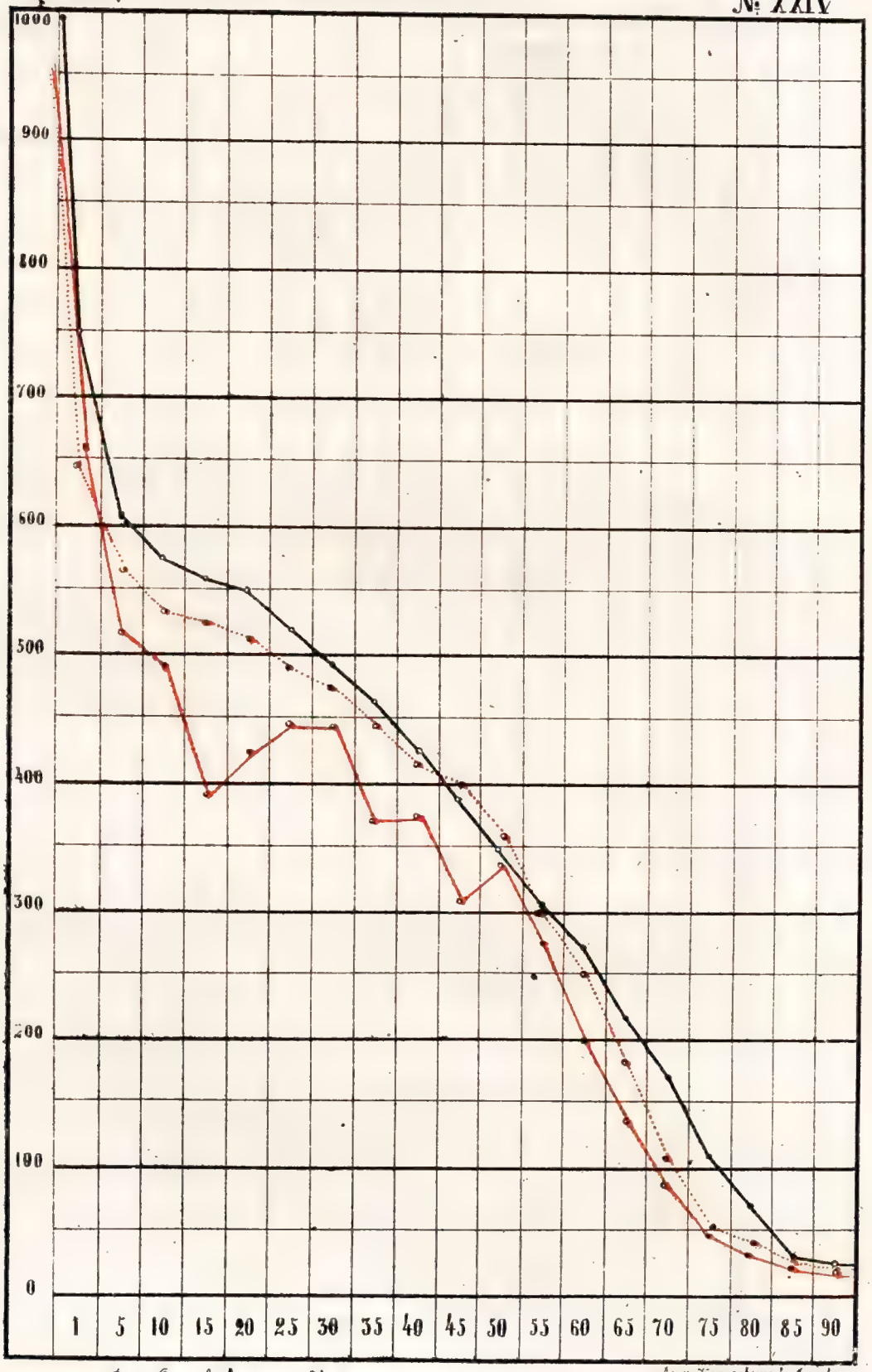

Возрасты.	По способу Цейнера.		По способу Буняковскаго.				Таблица смертности для Россіи, Буняковскаго.			
	Мужескаго пола.	Женскаго пола.	МУЖЕСК. П.		ЖЕНСКАГ. П.		МУЖЕСК. П. 1870 г.		ЖЕНСКАГ. П. 1862 г.	
			Остающих. въ живыхъ	Умершихъ.	Остающих. въ живыхъ	Умершихъ.	Остающих. въ живыхъ	Умершихъ.	Остающих. въ живыхъ	Умершихъ.
13	391	438	515		569		603		565	
14	391	428	513		567		600		562	
15	369	386	511	10	565	12	596	19	559	18
16	396	407	509		562		593		556	
17	391	444	507		558		590		553	
18	388	453	505		457		586		549	
19	389	451	502		554		582		545	
20	385	438	499	12	550	15	577	19	540	19
21	397	440	497		546		573		535	
22	409	443	495		542		569		531	
23	396	458	491		541		564		526	
24	383	458	488		538		559		522	
25	351	449	484	13	532	20	553	24	518	22
25	330	448	481		529		548		513	
27	331	452	478		525		543		507	
28	333	452	476		521		538		502	
29	349	443	473		517		533		496	
30	371	444	471	13	513	15	527	26	491	27
31	345	418	469		510		521		486	
32	314	403	364		505		517		480	
33	308	419	461		502		513		475	
34	298	377	458		499		509		469	

Возрастъ.	По способу Цейнера.		По способу Буняковскаго.				Таблица смертности для Россіи, Буняковскаго			
	Мужескаго пола.	Женскаго пола.	МУЖЕСК. П.		ЖЕНСКАГ. П.		МУЖЕСК. П. 1870 г.		ЖЕНСКАГ. П 1862 г.	
			Остающих. въ живыхъ	Умершихъ.	Остающих. въ живыхъ	Умершихъ.	Остающих. въ живыхъ	Умершихъ.	Остающих. въ живыхъ	Умершихъ.
35	294	364	456	15	494	19	502	25	463	28
36	297	368	453	[illegible]	485	[illegible]	495	[illegible]	456	
37	292	379	449	[illegible]	481	[illegible]	490	[illegible]	449	
38	303	371	445	[illegible]	474	[illegible]	484	[illegible]	442	
39	314	372	441	[illegible]	469	[illegible]	479	[illegible]	435	
40	314	378	436	24	464	30	469	33	428	35
41	297	365	430	[illegible]	455	[illegible]	462	[illegible]	421	
42	282	364	426	[illegible]	452	[illegible]	457	[illegible]	414	
43	251	345	422	[illegible]	448	[illegible]	451	[illegible]	406	
44	252	336	420	[illegible]	446	[illegible]	447	[illegible]	399	
45	252	322	414	22	441	23	436	33	391	37
46	253	317	409	[illegible]	431	[illegible]	428	[illegible]	382	
47	256	324	405	[illegible]	427	[illegible]	422	[illegible]	373	
48	240	319	402	[illegible]	423	[illegible]	415	[illegible]	364	
49	222	309	397	[illegible]	419	[illegible]	409	[illegible]	355	
50	249	338	393	21	410	31	397	39	346	45
51	236	339	389	[illegible]	399	[illegible]	388	[illegible]	339	
52	242	303	384	[illegible]	592	[illegible]	381	[illegible]	332	
53	237	253	378	[illegible]	380	[illegible]	375	[illegible]	325	
54	224	275	370	[illegible]	373	[illegible]	369	[illegible]	318	
55	220	268	366	27	361	49	359	38	311	35
56	193	250	358	[illegible]	348	[illegible]	350	[illegible]	304	

Возрастъ.	По способу Цейнера.		По способу Буняковскаго.				Таблица смертности для Россіи, Буняковскаго.			
	Мужескаго пола.	Женскаго пола.	МУЖЕСК. П.		ЖЕНСКАГ. П.		МУЖЕСК. П. 1870 г.		ЖЕНСКАГ П. 1862 г.	
			Остающих. въ живыхъ	Умершихъ.	Остающих. въ живыхъ	Умершихъ.	Остающих. въ живыхъ	Умершихъ.	Остающих. въ живыхъ	Умершихъ.
57	171	223	349		358		341		297	
58	169	198	343		347		331		289	
59	161	170	336		335		324		281	
60	158	197	323	43	324	57	308	51	272	39
61	185	181	314		307		296		262	
62	143	173	306		295		288		251	
63	132	164	297		281		281		241	
64	114	153	287		272		274		231	
65	115	132	278	45	257	67	262	46	221	51
66	106	122	266		244		252		211	
67	100	117	258		234		245		201	
68	100	106	252		225		337		191	
69	96	99	242		215		231		181	
70	89	85	233	45	211	56	215	47	170	51
71	65	60	219		196		202		158	
72	58	56	210		185		195		145	
73	54	58	202		177		188		135	
74	52	58	195		173		182		120	
75	48	45	189	44	163	48	172	43	108	62
76	41	38	184		152				97	
77	32	32	179		145				87	
78	22	22	175		141				77	

Возрастъ.	По способу Цейнера.		По способу Буняковскаго.				Таблица смертности для Россіи, Буняковскаго.			
			МУЖЕСК. П.		ЖЕНСКАГ. П.		МУЖЕСК. П. 1870 г.		ЖЕНСКАГ. П. 1862 г.	
	Мужескаго пола.	Женскаго пола.	Остающих. въ живыхъ	Умершихъ.	Остающих. въ живыхъ	Умершихъ.	Остающих. въ живыхъ	Умершихъ.	Остающих. въ живыхъ	Умершихъ.
79	14	16	171		136				67	
80	9	14	165	24	131	32			57	51
81	8	8	161		125				49	
82	8	11	159		124				41	
83	7	6	157		121				34	
84	4	7	155		120 6				27	
85	3	4	154	10	118	13			20	37
85—90	5	9	149	5	113	5			—	
90 и выше	1	2	147	3	109	3			—	

Прежде чѣмъ мы будемъ приводить выводы на основаніи этихъ таблицъ смертности, мы должны высказаться относительно достоинства второй изъ нихъ.

Таблица, составленная по способу Буняковскаго, представляетъ къ концу, въ годы отъ 70 отъ 80 и т. д. до 100 лѣтъ, числа оставшихся въ живыхъ совершенно невѣроятныя; въ дѣйствительности такъ не должно быть; но такъ именно слѣдуетъ выходить, когда при вычисленіи таблицы смертности способъ г. Буняковскаго долженъ быть доведенъ до конца. Правда въ нашу таблицу не вошла поправка относительно умершихъ мужчинъ въ войскѣ; но еслибъ мы и ввели эту поправку, то числа остающихся въ живыхъ уменьшились бы къ годамъ старости лишь на 31 единицу, и затѣмъ все еще, напримѣръ, 80-ти лѣтнихъ стариковъ у насъ оставалось бы 134 человѣка. Конечно съ нашей стороны большая, такъ сказать, смѣлость указывать на неточность способа принятаго г. Буняковскимъ, но

пусть мы подвергнемся порицанію въ ошибочности пониманія этого способа, а все же выскажемъ здѣсь свои основанія. Способъ г. Буняковскаго для вычисленія таблицы смертности состоитъ въ томъ, что берутся числа умершихъ по возрастамъ за какой либо годъ, наприм. за 1862, 1870 и т. д., причемъ числа каждаго года возраста дѣлятся на числа родившихся въ томъ году, который долженъ соотвѣтствовать времени рожденія лицъ умершихъ взятаго года возраста; полученное число служитъ основаніемъ для вывода смертности за взятый годъ, оно вычитается изъ числа оставшихся въ живыхъ лицъ къ этому году возраста. Помня это, мы принимемъ во вниманіе слѣдующее соображеніе. Если намъ данъ рядъ чиселъ и мы должны для каждаго изъ послѣднихъ получить проценты, то мы само собой должны, увеличивъ каждое изъ нихъ во сто разъ, раздѣлить на сумму и тогда только, при сложеніи всѣхъ показаній процентовъ, у насъ въ итогѣ будетъ 100, а не другое какое либо число. Но если мы, данныя намъ числа будемъ дѣлить не на сумму ихъ, а на числа разныя, большія или меньшія суммы, то само—собой, итогъ у насъ получится не тотъ какой намъ нуженъ. Поясняемъ примѣромъ. Въ 1870 году итогъ умершихъ въ Россіи былъ 939295; по возрастамъ числа умершихъ слѣдовали: отъ рожденія до года 361189, отъ 1 до 2 лѣтъ 84492 и т. д. Каждое изъ такихъ показаній умершихъ по возрастамъ по способу г. Буняковскаго должно дѣлить —числа младшихъ возрастовъ почти на $1^1/_2$ милліона, числа слѣдующихъ возрастовъ на числа меньшія и меньшія, и наконецъ, числа умершихъ въ семидесятыхъ годахъ возраста, на числа съ небольшимъ на полмилліона,—вообще сообразно тому, какъ показано на стр. 123 Антропобіологическаго изслѣдованія. Понятно, что нужный процентный итогъ умершихъ при этомъ получить уже трудно. Но какимъ же образомъ это оставалось незамѣченнымъ? Дѣло въ томъ, что, за неимѣніемъ чиселъ родившихся въ Россіи ранѣе 1796 года, необходимо было останавливаться въ вычисленіи таблицы смертности для Россіи въ 1862 г. на 60—65-ти лѣтнемъ возрастѣ, а въ 1870 году на 75-ти лѣтнемъ возрастѣ. Чтобъ докончить таблицу смертности въ 1862 году, г. Буняковскій, для распредѣленія 1973 оставшихся къ 65-ти лѣтнему возрасту въ живыхъ изъ 10000 родившихся, воспользовался таблицей Варгентина и размѣстилъ числа,

оставшихся въ живыхъ въ возрастахъ старости, пропорціонально указаніямъ таблицы Варгентина. При этомъ конечно итогъ умершихъ изъ 10000 умершихъ оказался равнымъ именно 10000. Но стоитъ только провѣрить приведенныя числа, какъ неточность откроется. Пользуясь таблицей Варгентина, г. Буняковскій показываетъ, изъ 10000 родившихся умершихъ въ возрасты отъ 65 до 70 лѣтъ 550 человѣкъ, отъ 75 до 80—422, отъ 80 до 85—294, отъ 85 до 90—113, отъ 90 и далѣе - 44. Но, принимая обозначенія употребляемыя г. Буняковскимъ, если

$$\frac{Mn}{Nn} = Xn$$

то

$$\frac{Mn}{Xn} = Nn$$

Почему, приведенныя числа умершихъ 550 и т. д., могутъ служить указаніемъ на число рожденій въ Россіи въ соотвѣтствующіе годы. Дѣлаемъ вычисленія и получаемъ числа родившихся среднія за одинъ годъ:

Въ 1762—1772 г.	858636.
1772—1777	458938.
1777—1782	314183.
1782—1787	345189.
1787—1792	372327.
1792—1797	495945.

Нужно ли говорить о томъ, что числа родившихся въ показанные годы не были именно таковы. Начиная съ 1777 г. по 1797 г. они хотя нѣсколько правдоподобны, но за 1762—1777 г. они очевидно невѣрны; значитъ, числа постановленныя въ таблицѣ смертности для возрастовъ отъ 85 и старше невѣрны. Возмемъ таблицу смертности за 1870 годъ. Въ ней мы видимъ, что къ 75-ти лѣтнему возрасту изъ 1000 родившихся остается 172 человѣка. Ужели можно считать это число правдоподобныхъ. Принимая его за

вѣрное, мы должны думать что, распредѣляя числа равномѣрно, умершихъ изъ 1000 родившихся должно быть въ возрасты:

отъ 75	до 80 л.	50.
80	85	50.
85	90	50.
90 и выше		22.

При дѣйствительномъ вычисленіи получилось бы числа значительно меньшія; но въ такомъ случаѣ число умершихъ ни въ какомъ случаѣ не достигало бы до 1000, какъ это должно быть, и въ живыхъ въ возрастъ до 100 лѣтъ оказалось бы число невѣроятное, большое. Намъ разъ уже привелось упоминать о составленіи таблицы смертности для Нижегородской губерніи г. Бобынинымъ. По его вычисленію тоже въ основной таблицѣ смертности изъ 1000 родившихся умершихъ оказалось меньше на 119, а за исключеніемъ умершихъ въ войскѣ на 88 для мужескаго пола и 90 челов. для женскаго пола. Г. Бобынинъ, получивъ такой выводъ замѣчаетъ: «эта неточность происходитъ, конечно, отъ неполноты матеріаловъ и отъ несовершенства способовъ изслѣдованія и, какъ кажется, отъ послѣдняго въ несравненно меньшей степени, чѣмъ отъ перваго». Мы же думаемъ что неточность необходимо должна происходить отъ несовершенства способа изслѣдованія, предложеннаго г. Буняковскимъ. Очевидно, въ вычисленіе должна быть введена поправка, но, о формулѣ этой поправки никто еще не думалъ. Правда г. Бобынинъ для своихъ вычисленій основываетъ поправку на томъ, что находитъ отношеніе недостающаго числа умершихъ къ суммѣ показанныхъ и на него умножаетъ вычисленныя числа умершихъ. Благодаря такому способу поправки, на возрастъ до 1 года является увеличеніе вычисленныхъ чиселъ умершихъ на 4% и такимъ образомъ, и безъ того значительное число умершихъ до года въ таблицѣ смертности, оказывается еще большимъ. Впрочемъ, чтобъ показать въ какомъ видѣ должна выразиться таблица смертности для Орловскаго уѣзда, составленная по способу г. Буняковскаго, въ которую введена поправка относительно умершихъ въ войскѣ и поправка, основанная на томъ предложеніи, что недостающія числа умершихъ прямо пропорціальны показаннымъ (какъ предлагаетъ считать г. Бобынинъ), мы

составили такую таблицу смертности для Орловскаго уѣзда по пятилѣтнимъ возрастнымъ группамъ. Вслѣдствіе принятыхъ поправокъ число умершихъ до 1 г. изъ 1000 родившихся увеличилось въ мужескомъ полѣ почти на 5% въ женнскомъ на 3,4%.

Таблица смертности для Орловскаго уѣзда, составл. по способу г. Буняковскаго, съ поправками относительно умершихъ въ войскѣ и пропорціональнаго распредѣленія недостающаго числа умершихъ.

Возрастъ.	Орловскій уѣздъ.				Россія.			
	муж. пола.		жен. пола.		муж. пола.		жен. пола.	
	Остающих. въ живыхъ	Умершихъ.	Остающих. въ живыхъ	Умершихъ.	Остающих. въ живыхъ	Умершихъ.	Остающих. въ живыхъ	Умершихъ.
	1000		1000		1000		1000	
0—1 г.	581	419	657	343	783	217	759	241
1—5	490	91	563	94	655	128	614	145
5—10	462	28	539	24	615	40	577	37
10—15	451	11	526	13	596	19	559	18
15—20	435	16	510	16	577	19	540	19
20—25	415	20	488	22	553	24	518	22
25—30	396	19	472	16	527	26	491	27
30—35	373	23	451	21	502	25	463	28
35—40	340	33	418	33	469	33	428	35
40—45	310	30	393	25	436	33	391	37
45—50	283	27	359	34	397	39	346	45
50—55	249	34	306	53	359	38	311	35
55—60	199	50	244	62	308	51	272	39
60—65	148	51	171	73	262	46	221	51

Возрастъ.	Орловскій уѣздъ.				Россія.			
	муж. пола.		жен. пола.		муж. пола.		жен. пола.	
	Остающихъ въ живыхъ	Умершихъ.	Остающихъ въ живыхъ	Умершихъ.	Остающихъ въ живыхъ	Умершихъ.	Остающихъ въ живыхъ	Умершихъ.
65—70	97	51	109	62	215	47	170	51
70—75	47	50	57	52	172	43	108	62
75—80	20	27	22	35	—	—	57	51
80 85	8	12	8	14	—	—	20	37
85—90	2	6	3	5	—	—	5	15
90 и свыше	0	2	0	3	—	—	0	5

Числа таблицъ говорятъ сами за себя, графическіе рисунки (№№ XXIII и XXIV) наглядно показываютъ высоту и колебаніе смертности, или, вѣрнѣе, живучести мѣстнаго населенія въ разные возрасты въ жизни, а потому мы не будемъ приводить дальнѣйшихъ выводовъ.

Обращаемся къ приведенной ранѣе таблицѣ смертности для Орловскаго уѣзда, вычисленной по способу Цейнера и беремъ ее для выводовъ, какіе вообще можно получить на основаніи всякой таблицы смертности.

По таблицѣ смертности можно опредѣлить *среднюю жизнь*, *средній возрастъ*, *вѣроятную жизнь и вѣроятный возрастъ*, какъ новорожденныхъ, такъ и вообще лицъ различныхъ возрастовъ.

Среднюю жизнь, т. е. число лѣтъ, которое лица даннаго возраста среднимъ числомъ могутъ прожить, мы опредѣлнемъ по способу, употребленному г. Буняковскимъ; именно беремъ итогъ населенія, начиная съ этого возраста до послѣдняго показанія таблицы смертности, дѣлимъ сумму на число лицъ того возраста и къ полученному числу прибавляемъ $^1/_2$ лицъ того возраста.

На основаніи выведенной такимъ способомъ таблицы, получают-

ся указанія для составленія таблицы среднихъ возрастовъ для каждаго возраста.

Вѣроятную жизнь, или то число лѣтъ, по прошествіи которыхъ вѣроятность остаться въ живыхъ, или умереть, одна и таже для каждаго возраста, получаемъ, отыскавъ въ таблицѣ половинное число живыхъ даннаго возраста. По таблицѣ указаній вѣроятной жизни, получаемъ таблицу указаній вѣроятныхъ возрастовъ.

Для того, чтобъ избѣжать новой подробной таблицы съ указаніями для каждаго года возраста, мы приводимъ данныя по годично до 10-ти лѣтъ и затѣмъ за годы черезъ пятилѣтія, но при этомъ для удобства отысканія нужныхъ указаній для годовъ, о которыхъ у насъ не упоминается, мы приводимъ двѣ вспомогательныя таблицы: 1) числа лицъ, имѣющихъ менѣе лѣтъ каждаго изъ слѣдующихъ одинъ за другимъ возрастовъ и 2) числа лицъ, имѣющихъ лѣтъ болѣе извѣстнаго возраста. Зная способъ полученія данныхъ о средней и вѣроятной жизни, на основаніи этихъ таблицъ, легко получить нужныя цифры.

Выводы изъ таблицы смертности для Орловскаго уѣзда.

Лѣта.	Итогъ лицъ имѣющихъ менѣе лѣтъ		Итогъ лицъ имѣющихъ болѣе лѣтъ		Средняя жизнь.		Средній возрастъ.		Вѣроятная жизнь.		Вѣроятный возрастъ.	
	м. п.	ж. п.	м. п.	ж. п.	м. п.	ж. п.	м. п.	ж. п.	м. п.	ж. п.	м. п.	ж. п.
0	0	0	21908	25768	22,41	26,27	22,4	26,3	5	6	5	6
1	670	685	21238	25083	32,04	36,96	33,0	39,0	31	42	32	43
2	1268	1314	20640	24454	34,82	39,16	36,8	41,2	32	46	34	48
3	1829	1914	20079	23854	36,08	40,06	39,1	43,1	39	49	42	52
4	2346	2477	19562	23281	37,90	41,64	41,9	45,6	39	50	43	54
5	2829	3007	19079	22761	39,74	43,26	44,7	48,3	43	50	48	55
6	3275	3499	18633	22269	42,00	45,49	48,0	51,5	42	50	48	56
7	3707	3965	18201	21803	42,35	47,02	49,4	54,0	48	50	55	57
8	4162	4453	17746	21315	39,23	43,92	47,2	51,9	46	48	54	56

Лѣта.	Итогъ лицъ имѣющихъ менѣе лѣтъ		Итогъ лицъ имѣющихъ болѣе лѣтъ		Средняя жизнь		Средній возрастъ.		Вѣроятная жизнь.		Вѣроятный возрастъ.	
	м. п.	ж. п	м. п.	ж. п.	м. п.	ж. п.	м. п.	ж. п.	м. п.	ж. п.	м. п.	ж. п.
9	4630	4974	17278	20794	37.16	40,21	46,2	49,2	44	46	53	55
10	5074	5467	16834	20301	38,13	41.43	48,1	51,4	45	46	55	56
15	7054	7647	14854	18121	38,29	45,50	53,3	60,5	41	43	56	58
20	9003	9840	12905	15928	33.70	36,59	53,7	56,6	36	37	56	57
25	10938	12087	10969	13681	31,43	30,70	56,4	55,7	32	32	57	57
30	12653	14326	9255	11442	26,60	26,00	56,6	56,0	26	27	56	57
35	14212	16307	7696	9461	26,33	26,18	61,3	61,2	27	26	62	61
40	15732	18175	6176	7593	19,82	20,27	59,8	60,3	22	21	62	61
45	17066	19907	4842	5861	19,34	18,36	64,3	63,4	18	18	63	63
50	18286	21514	3622	4254	14,75	18,66	64,8	68,7	13	12	63	62
55	19445	22952	2463	2816	11,31	10,64	66,3	65,6	11	10	66	55
60	20297	23990	1611	1778	10,28	9,07	70,3	69,1	10	9	70	69
65	20986	24793	922	975	8,06	7,44	73,1	72,4	7	6	72	71
70	21477	25322	431	446	4,89	5,29	74,9	75,3	5	5	75	75
75	21754	25599	154	169	3,22	3,78	78,2	78,8	3	3	78	78
80	21872	20721	36	47	4,00	3,37	84,0	83,4	4	4	84	84
	21908	25768	0	0								

Сравнимъ нѣкоторыя числа настоящей таблицы съ подобными же для другихъ мѣстностей.

Продолжительность вѣроятной жизни въ различныхъ возрастахъ по разнымъ таблицамъ смертности.

	Для новорожденныхъ		5		10		20		40		90		75 л.	
	м. п.	ж. п.	м. п.		ж. п.		м. п.		ж. п.		м. п.		м.	ж.
Орловскій уѣздъ	5 —	6	43—50		45—46		36—37		22—21		10— 9		3—3	
Россія (Буняковск.)	24 —	28	50—51		47—48		39—40		24—26		12—13		6—6	
Россія (К. Андреев.)	15 —	18	40—42		38—39									
Россія (1843 г. Зернова и Бруна)	4	—	40		40		34		22		11		6	
Англія (Фарръ). .	46	—	56		53		44		29		14		6	
Лондонъ (1852 год. Смартъ). .	4	—	35		33		27		18		11		—	

Орловскій уѣздъ находится въ настоящую пору почти въ такихъ же неблагопріятныхъ условіяхъ, въ какихъ находился 25 лѣтъ назадъ Лондонъ, или въ какихъ вообще можетъ быть было населеніе въ Россіи въ сороковыхъ годахъ. Въ пятидесятыхъ годахъ, по вычисленію г. Андреева вѣроятность жизни новорожденныхъ измѣнилась къ лучшему, а далѣе смертность въ Россіи уменьшалась все значительнѣе. Число показывающее вѣроятность жизни для новорожденнаго въ Орловскомъ уѣздѣ говоритъ о крайней ненормальности жизни мѣстнаго населенія. Число это такъ поразительно, что нельзя примѣнить къ нему никакого сообразнаго ему сравненія; мы только видимъ, что новорожденный въ Орловскомъ уѣздѣ при вступленіи въ жизнь встрѣчаетъ въ девять разъ болѣе препятствій, чѣмъ новорожденный въ Англіи, что препятствія эти въ пятеро сильнѣе, чѣмъ вообще въ Россіи, но затѣмъ, рядъ сопостановленій уже прерывается и мы видимъ только, что опасности окружающія новорожденнаго вѣроятно неисчислимы. Очевидно, если мы пожелаемъ измѣнить условія жизни населенія уѣзда, то вниманіе должно быть обращено и на экономическій бытъ и на санитарную обстановку жилищъ и проч., и на повышеніе уровня образованія и т. д. По важности разсматриваемаго дѣла, вполнѣ полезно знать, въ цѣломъ ли уѣздѣ условія жизни безразлично дурны, или же одни мѣстности отличаются болѣе

неблагопріятными условіями, чѣмъ другія. Для частей уѣзда болѣе достовѣрную таблицу смертности мы можемъ составить только для первыхъ восьми лѣтъ человѣческой жизни; но намъ въ настоящемъ случаѣ—для опредѣленія неблагопріятной обстановки жизни дѣтей—достаточно и такихъ данныхъ; поэтому мы приводимъ здѣсь начала таблицъ смертности для трехъ частей уѣзда, составленныя по способамъ Цейнера и Буняковскаго, чтобы не могло быть и сомнѣнія въ достовѣрности фактовъ.

Таблица смертности для частей Орловскаго уѣзда.

(По способу Буняковскаго).

	Южная часть.				Средняя часть.				Сѣверная часть.			
	муж. п.		жен. п.		муж. п.		жен. ж		муж. п.		муж. п.	
	Остающ. въ живыхъ.	Умершихъ.	Остающ. въ живыхъ.	Умершихъ.	Остающ. въ живыхъ.	Умершихъ.	Остающ. въ живыхъ.	Умершихъ.	Остающ. въ живыхъ.	Умершихъ.	Остающ. въ живыхъ.	Умершихъ.
0	1000		1000		1000		1000		1000		1000	
1	598	402	635	365	626	374	680	320	683	317	741	259
2	552	46	589	46	584	42	636	44	635	48	695	46
3	528	24	566	23	562	22	611	25	606	29	665	30
4	511	17	550	16	543	19	590	21	588	18	642	23
5	499	12	539	11	531	12	576	14	581	7	630	12
6	491	8	529	10	522	9	566	10	569	12	620	10
7	483	8	522	7	514	8	559	7	562	7	612	8
8	478	5	517	5	509	5	554	5	558	4	607	5

Таблицы смертности для разныхъ частей Орловскаго уѣзда.

(По способу Цейнера).

	Южная ч.		Средняя ч.		Сѣверная ч.	
	м. п.	ж. п.	м. п.	ж. п.	м. п.	ж. п.
0	1000	1000	1000	1000	1000	1000
1	598	580	626	680	683	741
2	557	600	623	649	718	681
3	524	551	573	614	622	664
4	482	524	507	562	581	614
5	437	534	423	460	597	622
6	414	493	391	412	530	573
7	393	458	455	458	461	498
8	432	457	467	497	487	514

Пользуясь этими таблицами и графическимъ рисункомъ (№ XXV), можно заключать, что вѣроятность жизни въ дѣтскіе годы тѣмъ большая, чѣмъ мѣстность въ уѣздѣ сѣвернѣе. Вѣроятная жизнь новорожденнаго мальчика —по таблицѣ составленной по способу Буняковскаго—въ южной части— *пять* лѣтъ, въ средней—*девять*, въ сѣверной же—значительно выше восьми, вѣроятно лѣтъ до 15—20-ти. По таблицѣ, сост. по Цейнеру, жизнь новорожденнаго: въ южной части 3—4 г., въ средней—4—5 л., въ сѣверной—6—7 лѣтъ. Жизнь дѣвочекъ находится въ значительно болѣе выгодныхъ условіяхъ, и наиболѣе благопріятныя выводы получаются для жизни женщинъ сѣверной части; числа таблицы смертности для послѣдней части благопріятнѣе, чѣмъ числа таблицы смертности для всей Россіи, именно къ 8 лѣтнему возрасту изъ 1000 родившихся остается въ живыхъ женщинъ въ Россіи 588, а въ сѣверной части Орловскаго уѣзда (по таблицѣ сост. по способу

Кривыя смертности въ дѣтскомъ возрастѣ для разныхъ частей Орловскаго уѣзда (вычисл. по способу Буняковскаго).

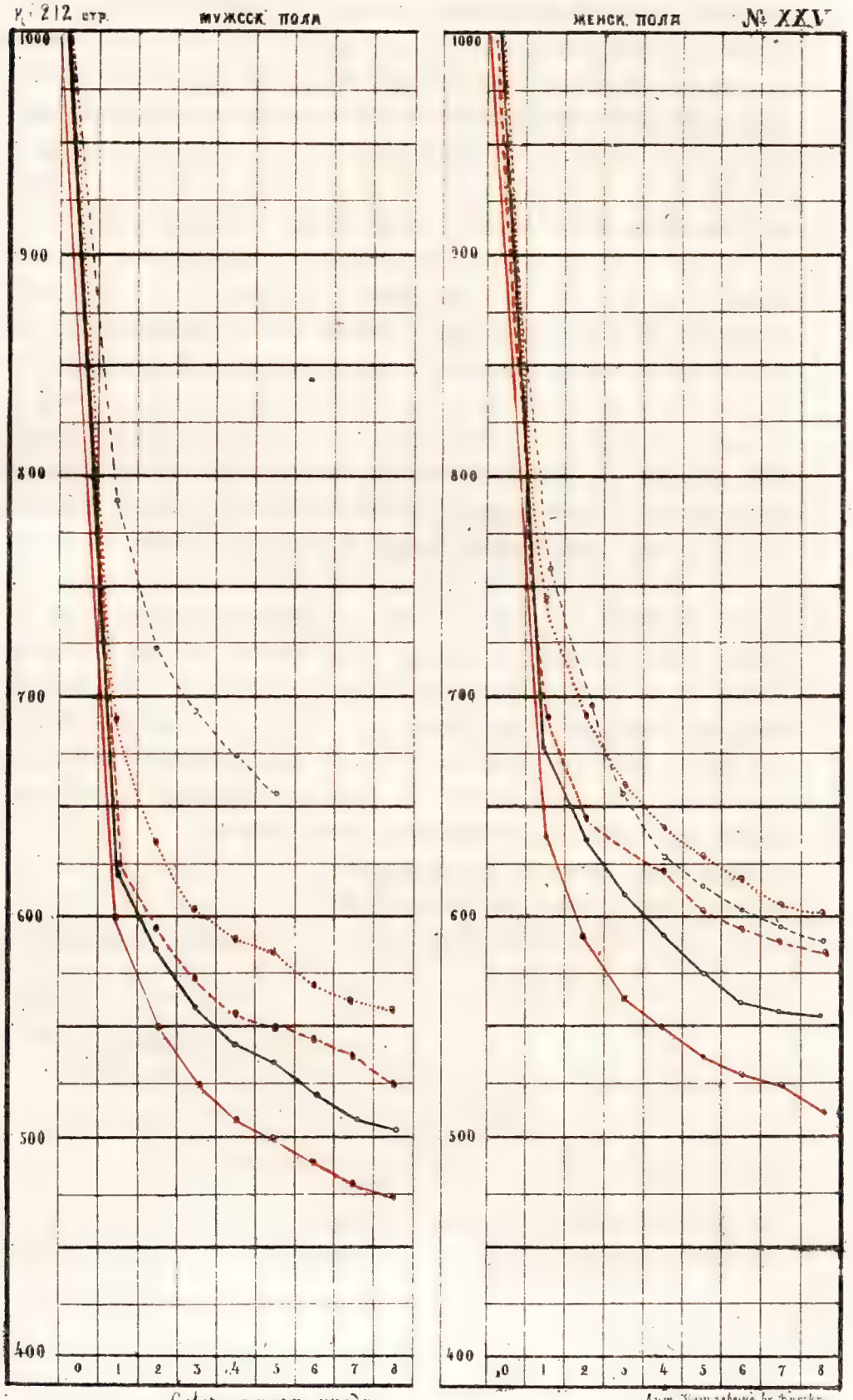

Буняковскаго)—607. Въ сѣверной части и для мужескаго пола получаются сравнительно большія числа, болѣе подходящія къ числамъ таблицы для Россіи; изъ 1000 родившихся остается въ живыхъ къ 8-ми лѣтнему возрасту мужчинъ въ сѣверной части Орловскаго уѣзда 558, въ Россіи въ 1870 году—580, а въ 1862 г.—567 человѣкъ.

Такимъ образомъ, самыя дурныя условія жизни должны существовать преимущественно въ южной части уѣзда, тамъ изъ 1000 родившихся мальчиковъ къ первому же году уже остается менѣе шестисотъ человѣкъ, а къ восьми годамъ только 478 мальчиковъ и 517 дѣвочекъ, вычисляя по способу Буняковскаго; при вычисленіи же по способу Цейнера выводы получаются еще болѣе неблагопріятные, именно въ южной части изъ 1000 родившихся каждаго пола въ отдѣльности къ 8-ми лѣтнему возрасту остается въ живымъ 432 мальчика и 457 дѣвочекъ. Вообще приведенныя здѣсь таблицы смертности для частей уѣзда весьма поучительны при всей ихъ краткости.

Возвращаемся еще разъ къ таблицѣ смертности общей для уѣзда. Выводы вѣроятной жизни для возрастовъ, начиная съ 5 лѣтъ, для Орловскаго уѣзда, уже значительно приближаются къ выводамъ таблицъ смертности для другихъ мѣстностей, какъ это ясно видно изъ сопоставленій приведенныхъ выше. Относительно средней жизни населенія мы можемъ заключать, что

Средняя жизнь по разнымъ таблицамъ смертности.

	Новорожден.		5-ти лѣтъ.		10-ти лѣтъ.	
	м. п.	ж. п.	м. п.	ж. п.	м. п.	ж. п.
Въ Орловскомъ уѣздѣ. . .	22,41	26,27	39,74	43,26	38,13	41,43
— Россіи (Буняковскаго) .	30,87	32,45	46,23	47,06	44,17	44,94
— Россіи (Андреева 1850—1861 г.). . .	25,56	26,81	39,32	40,38	37,45	38,51
— Россіи (Бруна) . .	20,67	—	38,49	—	38,31	—
— Бельгіи (Кетле 1856 г.)	37,42	38,95	46,46	47,06	43,80	44,76

Изъ настоящаго сопоставленія чиселъ для различныхъ мѣстностей и годовъ видно, что средняя жизнь въ Орловскомъ уѣздѣ во-

обще для всѣхъ возрастовъ до 10-ти лѣтъ оказывается ниже, чѣмъ въ Россіи, какъ для послѣдней вычислено г. Буняковскимъ; но если принять во вниманіе числа, полученныя г. Андреевымъ для населенія Россіи въ 1850—1861 годахъ, то числа для Орловскаго уѣзда будутъ сходными съ числами для Россіи за 15—20 лѣтъ назадъ.

Затѣмъ, для множества различныхъ соображеній, для которыхъ нужны данныя о населеніи, можетъ весьма удовлетворительно служить самая таблица смертности для Орловскаго уѣзда и подробные выводы изъ этой таблицы; а потому мы, уяснивъ въ достаточной и возможной мѣрѣ всѣ данныя о народонаселеніи, здѣсь заканчиваемъ предпринятый нами настоящій трудъ. Повторять вновь выводы, сдѣланные ранѣе по каждому отдѣлу изслѣдованія, не представляется необходимости. Другое дѣло, еслибъ мы сочли необходимымъ сдѣлать сопоставленіе данныхъ о движеніи народонаселенія съ подробностями состоянія экономическаго быта и проч.; тогда бы пришлось, для взаимнаго уясненія различныхъ особенностей быта населенія, возстановить большую часть фактовъ, характеризуемыхъ общимъ названіемъ— движенія населенія, на которые было указано въ разныхъ мѣстахъ книги. Но это возможно сдѣлать только тогда, когда статистика разныхъ сторонъ жизни мѣстнаго населенія будетъ разработана съ надлежащей полнотой и достовѣрностію, притомъ, желательная работа послѣдняго рода уже не относится къ спеціальности настоящаго изслѣдованія; а потому мы и ограничиваемся лишь выраженіемъ надежды, чтобы начатыя статистическія работы, въ виду ихъ важности для знакомства съ краемъ, вызовутъ въ обществѣ желаніе помочь имъ и найдутъ подражателей въ средѣ мѣстныхъ жителей.

ПРИЛОЖЕНІЯ.

Наличное населеніе Орловскаго уѣзда

по IV ревизіи 1782 г.

(извлеченіе изъ ревизкихъ сказокъ—V ревизіи,—находящихся въ Вятской казенной палатѣ).

Волости, вотчины, десятки и пр.	Черносошныхъ.		Экономическихъ.		Ландмилицкихъ.	
	м. п.	ж. п.	м. п.	ж. п.	м. п.	ж. п.
Шульдюжскихъ починковъ (нынѣ Боровицкая вол.)	778	851	—	—	—	—
Верховская	1199	1341	—	—	—	—
Пинюжанскихъ починковъ	110	115	—	—	—	—
Верходворская	654	619	—	—	—	—
Великорѣцкая	199	214	—	—	34	38
— Богоявленской вотчины	771	772	—	—	—	—
Романовскихъ починковъ	313	342	—	—	—	—
Пышакская	—	—	—	—	46	63
Гороховская	612	633	—	—	115	134
Комаровскихъ починковъ	1037	1109	176	172	8	11
Истобенскаго тяглаго стана	1164	1196	—	—	109	114
— Заоградной монастырской слободки	—	—	68	61	—	—
Шалѣговская	854	884	—	—	196	198
Пустошенская	793	886	—	—	—	—
Илганская: Илганскаго десятка	1582	1723	—	—	28	35
— десятковъ Багаевскаго, Єабаевскаго и Нор.	881	892	—	—	—	—
— — — Бутырскаго, малаго Бутырскаго	635	725	—	—	—	—

Волости, вотчины, десятки и пр.	Черносошныхъ.		Экономическихъ.		Ландмилицкихъ.	
	м. п.	ж. п.	м. п.	ж. п.	м. п.	ж. п.
— десятковъ Чежеговскаго . .	254	266	—	—	—	—
— — — Коршинскаго . .	496	564	—	—	—	—
Березовскаго, тягла Адышевскаго десятка	429	486	—	—	10	13
Ивкинская.	—	—	470	563	—	—
Тохтинская, Тохтин. половины.	1114	1226	—	—	—	—
— Кленовицкой половины . .	1048	1055	—	—	—	—
Касинская.	1175	1243	346	336	—	—
— Липовскаго и Лемешин дес.	859	862	—	—	—	—
Колковская	2132	2255	—	—	124	126
Орловскаго тяглаго стана . . (послѣ Лукинская, Лев. вол.)	2059	2095	—	—	104	105
Подрѣльская (въ двухъ участк.).	1512	1574	—	—	184	179
Пищальская	1041	1066	1144	1158	—	—
— отхожаго Хлыбовскаго дес.	178	208	—	—	—	—
Русановская, оброчнаго стана .	2211	2329	—	—	99	104
Слудская	828	859	—	—	—	—
Спасская (въ трехъ участкахъ).	1722	1890	—	—	—	—
Быстрицкая	552	585	—	—	—	—
— Камешницкаго десятка . .	391	413	—	—	101	101
Чудиновская	96	105	—	—	102	108
Верхошижемская вотчина . .	1318	1527	607	641	6	5
— Архіерейской вотчины . .	1311	1411	—	—	—	—

Наличное населеніе Орловскаго уѣзда.

по V ревизіи 1796 г.

(по ревизскимъ сказкамъ)

Волости, вотчины и проч.	Черносошныхъ.		Экономическихъ.		Ландмилицкихъ.	
	м. п.	ж. п.	м. п.	ж. п.	м. п.	ж. п.
Шульдюжскихъ починковъ . .	850	991	—	—	—	—
Верховская	1306	1521	—	—	—	—
Пинюжанскихъ починковъ . .	174	169	—	—	—	—
Верходворская.	713	798	—	—	—	—
Великорѣцкая.	223	242	—	—	40	34
— Богоявленской вотчины . .	776	868	—	—	—	—
Романовскихъ починковъ . .	320	407	—	—	—	—
Пышакская	—	—	—	—	58	77
Гороховская	628	683	—	—	139	144
Комаровскихъ починковъ . .	1103	1295	166	181	16	10
Истобенскаго тяглаго стана . .	1210	1276	—	—	121	142
— Заоградной монастырской слободки	—	—	71	70	—	—
(и вновь причислено, по указу 1795 года) . . .	—	—	14	10	—	—
Шалѣговская	822	996	1	—	187	217
Пустошенская.	819	1016	—	—	—	—
Илганская: Илганскаго десятка .	1826	2036	—	—	32	31
— Багаевскаго, Сабаевскаго и Норинскаго	853	952	—	—	—	—
— Бутырскаго, малаго Бутырскаго	719	838	—	—	—	—

Волости, вотчины и проч.	Черносошныхъ.		Экономическихъ.		Ландмилицкихъ.	
	м. п.	ж. п.	м. п.	ж. п.	м. п.	ж. п
— Чежеговскаго	248	274	—	—	—	—
— Коршинскаго	522	637	—	—	—	—
Березовскаго тягла, Адышевскаго десятка	440	523	—	—	—	—
Ивкинская.	—	—	593	717	—	—
Тохтинская, Тохтинской полов.	1192	1292	—	—	—	—
— Кленовицкой половины . .	1113	1183	—	—	—	—
Касинская.	1286	1405	379	403	—	—
— Липовскаго и Лемешинскаго десятка	907	922	—	—	—	—
Колковская.	2240	2491	—	—	146	138
Орловскаго тяглаго стана . .	2104	2298	—	—	114	135
Подрѣльскаго	1515	1660	—	—	199	194
Пищальская	1079	1145	1172	1269	—	—
— Отхожаго Хлыбовск. десят.	174	221	—	—	—	—
Русановская	2258	2552	—	—	104	119
Слудская	946	1059	—	—	—	—
Спасская	1728	1970	—	—	—	—
Быстрицкая	519	582	—	—	103	117
— Камешницкаго десятка . .	431	459	—	—	—	—
Чудиновская	107	117	—	—	116	142
Верхошижемская	1615	1941	678	768	9	6
— Архіерейской вотчины . .	1525	1676	—	—	—	—

№ 3-й.

Наличное населеніе Орловскаго уѣзда

по V и VI ревизіямъ

по составу волостей бывшему въ 1811 г.

ВОЛОСТИ.	Душъ мужескаго пола.	
	V ревизія.	VI ревизія.
Верховская	2004	2556
Верходворская	1005	1376
Великорѣцкая	1499	1800
Чудиновская	3013	3188
Гороховская	1005	1142
Комаровская	1001	1226
Зашижемская	2653	3306
Истобенская	1500	1674
Шалѣговская	1500	1787
Илганская	2967	3527
Верхошижемская	1500	1826
Ивкинская	2872	3402
Тохтинская	2500	3050
Касинская	2002	2322
Верхолиповская	1000	1113
Коршинская	2495	3128

ВОЛОСТИ.	Душъ мужескаго пола.	
	V ревизія.	VI ревизія.
Колковская	2005	2358
Лукинская	1482	1833
Русановская	2008	2400
Захвощевицкая	1000	1238
Подрѣльская	1880	2159
Пищалѣская	2497	2899
Слудская	1000	1340
Спасская	1500	1640
Камешницкая	2041	2346
Ярковская	1501	1797
Итого . .	47449	56446

Наличное населеніе Орловскаго уѣзда.

по VI ревизіи 1811 года,

мужское, переписи женскаго пола не было.
(изъ ревизскихъ сказокъ)

ВОЛОСТИ.	Всѣхъ Черносошныхъ вообще.	Въ отдѣльности.			
		Черносошныхъ.	Ландмилицкихъ	Экономическихъ.	Половниковъ.
Боровицкая	1393 (2556)	1389	4	—	—
Верховская *) . .	1548 (1376)	1215	77	—	256
Верходворская . . .	1587 (1800)	1365	—	222	—
Великорѣцкая . . .	1423	1335	88	—	—
Чудиновская	3188	3042	146	—	—
Пышакская	1392	1386	6	—	—
Гороховская	1142 (1226)				
Комаровская	1106	1106	—	—	—
Зашижемская . . .	3306				
Истобенская	1674	1429	142	103	—
Шалѣговская . . .	1785 (3527)	1728	57	—	—
Илганская	2381	2324	12	—	45
Верхошижемская. . .	1826				

*) Одни цифры показываютъ число душъ по VI ревизіи по составу волостей, какое приняли послѣднія ко времени VII ревизіи, другія (въ скобкахъ)—по составу волостей, бывшему во время VI ревизіи.

ВОЛОСТИ.	Всѣхъ Черносошныхъ вообще.	Въ отдѣльности.			
		Черносошныхъ.	Ландмилицкихъ	Экономическихъ	Половниковъ.
Тетюковская. . . .	1827 (3402)	1803	22	2	—
Ивкинская	3389	1137	—	2252	—
Кленовицкая	1253	1253	—	—	—
Тохтинская	3050				
Касинская	2322	1741	—	581	—
Верхолиповская . . .	1113	1033	—	80	—
Коршинская	3128				
Колковская	2358	2259	—	—	—
Лукинская	1846	1740	106	—	—
Русановская	2400	2299	101	—	—
Захвощевинская . . .	1237	1208	29	—	—
Подрѣльская	2159 (2899)	1938	221	—	—
Пищальская	2902	1610	21	1271	—
Слудская	1340 (1640)				
Спасская	1543	1456	—	87	—
Быстрицкая	(2346)				
Ярковская	1797	1424	13	360	—

Наличное населеніе Орловскаго уѣзда.

по VII ревизіи, 1816 г.

(изъ ревизскихъ сказокъ).

Волости.	Всѣхъ душ. вообще.		Въ отдѣльности.						Семей.		
	муж. пола.	жен. пола.	Черносошныхъ.		Ландмилицкихъ.		Экономическихъ.		Черносошныхъ.	Ландмилиц	Экономическихъ.
			м. п.	ж. п.	м. п.	ж. п.	м. п.	ж. п.			
Боровицкая .	1396	1710	1389	1695	7	15	—	—	489	2	—
Верховская. .	1471	1846	1155	1450	74	95	—	—	434	28	—
	тяг	лыхъ	242	301					87		
Верходворская	1523	1894	1327	1670	—	—	196	224	510	—	71
Великорѣцкая.	1364	1551	1275	1474	89	77	—	—	410	23	—
Чудиновская .	2923	3418	2787	3255	136	163	—	—	1041	50	—
Пышакская. .	1326	1704	1321	1695	5	9	—	—	456	3	—
Гороховская .	1064	1311	857	1011	138	198	69	102	304	54	28
Комаровская .	1153	1431	1044	1309	—	—	109	122	356	—	37
Зашижемск. *)	3590?	4412?	1133	1391	337?	400?	2120	2621	680	35	419
Истобенская .	1685	2002	1431	1688	148	187	106	127	529	50	39
Шалѣговская .	1805	2118	1745	2044	58	71	2	3	610	22	1
Илганская . .	2279	2648	2229	2579	12	15	—	—	839	5	—
			(пол	овн.)					пол	ов.	
			38	54					16		
Верхошижем. .	1475	1769	1475	1769	—	—	—	—	526	—	—
Тетюковская .	1800	2180	1772	2150	25	26	3	4	618	7	1
Ивкинская . .	3337	4044	1177	1405	—	—	2160	2639	440	—	373

*) Книги ревизскихъ сказокъ этой волости не полны, послѣдніе листы оторваны, здѣсь сдѣланы приблизительныя добавленія.

Волости.	Всѣхъ душ. вообще.		Въ отдѣльности.						Семей.		
	муж.	жен.	Черносошныхъ.		Ландмилицкихъ.		Экономическихъ.		Черносошныхъ.	Ландмилиц.	Экономическихъ.
	пола.	пола.	м. п.	ж. п.	м. п.	ж. п.	м. п.	ж. п.			
Кленовицкая .	1201	1381	1201	1381	—	—	—	—	372	—	—
Тохтинская. .	1694	1900?	1694	1900	—	—	—	—	551	—	—
Касинская . .	2200	2440	1638	1846	—	—	562	594	523	—	181
Верхолиповск .	1043	1219	960	1123	—	—	83	96	349	—	30
Коршинская .	2422	2600	2422	2600	—	—	—	—	880	—	—
Колковская *)	2338?	2605?	2135	2400	203?	205?	—	—	768	35	—
Лукинская . .	1776	2094	1667	1977	109	117	—	—	622	35	—
Русановская .	2315	2618	2213	2497	102	121	—	—	756	31	—
Захвощевицк. .	1123	1027	1094	1017	29	20	—	—	368	10	—
Подрѣльская .	2081	2239	1875	1983	206	256	—	—	674	83	—
Пищальская .	2893	3257	1600	1791	23	28	1270	1438	523	8	446
Слудская. . .	1133	1293	1133	1293	—	—	—	—	463	—	—
Спасская . .	1588	1824	1406	1634	86	85	96	105	561	29	33
Быстрицкая .	2308	2690	1722	1947	230	300	356	443	624	95	148
Ярковская . .	1775	2204	1414	1735	12	11	349	458	495	4	120
Всего . .	56081	65439	46571	54064	2029	2399	7481	8976	16874	609	1927

*) Книги ревизскихъ сказокъ этой волости не полны, послѣдніе листы оторваны, здѣсь сдѣланы приблизительныя добавленія.

Наличное населеніе Орловскаго уѣзда

по VIII ревизіи 1834 г.

(по окладной книгѣ)

ВОЛОСТИ.	Всѣхъ вообще душъ мужеск. пола.	Въ отдѣльности.			
		Черносошных	Ландмилицкихъ	Тяглыхъ.	Экономическихъ
Боровицкая. . . .	1664	1660	4	—	—
Верховская . . . . Верходворская . . .	4180	3710	130	340	—
Великорѣцкая . . . Пышакская	3175	3069	106	—	—
Гороховская . . . Комаровская . . .	2824	2408	158	—	258
Зашижемская . . .	4084	1453	—	—	2631
Истобенская . . . Шалѣговская . . .	4181	3799	249	—	133
Илганская . . . . Тетюковская . . .	4135	4103	25	—	7
Ивкинская	4227	1462	—	—	2765
Кленовицкая . . . Тохтинская	3479	3479	—	—	—

ВОЛОСТИ.	Всѣхъ вообще душъ мужеск. пола.	Въ отдѣльности.			
		Черносошныхъ.	Ландмилицкихъ	Тяглыхъ.	Экономическихъ
Касинская . . . . . Верхолиповская . .	3578	2849	—	—	729
Коршинская. . . .	3862	3832	30	—	—
Колковская.	2814	2685	129	—	—
Лукинская . . . . . Захвощевицкая. . .	3547	3484	63	—	—
Подрѣльская . . .	2489	2242	247	—	—
Пищальская . . .	3354	1873	30	—	1451
Русановская . . .	2681	2562	119	—	—
Слудская	1547	1547	—	—	—
Спасская . . . . . Быстрицкая . . .	4802	3830	394	—	578
Чудиновская . . .	3499	3339	160	—	—
Ярковская . . . . . Верхошижемская . . .	4376	3683	17	—	676
Всего . .	68498	57079	1861	340	9228

Наличное населеніе Орловскаго уѣзда.

по X-й ревизіи

и ревизское число душъ въ 1874 году.

ВОЛОСТИ.	ОБЩЕСТВА.	Число селеній.	Душъ м. п. въ 1858 г.	Душъ м. п. въ 1874 г.
Прокопьевская . .		37	1908	1893
Пинюжанская . .		89	1750	1782
Казаковская . .	Боровицкое	61	2391	2379
Верходворская . .	Верховское 1595 д. 49 сел. Сусарское 1606 д. 59 — Верходвор. 1834 д. 44 —	152	5035	5035
Шишкинская . . (Комаровская).	Гороховск. 1700 д. 41 — Тутыринск. 2078 д. 87 —	128	3778	3620
Шараповская . .	Агалаков. 1735 д. 56 — Сусловское 1758 д. 72 —	128	3493	3405
Навалихинская. . (Градабоевская).	Чудиновск. 2005 д. 55 — Шабалинск. 2137 д. 65 —	120	4163	3940
Коврижская . . (Тохтинская).	Пестеревск. 1976 д. 51 — Липняжск. 2137 д. 65 —	116	4113	3972
Голомидовская . . (Подрѣльская).	Давыдовск. 1539 д. 42 — Кривокорыт. 1455 д. 38 —	80	2992	2972
Колковская. . .	Захвощевит. 1503 д. 25 — Кодоловск. 1689 д. 46 — Колковское 1622 д. 47 —	118	4814	4625
Левинская . . . (Лукинская).	Шуклинск. 1897 д. 61 — Казаринск. 1951 д. 54 — Русановск. 1762 д. 51 —	166	5610	5476
Рыбинская . . .	Рыбинское 1746 д. 39 — Камешниц 1541 д 43 —	82	3287	3337

ВОЛОСТИ.	ОБЩЕСТВА.	Число селеній.	Душъ м. п. въ 1858 г.	Душъ м. п. въ 1874 г.
Безсолинская . .	Поломское 1596 д. 49 сел. Салтыковск 1583 д. 42 — Заспеник. 1501 д. 30 —	121	4680	4572
Шалѣговская . . (Коршинская).	Шалѣговск. 1924 д. 50 — Мутовкин. 1209 д. 36 —	86	2433	2401
Спасская . . . (Гавриловская).	Гаврилов. 2300 д. 62 —	62	2300	2190
Истобенская . .		46	2535	2500
Посадская . . . (Пищальская).	Буторовск. 2025 д. 79 — Любимовск. 1909 д. 76 —	155	3934	3665
Смирновская . .	Смирнов. 2851 д. 62 — Верхолип. 1548 д. 41 —	103	4399	3502
Верхошижемская . (Илганская, Солоницинская).	Верхошиж. 1815 д. 34 — Пунгинск. 1751 д. 48 —	82	3606	3006
Кожинская . . . (Зашижемская).	Денисовск. 1796 д. 35 — Дубровское 1477 д. 35 —	70	3273	2851
Лѣсниковская . .		45	1718	1442
Ярковская . . . (Ивкинская).		63	2828	2330
Желтопесковская . (Сосновская).	Мулинское 1818 д. 34 — Фадинское 1816 д. 36 —	70	3634	3054
Поломская . . .	Палтусовск. 1781 д. 45 — Пантелеевс. 1812 д. 37 — Новоселов. 1434 д. 36 —	118	5027	4609
Всего .		2298	83699	78458

Движеніе переселеній въ Орловскомъ уѣздѣ.

Годы.	Исключено ревизкихъ душъ выбывшихъ.			Причислено ревизкихъ душъ прибывшихъ.			Мѣщанъ.	
	Въ свою (Вятскую) губернію *)	Въ другія званія и губерніи.	Итого.	Изъ своей (Вятской) губерніи.	Изъ другихъ званій и губерній.	Итого	Прибыло.	Убыло.
1859	317	77	394	169	29	198	36	39
1860	90	217	307	43	11	54	15	12
1861	298	85	383	70	27	97	14	6
1862	315	51	366	58	41	99	15	10
1863	240	102	342	75	42	117	12	17
1864	482	48	530	75	28	103	—	9
1865	185	298	483	16	29	45	20	1
1866	280	98	378	60	39	99	13	16
1867	191	113	304	26	37	63	8	9
1868	152	12	164	27	3	30	8	13
1869			347			93	7	14
1870			1199			880	15	3
1871			710			188	12	15
1872			455			138	25	
1873			409			157	—	

*) Въ эту рубрику вносятся числа душъ, перечисляемыхъ изъ одной волости въ другую при измѣненіи состава волостей, наприм. для образованія новыхъ волостей и пр.

Числа родившихся въ Орловскомъ уѣздѣ съ 1854 по 1875 годъ.

Годъ.	Въ городѣ.			Въ уѣздѣ.			Всего.		
	м. п.	ж. п.	об. п.	м. п.	ж. п.	об. п.	м. п.	ж. п.	об. п.
1854 . .	87	90	177	4954	4556	9510	5041	4646	9687
раскол:							12	14	26
1855 . .	83	84	167	4707	4287	8994	4790	4371	9161
							12	11	23
1856 . .	67	83	150	4100	3940	8040	4167	4023	8191
							28	30	58
1857 . .	87	58	143	4257	392	8209	4344	4010	8354
							34	36	70
1858 . .	78	67	145	4567	4367	8934	4645	4434	9079
							44	47	91
1859 . .	102	65	167	5723	5315	11038	5825	5380	11205
							24	24	48
1860 . .	70	69	139	5591	5238	10829	5661	5307	10968
							21	28	49
1861 . .	79	62	141	4650	4420	9070	4729	4482	9211
							32	36	68
1862 . .	72	63	135	5370	5110	10480	5442	5173	10615
							36	45	71
1863 . .	50	66	116	4156	3914	8070	4206	3980	8186
							18	14	32
1864 . .	62	51	113	4899	4785	9684	4961	4836	9797
							28	36	64
1865 . .	47	68	115	4880	4720	9600	4927	4788	9715
							35	29	64
1866 . .	58	53	111	4367	4179	8546	4425	4232	8657
							44	41	85
По свѣд. пол. управленій.									
1857 . .	88	58	146	4580	4426	9006			
1859 . .	104	66	170	5644	5275	10919			

Годы.	Въ городѣ.			Въ уѣздѣ.			Всего.		
	м. п.	ж. п.	об. п.	м. п.	ж. п.	об. п.	м. п.	ж. п.	об. п.
1860 . .	70	71	141	5542	5197	10739			
1863 . .	51	62	113	4268	4012	8280			
1867 . .	56	67	123	4998	4927	9925	5054	4994	10048
							47	39	86
1868 . .	51	53	104	4834	4575	9400	4885	4628	9513
							22	25	47
1869 . .	68	58	126	5521	5130	10651	5589	5188	10777
							26	23	49
1870 . .	61	51	112	5169	4894	10063	5230	4945	10175
							35	29	64
1871 . .	50	51	101	5354	5090	10444	5404	5141	10545
							64	75	139
1872 . .	61	64	125	5257	5281	10538	5318	5345	10663
							12	10	22
1873 . .	56	65	121	5700	5371	11071	5756	5436	11192
							20	12	32
1874 . .	47	65	112	5197	5011	10208	5244	5076	10320
							35	32	67
1875 . .									
По свѣд. пол. управленій.									
1866 . .									
1867 . .									
1868 . .									
1869 . .									
1870 . .	—	—	—	5356	5049	10405			
1871 . .	—	—	—	5521	5261	10782			
1872 . .	—	—	—	5263	5280	10542			
1873 . .	—	—	—	5819	5549	11363			

Числа умершихъ въ Орловскомъ уѣздѣ съ 1854 по 1873 г.

Годы.	Въ городѣ.			Въ уѣздѣ.			Всего.		
	м. п.	ж. п.	об. п.	м. п.	ж. п.	об. п.	м. п.	ж. п.	об. п.
1854 . .	65	77	142	3028	3121	6149	3093	3198	6291
1855 . .	77	75	152	3383	3417	6800	3460	3492	6952
1856 . .	62	64	126	2731	2806	5537	2793	2870	5663
1857 . .	55	42	97	2554	2653	5207	2599	2695	5294
1858 . .	79	57	136	4427	4225	8652	4506	4282	8788
1859 . .	64	57	121	4385	4706	9091	4449	4763	9212
1860 . .	63	54	117	3646	3666	7312	3709	3720	7429
1761 . .	65	67	132	4146	4116	8262	4211	4183	8394
1862 . .	57	57	114	2718	2802	5520	2775	2859	5634
1863 прав.	61	60	121	4562	4359	8921	4640	4430	9070
раск.				17	11	28			
1864 . .	59	58	117	4994	5059	10053	5053	5117	10170
1865 . .	57	59	116	3288	3473	6761	3345	3532	6877
1866 прав.	78	65	143	3883	3702	7585	3961	3767	7728
раск.							27	25	52
1867 прав.	52	39	91	2981	3043	6024	3033	3082	6115
раск.							29	25	54
По свѣд. пол. управленій.									
1866 . .	77	65	142	2931	2820	5751			
1867 . .	53	39	92	3000	3071	6071			
1868 . .	57	52	109	4373	4249	8622	4430	4301	8731
							20	26	46

Годы.	Въ городѣ.			Въ уѣздѣ.			Всего.		
	м. п.	ж. п.	об п.	м. п.	ж. п.	об. п.	м. п.	ж. п.	об. п.
1869 . .	110	84	194	5386	5050	1436	5496	5134	10630
							19	27	46
1870 . .	48	57	105	3757	3838	7595	3805	3895	7700
							17	25	42
1871 . .	50	35	85	3227	3069	6296	3277	3104	6381
							86	67	153
1872 . .	68	43	111	4309	4220	8529	4377	4263	8640
							23	27	50
1873 . .	65	56	121	3362	3405	6767	3427	3461	6888
							23	19	41
1874 . .	47	56	103	3692	3613	7305	3739	3669	7408
							75	60	135
1875 . .	57	58	115						
По свѣд. пол. управленій.									
1868 . .	57	52	109	4389	4262	8651			
1869 . .									
1870 . .	49	56	105	3831	3926	7757			
1871 . .	50	35	85	3235	3073	6308			
1872 . .	68	43	111	4344	4248	8592			
1873 . .	65	56	121	3428	3495	6923			
1874 . .	47	56	103	3690	3675	7365			
и раск.				76	58	134			

Движеніе народонаселенія въ Орловскомъ уѣздѣ 1866 г.

	Наличныхъ къ 1-му января 1867 года.		Число браковъ.	Родившихся (безъ мертворожденныхъ).		Умершихъ.		Въ числѣ родившихся было незаконорожден.		Мертворожденныхъ.	
	муж.	жен.		муж.	жен.	муж.	жен.	м.	ж.	м.	ж.
Гор. Орловъ .	1479	1532	17	58	53	78	65	1	3	—	—
дух.	70	65									
Селенія город.											
приходовъ .	5854	6609	125	237	217	272	274	4	9	3	3
раск.	12	31									
Истобен. Троицкой цер.	1629	1880	43	65	72	61	44	1	1	7	2
дух.	7	15									
Истобен. Никол. цер. .	1262	1434	33	63	66	44	41	2	1	2	—
	9	12									
Пищальское .	3901	4446	65	176	184	195	202	4	4	4	7
	24	28									
Коршинское .	1683	1844	60	91	95	77	80	4	1	4	3
	12	9									
Касинское .	2236	2279	58	121	102	111	97	1	2	2	2
	14	18									
Илганское .	3781	4153	103	178	188	193	188	1	5	7	6
	16	21									
Верхошижем.	4054	4336	132	230	219	186	201	4	3	9	8
	19	31									
Верхолишовск.	1546	1682	51	83	93	82	75	2	4	6	2
	20	17									
Верхоивкин.	3586	3933	87	220	195	204	198	—	9	3	5
	21	25									
Козмодемьян.	1132	1228	31	40	50	33	42	3	1	4	2
	7	9									
Воскресенск.	1617	1868	43	90	88	74	91	—	3	3	6
	10	22									
Зашижемское.	2571	2937	56	118	136	104	108	3	3	—	—
	19	19									

	Наличныхъ къ 1-му января 1867 года.		Число браковъ.	Родившихся (безъ мертворожденныхъ).		Умершихъ.		Въ числѣ родившихся было незаконорожден.		Мертворожденныхъ.	
	муж.	жен.		муж.	жен.	муж.	жен.	м.	ж.	м.	ж.
Суводское.	1655 22	1840 12	30	94	58	72	54	1	—	2	3
Ключевское	77	93	1	2	5	4	3	—	—	—	—
Нижнеивкин.	1842	2203	50	106	103	112	107	1	1	4	1
Рябиновское	12	11	1	1	—	—	3	—	—	—	—
Вознесенское	193	232	4	15	16	12	17	—	—	1	—
Великорѣцкое	2601 17	3008 22	55	119	111	104	118	7	6	6	7
Соловецкое	1754 15	1923 13	43	110	82	67	59	7	4	6	3
Чудиновское	2614 15	2965 23	62	121	124	87	88	10	8	—	1
Кленовицкое	1796 17	1964 16	41	91	72	78	75	—	2	6	4
Подрѣльское	3235 10	3814 12	73	139	134	100	121	5	3	3	3
Адышевское	1513 13	1710 10	40	70	73	88	68	3	2	4	1
Тохтинское	2247 7	2545 17	70	107	101	97	98	2	1	—	—
Колковское	2319 19	2739 19	52	122	136	129	109	2	4	7	3
Русановское	2547 11	2928 12	56	102	140	102	74	—	5	5	2
Быстрицкое	1712	1959	49	89	91	83	77	1	2	1	2
дух.	54	20									
раск.	56	44									
Камешницкое	2290 15	2605 19	67	142	112	142	154	5	6	7	4

	Наличныхъ къ 1-му января 1867 года.		Число браковъ.	Родившихся (безъ мертворожденныхъ).		Умершихъ.		Въ числѣ родившихся было незаконорожден.		Мертворожденныхъ.	
	муж.	жен.		муж.	жен.	муж.	жен.	м.	ж.	м.	ж.
Талицкое	2084 12	2422 13	49	109	105	101	65	3	4	5	6
Шалѣговское	1655 11	1966 2	39	83	81	58	65	—	4	3	—
Пустошенское	1505 7	1716 15	39	88	82	71	78	—	2	3	3
Слудское	1640 8	1782 15	34	79	94	66	61	13	13	—	4
Бѣлозерское	1143 5	1349 3	10	28	14	37	17	4	2	2	1
дух.	69	112									
раск.											
Верхораменс.	861	981	21	41	47	23	24	1	9	2	—
дух.	8	8									
раск.	145	160									
Верходворск.	1572 10	1920 15	46	82	90	73	85	1	4	2	—
Поломское	720 6	898 3	20	55	51	24	20	4	2	—	1
Боровицкое	2133 14	2455 17	59	106	109	64	63	9	8	3	2
Березовское	1322 9	1577 15	30	76	61	72	54	2	4	1	2
Верховское	2710 17	3069 29	57	155	129	134	113	4	3	5	6
Пышакское	2189 26	2588 24	55	136	97	109	93	5	7	3	5
Гороховское	2056 11	2288 12	49	111	91	96	58	7	2	1	4
Манастырское	1311 11	1433 14	27	76	65	42	47	4	3	5	1

Движеніе народонаселенія въ Орловскомъ уѣздѣ 1867 г.

	Наличныхъ къ 1-му января 1868 года.		Число браковъ.	Родившихся (безъ мертворожденныхъ).		Умершихъ.		Незаконорожденныхъ.		Мертворожденныхъ.	
	муж	жен.		муж.	жен.	муж.	жен.	м.	ж.	м.	ж.
Гор. Орловъ.	1431	1607	29	56	67	52	39	1	2	2	1
дух.	70	65									
Селенія город. приходовъ	5726	6446	110	247	279	191	188	8	8	12	5
Истобен. Троицкой цер.	1637	1880	31	94	94	46	51	1	—	3	2
дух.	11	15									
Никол. цер.	1264	1454	36	69	67	41	47	2	4	2	—
	7	3									
Пищальское	3941	4463	86	215	211	117	106	5	4	21	2
	23	28									
Коршинское	1733	1935	40	129	120	76	84	1	—	4	3
	12	9									
Касинское	2178	2191	44	132	125	86	67	3	1	1	3
	15	19									
Илганское	3718	4073	68	253	223	153	152	1	6	6	1
	23	20									
Верхошижем.	4086	4387	121	233	258	175	186	7	5	14	3
	19	27									
Верхолинов.	1558	1685	39	102	109	64	72	2	6	5	3
	21	17									
Верхоивкин.	3537	4039	69	233	219	190	204	7	2	10	4
	20	24									
Козмодемьян.	1122	1240	35	61	66	53	41	2	8	4	1
	7	9									
Воскресенское	1631	1847	42	110	91	80	86	3	2	1	1
	9	11									
Зашижемское.	2609	2917	61	146	144	97	101	5	3	3	2
	18	18									
Суводское	1494	1696	48	88	89	70	65	2	1	10	5
	22	12									

	Наличныхъ къ 1-му января 1868 года.		Число браковъ.	Родившихся (безъ мертворожденныхъ).		Умершихъ,		Незаконорожденныхъ.		Мертворожденныхъ.	
	муж.	жен.		муж.	жен	муж.	жен.	м.	ж.	м.	ж.
Ключевское	75	85	—	4	3	4	7	—	—		
Рябиновское	13	10	—	—	—	—	—	—	—		
Нижнеивкин	1864	2152	38	127	117	139	94	4	4	8	3
Вознесенское	194	194	2	16	11	14	8	—	1	1	1
Великорѣцкое	2668 19	2988 25	41	141	122	58	65	—	4	8	2
Соловецкое	1812 16	1957 14	37	97	91	51	55	—	1	6	11
Чудиновское	2638 17	2994 20	56	128	142	71	85		1	3	3
Кленовицкое	1718 19	1985 13	34	95	86	50	62	4	4	1	
Подрѣльское	3235 8	3814 7	46	148	171	89	86	1	3	6	3
Адышевское	1513 11	1710 10	33	101	91	59	42	4	3	4	3
Тохтинское	2257 9	2585 16	46	125	106	55	58	1	4	5	—
Колковское	2327 17	2752 19	43	134	168	59	83	2	3	5	2
Русановское	2526 6	2954 8	61	126	128	69	81	—	2	—	—
Быстрицкое	1746 13	1952 16	34	135	96	63	73	4	4	5	—
раск.	56	44									
Камешницкое	2363 17	2746 18	51	165	168	76	72	2	8	3	6
Талицкое	2070 10	2441 15	42	126	135	63	91	7	2	4	1
Шалѣговское	1694 11	2014 5	44	106	115	74	66	2	2	3	2

	Наличныхъ къ 1-му января 1868 года.		Число браковъ.	Родившихся (безъ мертворожденныхъ).		Умершихъ.		Незаконорожденныхъ.		Мертворожденныхъ.	
	муж.	жен.		муж.	жен.	муж.	жен.	м.	ж.	м.	ж.
Пустошенское	1522 8	1751 16	33	85	99	66	60	3	3	3	2
Слудское . . .	1674 8	1799 15	31	91	77	54	60	4	7	6	3
Бѣлозерское .	1155 4	1380 5	9	40	28	16	20	4	2	2	
раск.	69	112									
Верхораменск	892 9	1007 9	25	59	37	13	17	7	3	2	1
раск.	146	158									
Верходворское	1484 10	1969 9	32	96	104	50	46	11	7	1	
Поломское . .	749 6	921 3	17	48	48	21	23	6	2		3
Боровицкое . .	2173 14	2518 15	44	137	128	59	43	8	6		
Березовское .	1370 9	1622 15	43	82	82	43	35	4	1	4	4
Верховское .	2820 17	3235 29	76	139	158	93	78	1	3	6	7
Пышакское . .	2212 22	2585 25	45	130	133	75	71	7	9	4	4
Гороховское .	2036 13	2329 12	40	123	127	51	67	8	2	3	4
Монастырское	1342 11	1439 14	23	81	59	36	45	2	2	2	2
Трехключин .	13	18	1	1	2	1	1	—	—		

Движеніе народонаселенія въ Орловскомъ уѣздѣ 1868 г.

	Наличныхъ къ 1-му января 1869 года.		Число браковъ.	Родившихся (безъ мертворожденныхъ).		Умершихъ.		Незаконорожденныхъ.		Мертворожденныхъ.	
	муж.	жен.		муж.	жен.	муж.	жен.	м.	ж.	м.	ж.
Гор. Орловъ.	1378 60	1597 64	22	51	53	57	52	1	5	—	—
Селенія город. приходовъ .	5784	6573	141	273	232	325	291	3	4	8	2
Истобенское Троицк. ц.	1683 10	1926 14	26	78	80	75	67	1	5	8	3
Истобенское Николаев. ц.	1284 10	1469 12	27	68	73	71	70	—	—	2	4
Пищальское .	3917 21	4402 27	106	194	175	149	126	2	7	4	4
Коршинское .	1684 12	1928 12	36	112	86	111	106	1	2	4	3
Касинское .	2311 13	2387 17	51	120	113	121	110	2	1	—	7
Илганское .	2417 16	2674 15	84	180	162	159	164	8	1	7	3
Желтопесков.	1345	1398	20	34	35	52	51	—	2	2	1
Верхошижем.	4119 17	4417 30	102	288	228	231	185	5	4	12	11
Верхолиповс.	1537 18	1667 11	43	110	118	62	63	3	4	4	4
Верхоивкинс.	3933 19	3874 26	89	215	214	231	224	8	6	11	6
Козмодемьян.	1100 9	1217 10	26	60	45	49	49	3	2	4	1
Воскресенское	1636 10	1836 15	42	104	103	101	102	—	4	1	4
Зашижемское.	2508 17	2825 17	70	124	152	105	115	—	1	2	2

	Наличныхъ къ 1-му января 1869 года		Число браковъ.	Родившихся (безъ мертворожденныхъ).		Умершихъ.		Незаконорожденныхъ.		Мертворожденныхъ.	
	муж.	жен.		муж.	жен.	муж.	жен.	м.	ж.	м.	ж.
Суводское.	1488 16	1711 13	40	94	103	91	88	4	5	5	1
Въ четырехъ приход. селъ Вятск. уѣзд.	2146	2441	56	133	124	139	121	3	—	—	—
Великорѣцкое	2697 19	3025 22	72	117	126	110	132	—	3	9	9
Соловецкое .	1839 15	1974 16	60	108	89	81	78	4	4	6	2
Чудиновское	2683 18	3040 20	74	138	116	107	102	2	—	4	1
Кленовицкое	1722 13	1974 16	47	96	108	72	93	1	5	4	—
Подрѣльское	3235 10	3814 12	56	168	138	121	123	7	4	5	4
Адышевское	1566 10	1740 7	25	98	86	95	79	2	2	6	2
Тохтинское	2241 8	2529 11	59	106	91	104	116	1	1	5	4
Колковское	2325 13	2763 14	68	138	148	131	112	4	4	4	2
Русановское .	2460 6	2920 7	70	131	139	108	128	1	2	3	3
Быстрицкое .	1761 14	1981 19	32	99	97	128	113	2	1	6	5
раск.	56	44									
Камешницкое	2357 17	2760 17	51	152	153	162	166	3	2	16	4
Талицкое. .	2081 12	2439 14	36	119	95	105	101	3	4	6	3
Шалѣговское	1680 12	2011 6	35	93	94	94	91	2	2	1	5

	Наличныхъ къ 1-му января 1869 года.		Число браковъ.	Родившихся (безъ мертворожденныхъ).		Умершихъ.		Незаконорожденныхъ.		Мертворожденныхъ.	
	муж.	жен.		муж.	жен.	муж.	жен.	м.	ж.	м.	ж.
Пустошенское	1530	1770	41	72	89	80	71	3	1	3	1
	8	15									
Слудское . .	1661	1811	42	81	76	84	82	14	13	7	3
	10	12									
Бѣлозерское	1164	1391	13	24	26	35	37	—	—	5	1
	6	5									
раск.	69	111									
Верхораменс.	1053	1172	19	48	49	34	28	4	7	2	2
	18	8									
раск.	144	148									
Верходворское	1558	2004	57	97	98	86	100	3	3	2	2
	11	16									
Поломское	769	924	22	54	49	31	44	6	1	2	1
	6	3									
Боровицкое	2239	2583	55	135	122	87	87	8	8	3	3
	14	17									
Березовское	1374	1612	28	73	76	50	61	5	2	1	5
	9	19									
Верховское	2856	3381	71	178	169	128	127	4	5	7	9
	18	29									
Пышакское	2255	2590	50	137	114	122	104	5	9	5	2
	15	14									
	18	15									
Гороховское .	2073	2351	53	107	94	77	95	—	2	2	1
	13	12									
Монастырское	1354	1483	36	75	88	68	45	1	1	4	—
	12	13									
Трехключино	14	18	—	13	2	1	2	—	—	—	—

Движеніе народонаселенія въ Орловскомъ уѣздѣ 1869 г.

	Наличныхъ къ 1-му января 1870 года.		Число браковъ.	Родившихся (безъ мертворожденныхъ).		Умершихъ.		Незаконорожденныхъ.		Мертворожденныхъ.	
	муж.	жен.		муж.	жен.	муж.	жен.	м.	ж.	м.	ж.
Гор. Орловъ.	1378	1597	26	68	58	110	84	2	3	2	3
дух.	60	64									
Селенія город. приходовъ	5784	6573	140	299	237	395	338	4	3	11	8
Истобен. Троицкой цер.	1683	1926	162	353	336	318	293	4	10	15	11
	10	11									
Николаев. ц.	1284	1469									
	4	6									
Пищальское	3917	4402									
	19	31									
Коршинское	1678	1907	54	100	127	90	102	—	1	3	2
	12	12									
Касинское	2224	2250	46	140	111	108	84	1	—	4	2
	14	19									
Илганское	2375	2525	51	145	146	134	162	1	1	2	4
	15	13									
Желтопесков.	1345	1398	33	82	86	88	81	4	1	5	3
	13	12									
Верхошижем.	4134	4468	91	272	255	289	261	5	2	17	20
	19	30									
Верхолиповск	1584	1759	37	106	118	96	77	2	2	8	4
	18	13									
Верхоивкинск	3375	3732	93	242	222	241	194	3	3	9	10
	19	24									
Козмодемьян.	1099	1199	20	66	70	52	66	2	—	5	2
	9	9									
Воскресенское	1636	1836	37	122	101	119	88	3	2	4	
	11	19									

	Наличныхъ къ 1-му января 1870 года.		Число браковъ.	Родившихся (безъ мертворожденныхъ).		Умершихъ.		Незаконорожденныхъ.		Мертворожденныхъ.	
	муж.	жен.		муж.	жен.	муж.	жен.	м.	ж.	м.	ж.
Зашижемское	2544 19	2888 19	61	141	131	120	113	5	2	2	5
Суводское	1612 16	1829 10	59	101	99	95	102	4	3	9	5
Въ четырехъ прих. селъ Вятск. уѣзд.	2146	2441	59	143	125	158	138	4	3	—	1
Великорѣцкое	2719 19	3021 20	73	183	117	139	97	4	5	8	2
Соловецкое	1843 15	1981 10	44	115	103	118	104	4	2	4	5
раск.	11	10									
Чудиновское	2679 16	3020 20	60	153	165	140	144	2	8	6	3
Кленовицкое	1741 16	1959 14	58	109	110	92	111	4	5	8	—
Подрѣльское	3223 12	3808 13	69	182	173	194	156	8	2	3	4
раск.	32	67									
Адышевское	1520 10	1691 10	45	84	88	116	127	2	2	2	7
Тохтинское Колковское Русановское Быстрицкое Камешницкое Талицкое	16435	19173	471	2144	1144	1264	1257	34	19	48	30

	Наличныхъ къ 1-му января 1870 года.		Число браковъ.	Родившихся (безъ мертворожденныхъ).		Умершихъ.		Незаконорожденныхъ.		Мертворожденныхъ.	
	муж.	жен.		муж.	жен.	муж.	жен.	м.	ж.	м.	ж.
Шалѣговское											
Пустошенское											
Слудское	1673	1819	40	100	104	70	90	12	15	5	2
	11	13									
Бѣлозерское	1162	1395	16	37	37	26	28	5	5	1	—
	10	8									
раск.	69	111									
Верхораменск	960	1021	23	35	41	32	37	1	4	2	—
раск.	144	148									
дух.	8	8									
Верходворское	1648	2005	56	109	95	90	91	1	7	1	1
	12	14									
Поломское	769	917	17	66	47	48	41	5	3	5	—
	6	4									
Боровицкое	2233	2589	67	153	126	167	141	9	9	6	5
	16	16									
Березовское	1418	1658	39	97	99	78	72	4	3	6	1
	9	21									
Верховское	2893	3427	75	194	185	168	155	5	9	9	3
	19	30									
Пышакское	2246	2590	66	143	142	115	112	2	3	4	4
	15	15									
раск.	18	15									
Гороховское	2073	2420	44	120	109	138	119	2	4	8	8
	14	12									
Монастырское	1375	1507	33	85	83	78	68	3	4	1	2
	11	13									
Трехключинск	14	18	—	—	—	—	1	—	—	—	—

Движеніе народонаселенія въ Орловскомъ уѣздѣ 1870 г.

	Наличныхъ къ 1-му января 1871 года.		Число браковъ.	Родившихся (безъ мертворожденныхъ).		Умершихъ.		Незаконорожденныхъ.		Мертворожденныхъ.	
	муж.	жен.		муж.	жен.	муж.	жен.	м.	ж.	м.	ж.
Гор. Орловъ.	1329	1439	24	61	51	48	57	—	—	—	—
	60	54									
раск.	9	7									
Селенія город. приходовъ .	5743	6454	134	225	258	210	237	10	5	5	6
раск.	12	28									
Истобенское Троицк. ц.	1690	1882	29	94	81	103	90	2	1	4	1
	10	11									
Истобенское Николаев. ц.	1243	1442	22	61	55	66	65	—	2	—	4
	4	6									
Пищальское .	3897	4243	113	210	209	172	163	3	4	11	5
	19	31									
Коршинское .	1698	1899	43	128	111	70	92	3	3	3	5
	16	14									
Касинское .	2224	2250	55	147	95	123	104	3	2	9	2
	9	13									
Илганское .	2375	2525	61	153	168	114	119	2	3	8	8
	10	13									
Желтопесков.	1356	1371	47	85	94	73	73	2	3	3	4
	6	12									
Верхошижем.	4054	4487	100	238	275	187	193	3	2	14	5
	16	30									
Верхолиповс.	1533	1736	28	119	117	114	115	3	7	9	5
	19	13									
Верхоивкинс.	3366	3712	98	235	203	168	179	3	4	11	7
	22	26									
Козмодемьян.	1115	1210	27	58	63	39	35	2	1	4	4
	6	8									
Воскресенское	1630	1839	44	103	107	59	64	1	2	3	2
	15	18									

	Наличныхъ къ 1-му января 1871 года.		Число браковъ.	Родившихся (безъ мертворожденныхъ).		Умершихъ.		Незаконорожденныхъ.		Мертворожденныхъ.	
	муж.	жен.		муж.	жен.	муж.	жен.	м.	ж.	м.	ж.
Зашижемское	2562 20	2899 19	53	140	155	146	159	5	6	3	2
Суводское	1478 16	1676 15	36	91	88	56	69	3	4	8	5
Въ четырехъ приход. селъ Вятск. уѣзд.	2052	2387	60	144	129	93	89	4	1	4	1
Великорѣцкое	2725 19	3015 21	75	155	146	119	138	3	3	4	5
раск.	6	10									
Соловецкое	1828 15	1980 15	48	92	94	82	86	—	4	8	3
раск.	10	10									
Чудиновское	2716 17	3003 22	42	153	138	101	123	2	5	6	6
Кленовицкое	1786 13	2015 13	40	125	125	74	66	6	1	7	3
Подрѣльское	3229 31	3795 68	76	168	122	137	107	10	4	6	2
раск.	9	8									
Адышевское	1528 10	1706 10	51	100	103	48	52	1	5	2	4
Тохтинское	2232 8	2484 14	56	136	113	86	66	2	1	8	4
Колковское	2300 11	2736 10	51	166	130	101	100	3	1	10	4
Русановское	2325 12	2668 13	43	135	146	91	109	2	1	1	5
Быстрицкое	1606 13	1943 18	24	97	70	73	79	1	1	1	2
Камешницкое	2329 18	2684 26	58	150	136	115	115	3	2	9	6

	Наличныхъ къ 1-му января 1871 года.		Число браковъ.	Родившихся (безъ мертворожденныхъ).		Умершихъ.		Незаконорожденныхъ.		Мертворожденныхъ.	
	муж.	жен.		муж.	жен.	муж.	жен.	м.	ж.	м.	ж.
Талицкое. .	1992 9	2241 13	50	118	109	86	95	—	—	2	1
Шалѣговское	1707 7	2011 4	47	103	88	93	95	4	2	7	4
Пустошенское	1526 9	1738 14	48	94	94	77	77	1	1	3	4
Слудское . .	1721 10	1833 12	38	114	90	65	67	14	7	6	1
раск.	3	3									
Бѣлозерское .	1197 8	1418 8	15	38	23	23	18	2	4	2	1
раск.	69	111									
Верхораменск	1054 9	1155 8	25	51	41	21	12	4	6	4	—
раск.	146	148									
Верходворское	1696 12	2038 13	37	122	105	71	80	4	3	6	1
Поломское .	770 5	934 5	21	50	70	42	40	8	6	2	1
Боровицкое .	2264 20	2619 16	59	166	163	75	76	9	7	4	1
Березовское .	1417 11	1680 21	29	86	90	47	43	4	6	5	2
Верховское .	2942 20	2409 27	68	188	161	138	128	5	8	8	5
Пышакское .	2333 16	2681 15	49	142	120	99	91	10	2	1	7
Гороховское .	2087 10	2332 10	49	118	126	64	76	4	2	4	7
Монастырское	1375 11	1516 14	34	70	82	35	53	1	3	1	—
Трехключинск	14	18	—	2	1	1	—	—	—	—	—

Движеніе народонаселенія въ Орловскомъ уѣздѣ 1871 г.

	Наличныхъ къ 1-му января 1872 года.		Число браковъ.	Родившихся (безъ мертворожденныхъ).		Умершихъ.		Незаконорожденныхъ.		Мертворожденныхъ.	
	муж.	жен.		муж.	жен.	муж.	жен.	м.	ж.	м.	ж.
Гор. Орловъ.	1262 61	1393 57	24	50	51	50	35	7	2	—	—
Селенія город. приходовъ.	5746	6548	140	300	243	220	174	4	4	5	1
Истобен. Троицкой цер.	1702 9	1906 12	36	93	93	93	87	1	2	7	2
Истобен. Никол. цер.	1297 5	1474 11	25	74	80	48	48	3	1	1	2
Пищальское	3872 26	4392 27	105	250	227	123	139	4	5	15	5
Коршинское	1690 17	1887 14	48	129	130	92	89	2	3	3	2
Касинское	2263 11	2367 16	64	128	148	81	71	1	3	5	1
Илганское	2228 9	2467 17	57	142	132	106	110	—	1	5	4
Верхошижем.	4057 19	4420 31	99	267	276	171	166	2	5	14	6
Верхолиповск.	1541 24	1738 18	38	121	120	56	52	5	4	6	6
Верхоивкин.	3384 22	3730 29	79	245	208	168	150	6	2	14	6
Козмодемьян.	1172 6	1266 8	25	69	54	27	24	1	2	3	2
Воскресенск.	1626 15	1819 19	47	112	110	65	63	1	1	1	1
Зашижемское.	2571 14	2968 16	62	150	148	83	79	5	2	2	—

	Наличныхъ къ 1-му января 1872 года.		Число браковъ.	Родившихся (безъ мертворожденныхъ).		Умершихъ,		Незаконорожденныхъ.		Мертворожденныхъ.	
	муж.	жен.		муж.	жен	муж.	жен.	м.	ж.	м.	ж.
Суводское	1565 12	1779 13	42	93	103	52	57	—	3	6	8
Желтопесков.	1385 9	1432 13	33	75	76	55	49	—	1	2	—
Въ четырехъ приход. селъ Вятск. уѣзда	2052	2387	53	161	139	98	113	4	6	7	2
Великорѣцкое	2792 20	3061 24	73	126	141	73	77	2	5	6	2
раск.	10	6									
Соловецкое	1864 16	2048 14	57	118	133	58	66	4	2	4	3
Чудиновское	2698 21	3010 22	68	164	140	87	77	4	4	5	3
Кленовицкое	1806 12	2038 14	42	105	105	61	51	1	1	7	4
Подрѣльское	3240 10	3846 9	76	101	89	103	89	6	4	6	3
раск.	31	67									
Адышевское	1558 7	1774 11	27	114	88	80	64	3	2	7	2
Тохтинское	2243 9	2475 12	48	135	126	61	62	2	1	5	4
Колковское	2281 10	2690 11	66	164	138	87	76	1	2	3	4
раск.	15	12									
Русановское	2498 11	2856 15	62	156	147	92	85	—	3	5	4
Быстрицкое	1579 11	2091 18	67	117	139	78	80	2	4	4	2
раск.	56	33									
Камешницкое	2534 18	2925 25	41	166	157	93	99	2	5	8	3

	Наличныхъ къ 1-му января 1872 года.		Число браковъ.	Родившихся (безъ мертворожденныхъ).		Умершихъ.		Незаконорожденныхъ.		Мертворожденныхъ.	
	муж.	жен.		муж.	жен.	муж.	жен.	м.	ж.	м.	ж.
Талицкое. .	2040	2336	40	130	136	63	58	5	5	4	2
	12	17									
Шалѣговское.	1742	1529	46	128	107	76	47	6	2	5	3
	12	8									
Пустошенское	1546	1770	38	104	116	58	72	1	7	6	2
	10	19									
Слудское перм.	1717	1825	48	86	89	72	57	12	11	2	2
рус.	33	42									
	10	13									
Бѣлозерское .	1268	1402	12	22	35	34	21	1	3	1	—
	6	8									
	69	111									
Верхораменск	1054	1155	17	35	37	24	20	1	5	2	—
	9	8									
раск.	146	148									
Верходворское	1713	2076	60	98	106	79	75	5	7	2	3
	12	13									
Поломское .	801	950	22	64	51	41	44	5	2	3	2
	6	8									
раск.	1	1									
Боровицкое .	2347	2685	52	152	141	95	92	11	6	4	—
	20	16									
Березовское .	1477	1722	31	94	78	34	35	2	4	2	2
	11	19									
Верховское .	3118	3553	90	188	135	95	90	3	2	5	2
	21	33									
Пышакское .	2370	2714	69	151	154	62	71	5	8	3	5
	22	30									
Гороховское .	2097	2349	53	131	115	57	49	1	2	2	4
	11	9									
Монастырское	1364	1493	33	94	78	43	40	2	4	6	2
	12	14									
Трехключинс.	15	18	—	2	1	2	1	—	—	—	—

Движеніе народонаселенія въ Орловскомъ уѣздѣ 1872 г.

	Наличныхъ къ 1-му января 1873 года.		Число браковъ.	Родившихся (безъ мертворожденныхъ).		Умершихъ.		Въ числѣ родившихся было незаконорожден.		Мертворожденныхъ.	
	муж	жен.		муж.	жен.	муж.	жен.	м.	ж.	м.	ж.
Гор. Орловъ	1246 54	1351 56	36	61	64	68	43	2	1	—	1
Селенія город. приходовъ	5969	6523	144	266	273	267	251	4	6	10	7
Истобен. Троицкой цер.	1685 9	1920 11	44	92	105	83	84	—	2	11	3
Николаев. ц.	1221 5	1475 10	34	65	73	55	54	1	3	4	2
Пищальское	3946 22	4449 29	115	272	224	174	163	3	4	8	4
Коршинское	1813 16	2043 15	43	112	131	81	78	—	2	7	3
Касинское	2384 11	2512 16	43	135	114	107	97	1		5	3
Илганское	2230 7	2457 18	72	122	161	109	141	1	2	4	8
Желтопесков.	1299 8	1377 14	34	88	88	98	97	3	2	1	4
Верхошижем.	4126 19	4328 30	103	254	237	217	225	4	3	4	5
Верхолипов	1536 23	1720 18	44	110	101	88	81	5	—	2	2
Верхоивкин	3432 21	3692 29	96	193	213	239	280	5	5	13	15
Козмодемьян.	1078 8	1163 7	34	69	57	54	48	2	1	5	4
Воскресенское	1618 12	1834 19	52	103	104	117	126	2	2	4	—
Зашижемское.	2552 14	2980 17	58	161	132	150	134	3	3	2	1

	Наличныхъ къ 1-му января 1873 года.		Число браковъ.	Родившихся (безъ мертворожденныхъ).		Умершихъ.		Въ числѣ родившихся было незаконорожден.		Мертворожденныхъ.	
	муж.	жен.		муж.	жен.	муж.	жен.	м.	ж.	м.	ж.
Суводское. .	1534	1713	37	72	92	65	68	1	1	4	7
	13	17									
Въ четырехъ приход. селъ Вятск. уѣзда	2055	2356	46	152	110	125	105	9	2	9	7
Великорѣцкое	2834	3115	56	150	167	104	127	7	3	6	7
	19	24									
раск.	22	13									
Соловецкое .	1861	2096	41	101	131	98	86	2	1	3	7
	13	14									
Чудиновское .	2733	3016	70	157	168	122	116	2	4	12	2
	16	19									
раск.	1	1									
Кленовицкое .	1837	2068	51	115	121	89	98	3	6	4	6
	15	15									
Подрѣльское .	3240	3846	69	181	167	95	87	13	4	8	2
	10	9									
раск.	31	67									
Адышевское .	1089	1339	46	97	95	75	67	3	2	4	2
	11	11									
Тохтинское .	2258	2506	44	124	142	114	93	2	2	4	4
	10	14									
Колковское .	2292	2401	82	186	164	120	131	1	1	2	4
	10	11									
Русановское .	2530	2888	61	156	135	145	135	3	—	1	4
	13	16									
Быстрицкое .	1802	2030	58	121	115	96	78	4	—	7	2
	16	22									
Камешницкое	1437	2767	61	149	149	117	100	3	5	5	4
	14	26									
Талицкое. .	2096	2411	54	118	122	85	78	1	3	5	5
	11	13									

	Наличныхъ къ 1-му января 1873 года.		Число браковъ.	Родившихся (безъ мертворожденныхъ).		Умершихъ.		Въ числѣ родившихся было незаконорожден.		Мертворожденныхъ.	
	муж.	жен.		муж.	жен.	муж.	жен.	м.	ж.	м.	ж.
Шалѣговское.	1794	2078	46	103	96	95	86	3	2	5	3
	11	9									
Пустошенское	1564	1807	39	92	107	53	72	5	1	4	—
	10	18									
Слудское . .	1728	1834	43	112	112	66	73	10	8	5	6
	11	14									
раск.	3	3									
Бѣлозерское .	1187	1427	11	29	39	29	25	—	2	1	—
	4	6									
раск.	67	111									
Верхораменс.	966	1101	18	48	44	38	31	2	2	3	1
	8	8									
раск.	151	155									
Верходворское	1773	2130	52	120	142	84	88	1	9	1	2
	13	13									
Поломское .	797	959	23	60	68	40	49	2	4	2	2
	6	8									
Боровицкое .	2350	2651	57	142	162	120	139	6	6	10	2
	19	16									
Березовское .	1479	1753	46	78	100	73	72	6	5	4	3
	10	18									
Верховское .	3062	3525	88	204	170	149	129	3	3	7	4
	23	30									
Пышакское .	2394	2829	55	135	159	117	125	4	8	12	5
	21	30									
Гороховское .	2082	2324	45	127	102	87	67	2	5	6	4
	11	10									
раск.	—	2									
Монастырское	1383	1539	34	84	87	68	36	6	—	3	3
	12	13									
раск.	4	3									
Трехключинс.	16	21	—	2	2	1	—	—	—	—	—

Движеніе народонаселенія въ Орловскомъ уѣздѣ 1873 г.

	Наличныхъ къ 1-му января 1874 года.		Число браковъ.	Родившихся (безъ мертворожденныхъ).		Умершихъ.		Въ числѣ родившихся было незаконорожден.		Мертворожденныхъ.	
	муж.	жен.		муж.	жен.	муж.	жен.	м.	ж.	м.	ж
Гор. Орловъ.	1449 61	1597 57	27	56	65	65	56	3	3	2	—
Селенія город. приходовъ .	6125	9640	118	304	292	245	208	4	11	8	2
Истобен. Троицкой цер. .	1720 9	1968 8	39	107	99	55	52	2	1	1	2
Николаев. ц.	1285 4	1508 12	17	69	75	44	51	—	—	—	1
Пищальское .	4074 21	4534 27	76	278	234	169	126	5	—	4	4
Коршинское .	1864 16	2091 14	31	136	95	86	75	4	1	5	4
Касинское .	2196 11	2278 17	45	123	100	73	67	1	—	4	2
Илганское .	2289 9	2505 16	57	153	151	85	111	2	2	4	4
Желтопесков.	1287 7	1374 13	27	90	101	56	73	2	3	3	1
Верхошижем.	4036 20	4410 31	89	268	246	153	174	2	3	17	7
Верхолиповск	1513 19	1697 12	37	111	117	57	78	—	1	2	3
Верхоивкинск	2761 20	3094 29	65	244	219	166	152	1	7	4	6
Козмодемьянс	1052 13	1146 8	27	57	66	41	36	—	1	2	1
Воскресенское	1659 10	1888 19	38	142	114	78	75	2	3	4	1

	Наличныхъ къ 1-му января 1874 года.		Число браковъ.	Родившихся (безъ мертворожденныхъ).		Умершихъ.		Въ числѣ родившихся было незаконорожден.		Мертворожденныхъ.	
	муж.	жен.		м ж.	жен.	муж.	жен.	м.	ж.	м.	ж.
Зашижемское.	2714	3000	57	147	150	91	97	2	1	3	2
	15	19									
Суводское	1548	1738	33	103	105	56	59	3	1	4	3
	14	19									
Въ четырехъ прих. селъ Вятск. уѣзд.	2055	2346	41	155	122	119	113	6	3	10	6
Великорѣцкое	2860	3145	50	150	147	99	100	4	5	7	2
	24	24									
	21	13									
Соловецкое .	1718	1923	41	123	134	64	76	2	3	3	6
	15	14									
Чудиновское .	2800	3039	39	154	150	76	88	6	4	5	3
	19	21									
Кленовицкое.	1894	2083	30	117	124	54	70	1	1	8	4
	11	12									
Подрѣльское .	3442	3993	61	170	175	87	85	5	5	2	2
	5	8									
Адышевское. .	1518	1718	35	131	101	78	71	—	3	7	6
	11	12									
Тохтинское .	2243	2529	41	137	128	87	100	—	2	6	3
	9	14									
Колковское .	2428	2806	47	203	183	91	73	—	2	9	3
	10	13									
Русановское .	2548	2867	59	175	136	110	109	1	1	4	—
	11	14									
Быстрицкое .	1796	2115	40	123	130	85	89	2	1	3	1
	13	18									
раск.	56	44									
Камешницкое	2488	2823	43	169	165	99	110	3	4	7	4
	16	20									
Талицкое. .	2113	2452	34	122	128	76	69	4	5	8	4
	17	16									

	Наличныхъ къ 1-му января 1874 года.		Число браковъ.	Родившихся (безъ мертворожденныхъ).		Умершихъ.		Въ числѣ родившихся было незаконорожденныхъ.		Мертворожденныхъ.	
	муж.	жен.		муж.	жен.	муж.	жен.	м.	ж.	м.	ж.
Шалѣговское.	1843 10	2096 10	35	132	105	56	72	1	2	3	1
Пустошенское	1615 11	1802 22	25	107	96	56	83	1	1	3	5
Слудское . .	1769 11	1868 15	32	100	109	93	76	9	7	8	5
Бѣлозерское .	1187 4	1438 6	15	27	26	17	8	—	1	2	1
Верхораменск.	1005 9	1131 7	16	50	55	23	18	3	3	1	1
Верходворское	1693 12	1988 12	48	125	122	66	70	6	6	6	2
Поломское .	833 6	981 8	16	75	73	24	36	1	6	3	—
раск.	1	—									
Боровицкое .	2409 18	2756 16	51	170	155	74	66	7	4	3	1
Березов перм.	328	384	30	91	90	65	67	3	9	4	3
рус.	1162	1377									
дух.	11	18									
Верховское .	3150 24	3625 32	58	198	206	108	120	5	3	5	6
Пышакское .	2437 26	2793 34	51	168	157	108	86	5	9	3	4
Гороховское .	2128 12	2349 12	45	120	115	57	67	1	2	1	2
Монастырск.	1379 12	1536 15	30	76	75	37	49	2	3	—	3
	4	3									
Трехключин.	15	20	—	—	—	—	—	—	—	—	—

Движеніе народонаселенія въ Орловскомъ уѣздѣ 1874 г.

	Наличныхъ къ 1-му января 1875 года.		Число браковъ.	Родившихся (безъ мертворожденныхъ).		Умершихъ.		Въ числѣ родившихся было незаконорожден.		Мертворожденныхъ.	
	муж.	жен.		муж.	жен.	муж.	жен.	м.	ж.	м.	ж.
Гор. Орловъ.	1353	1539	15	47	65	47	56	2	—	4	—
раск.	54	61									
Селенія город.	8	7									
приходовъ .	6066	6878	93	228	251	268	271	6	5	13	10
раск.	12	27									
Истобенское Троицк. ц.	1742	1991	35	109	90	58	64	2	1	4	1
	8	8									
Николаев. ц.	1323	1529	16	66	56	54	66	1	3	3	1
	2	12									
Пищальское .	4112	4640	61	213	240	157	166	5	1	10	8
	20	21									
Коршинское .	1822	2052	28	104	104	87	109	2	—	6	7
	16	16									
Касинское .	2390	2479	37	130	113	71	81	2	—	5	2
	10	17									
Илганское .	2346	2536	31	166	117	132	100	2	—	3	4
	6	16									
Желтопесков.	1259	1358	18	73	86	70	74	1	—	7	3
	10	13									
Верхошижем.	3967	4275	67	265	255	209	205	3	1	3	2
	23	29									
Верхолиповск	1420	1606	30	106	123	52	67	5	3	1	2
	24	18									
Верхоивкинск	2843	3029	63	250	212	212	176	4	5	4	2
	17	30									
Козмодемьянс	1141	1228	26	67	73	44	53	—	1	7	3
	14	9									
Воскресенское	1745	1982	32	123	109	75	84	4	2	3	5
	16	20									

	Наличныхъ къ 1-му января 1875 года.		Число браковъ.	Родившихся (безъ мертворожденныхъ).		Умершихъ,		Въ числѣ родившихся было незаконорожден.		Мертворожденныхъ.	
	муж.	жен.		муж.	жен.	муж.	жен.	м.	ж.	м.	ж.
Зашижемское	2710	3063	53	145	137	99	98	2	—	5	4
	20	17									
Суводское	1588	1778	38	84	110	56	62	1	2	5	2
	11	18									
Въ четырехъ приход. селъ Вятск. уѣзда	2035	2296	36	157	139	113	121	2	4	11	4
Великорѣцкое	2937	3189	46	160	153	104	101	5	5	5	5
	20	21									
раск.	22	14									
Соловецкое	1931	2001	31	121	117	74	72	2	3	7	6
	13	15									
Чудиновское	2808	3055	54	155	139	88	83	4	1	8	2
	19	17									
раск.	1	1									
Кленовицкое	1876	2086	24	91	88	98	78	4	2	14	2
	12	13									
Подрѣльское	3567	4105	55	170	130	145	108	7	7	13	7
	7	9									
Адышевское	1586	1790	36	104	107	73	64	2	—	5	5
	7	10									
Тохтинское	2281	2585	37	126	136	80	86	2	2	4	4
	7	13									
Колковское	2422	2678	49	153	164	102	90	2	1	7	7
	11	16									
раск.	10	10									
Русановское	2550	2870	30	155	135	85	79	2	2	3	3
	11	14									
Быстрицкое	1854	2061	31	100	86	84	75	1	1	3	5
	11	14									
раск.	56	44									
Камешницкое	2559	2878	48	141	151	123	112	—	3	7	6
	19	27									

	Наличныхъ къ 1-му января 1875 года.		Число браковъ.	Родившихся (безъ мертворожденныхъ).		Умершихъ.		Въ числѣ родившихся было незаконорожден.		Мертворожденныхъ.	
	муж.	жен.		муж.	жен.	муж.	жен.	м.	ж.	м.	ж.
Талицкое. .	2152 11	2493 12	35	104	101	87	123	4	1	6	2
Шалѣгонское.	1876 9	2028 7	31	101	102	85	71	1	2	2	4
Пустошенское	1627 7	1783 8	25	102	99	78	84	2	4	2	2
Слудскоелерм.	1801 15	1918 17	42	104	104	68	73	9	8	9	5
раск.	3	2									
Бѣлозерское .	1231 4	1535 6	9	29	32	18	14	1	2	1	—
Верхораменск	970 6	1069 6	16	51	46	20	25	1	4	1	1
раск.	151	156									
Верходворское	2228 14	2630 12	35	126	104	52	59	2	4	1	6
Поломское	853 6	980 10	22	49	56	30	24	2	4	1	3
Боровицкое .	2478 18	2854 15	50	131	159	72	71	7	12	8	2
Березовское	1523 11	1789 15	39	105	93	58	49	3	1	1	4
Верховское	3339 17	3771 17	66	175	168	93	135	2	6	8	6
Пыщакское	2623 25	2 70 22	51	160	130	91	74	3	3	2	8
Гороховское .	2156 11	2352 12	37	115	116	77	94	3	1	5	1
раск.		2									
Монастырское	1431 12	1598 14	25	80	83	50	52	2	2	1	3
раск.	5	4									
Трехключие	15	20	1	2	3	—	—	—	1	—	

Движеніе народонаселенія въ Орловскомъ уѣздѣ 1875 г.

	Наличныхъ къ 1-му января 1876 года.		Число браковъ.	Родившихся (безъ мертворожденныхъ).		Умершихъ.		Въ числѣ родившихся было незаконорожден.		Мертворожденныхъ.	
	муж	жен.		муж.	жен.	муж.	жен.	м.	ж.	м.	ж.
Гор. Орловъ.	1221	1410	28	68	62	57	58	3	2	1	2
Селенія город. приходовъ .	6130	7008	119	278	230	310	274	4	6	9	4
Истобен. Троицкой цер. .	1779 8	1990 8	22	95	87	67	61	2	3	1	1
Николаев. ц.	1277 4	1451 14	25	85	76	51	58	—	3	1	5
Пищальское .	4097 19	4540 19	76	215	220	161	182	2	1	12	7
Коршинское .	1644 15	1843 17	39	87	107	62	86	1	1	4	1
Касинское .	2152 11	2200 12	41	116	109	118	98	2	—	4	5
Илганское .	2266 8	2490 17	40	124	156	158	153	2	2	4	4
Желтопесковс	1249 5	1346 15	28	92	86	65	77	1	1	4	3
Верхопижем.	3792 21	4091 22	81	250	227	233	196	2	6	7	14
Верхолиповск.	1512 24	1738 18	33	106	107	79	92	3	1	4	2
Верхоивкинск.	3396 18	3679 30	63	227	210	186	177	2	2	11	6
Козмодемьянс	1101 13	1204 11	28	65	62	50	60	2	1	4	2
Воскресенское	1724 14	1917 21	30	109	99	99	104	—	3	1	4
Запижемское.	2254 18	2581 16	57	144	135	122	118	2	—	1	1
Суводское. .	1831 12	2124 18	26	91	90	66	66	6	6	6	—

	Наличныхъ къ 1-му января 1876 года		Число браковъ.	Родившихся (безъ мертворожденныхъ).		Умершихъ.		Въ числѣ родившихся было незаконорожден.		Мертворожденныхъ.	
	муж.	жен.		муж.	жен.	муж.	жен.	м.	ж.	м.	ж.
Въ четырехъ приход. селъ Вятск. уѣзд.	2031	2287	47	127	144	90	107	2	4	5	2
Великорѣцкое	2972	3222	40	144	128	210	187	2	5	5	1
раск.	20	22									
дух.	23	25									
Соловецкое .	1931	2001	29	89	94	145	141	1	3	1	2
	13	15									
Чудиновское .	2833	3081	61	135	151	186	202	2	2	7	5
	19	19									
Кленовицкое .	1753	2187	33	116	99	87	79	3	1	10	5
	12	13									
Подрѣльское .	3646	4121	46	154	133	130	127	8	4	7	3
	9	8									
Адышевское .	1516	1700	25	101	89	85	87	1	1	4	3
	8	9									
Тохтинское .	2268	2546	32	112	96	98	89	3	1	7	4
	7	13									
Колковское .	2419	2834	46	199	174	138	146	4	3	11	3
раск.	10	11									
дух.	10	16									
Русановское .	2590	2885	45	137	132	153	146	3	3	4	3
	10	15									
Быстрицкое .	2148	2316	43	107	102	96	91	1	—	5	1
Камешницкое	2573	2839	52	154	130	146	128	3	3	11	6
	15	16									
Талицкое. .	2141	2433	55	120	120	92	98	6	2	10	4
	9	16									
Шалѣговское.	1885	2131	33	111	105	87	69	4	2	6	3
	9	10									
Пустошенское	1623	1766	44	95	95	78	91	—	4	5	5
	9	16									

	Наличныхъ къ 1-му января 1876 года.		Число браковъ.	Родившихся (безъ мертворожденныхъ).		Умершихъ.		Въ числѣ родившихся было незаконорожден.		Мертворожденныхъ.	
	муж.	жен.		муж.	жен.	муж.	жен.	м.	ж.	м.	ж.
Слудское . .	1793	1918	24	97	117	108	115	9	9	10	3
	4	1									
раск.	2	2									
Бѣлозерское .	1122	1427	7	24	29	21	26	1	—	1	1
	4	—									
Верхораменск	1171	1302	16	51	53	45	54	2	2	1	2
	5	5									
Верходворское	1884	2231	13	102	102	139	149	4	5	2	—
	13	11									
Поломское .	761	991	14	60	64	46	40	2	—	3	2
	5	6									
Боровицкое .	2503	2903	37	154	152	198	223	5	5	4	4
	18	16	24	81	77	77	94	2	—	3	2
Березовское .	1511	1676									
	10	14	47	168	163	187	195	6	3	6	4
Верховское .	3253	3659									
	24	31	31	143	156	157	180	9	6	7	3
Пышакское .	2509	2848									
	11	25	24	94	107	106	107	2	2	2	5
Гороховское .	2110	2324									
	9	9	17	83	85	67	90	1	3	3	4
Монастырское	1458	1591									
	8	—	—	5	3	—	5	—	—	—	—
Трехключинск	15	20									

| | | |

Таблицы родившихся по мѣсяцамъ въ 9—10-ти лѣтней сложности.

ПРИХОДЫ.	Январь.		Февраль.		Мартъ.		Апрѣль.		Май.		Іюнь.		Іюль.		Августъ.		Сентябрь.		Октябрь.		Ноябрь.		Декабрь.	
	м.	ж.	м.	ж.	м.	ж.	м.	ж.	м.	ж.	м.	ж.	м.	ж.	м.	ж.	м.	ж.	м.	ж.	м.	ж.	м.	ж.
Гор. Орловъ . . .	53	55	64	49	35	46	47	59	51	51	48	41	57	43	39	52	42	41	48	47	45	51	47	48
Селенія	185	213	196	157	215	212	170	189	199	189	279	228	307	279	268	276	187	216	227	199	274	223	188	148
Истобенское . . .	65	51	55	58	57	49	61	63	79	93	116	113	186	183	250	231	183	153	212	215	155	141	80	69
Пищальское . . .	183	194	161	139	205	171	128	110	148	147	185	171	216	174	170	167	138	159	183	190	192	149	164	139
Коршинское . . .	120	98	93	98	101	82	94	115	100	83	119	114	97	100	59	66	67	67	70	59	67	56	67	70
Косинское. . . .	165	124	111	114	128	91	113	78	122	96	121	105	97	84	48	74	56	72	59	73	86	86	112	64
Илганское. . . .	167	152	149	162	168	167	135	122	129	138	154	157	130	136	107	97	69	67	95	99	94	79	137	99
Верхошижемское. . .	283	274	278	232	240	242	192	185	206	191	263	256	225	193	141	133	101	95	130	139	165	163	195	183
Верхолиповское . . .	111	128	105	107	103	110	75	77	76	81	111	121	83	54	55	62	60	58	72	64	59	85	85	86
Верхоивкинское . . .	205	191	208	186	189	146	160	139	178	162	195	200	240	212	146	147	171	130	144	132	159	142	143	168
Козмодемьянское. . .	59	49	66	65	55	55	36	50	53	50	48	54	59	57	49	36	32	28	25	36	34	39	46	32
Воскресенское . . .	90	96	85	91	89	94	71	67	69	63	109	82	113	97	86	84	81	66	82	80	80	60	66	64
Зашижемское . . .	124	125	89	93	109	110	77	86	69	85	128	105	101	107	113	95	120	119	138	128	134	132	91	95
Суводское	95	77	88	78	91	101	63	63	32	73	73	76	75	60	61	65	93	70	80	100	56	72	65	62
Желтонесковское. . .	75	66	61	59	46	56	34	39	46	54	51	60	44	64	57	38	19	35	41	31	36	40	48	51
Въ 4-хъ селахъ Вятск. уѣзда .	141	107	99	92	124	110	92	100	121	115	148	135	139	152	118	100	112	109	117	96	104	93	98	90
Великорѣцкое . . .	135	146	147	129	109	131	119	114	122	105	162	136	128	135	92	98	93	72	110	76	98	133	110	81
Соловецкое . . .	92	90	110	105	101	95	88	86	96	85	142	103	89	123	93	101	79	73	72	74	59	74	53	47
Чудиновское . . .	103	103	125	106	110	117	103	136	119	108	125	149	148	119	121	106	92	92	85	74	79	108	85	85
Кленовицкое . . .	82	74	90	98	114	111	72	88	81	97	113	94	112	121	83	70	58	69	97	74	95	76	73	69
Подрельское . . .	97	83	92	92	123	106	113	115	127	83	161	161	151	146	162	149	115	96	130	129	119	112	52	71
Тохтинское . . .	107	89	110	84	89	96	78	88	65	72	122	77	125	118	92	101	76	81	107	100	85	83	62	66
Колковское . . .	103	111	131	116	129	137	114	110	138	118	159	147	142	142	127	119	95	97	133	114	120	106	84	100
Русановское . . .	115	106	106	95	111	121	108	99	97	89	136	135	103	112	123	108	87	104	109	100	89	91	71	74
Быстрицкое . . .	72	85	62	63	78	59	78	64	86	79	91	78	104	101	103	91	69	69	95	93	92	82	61	73

ПРИХОДЫ.	Январь.		Февраль.		Мартъ.		Апрѣль.		Май.		Іюнь.		Іюль.		Августъ.		Сентябрь.		Октябрь.		Ноябрь.		Декабрь.	
	м.	ж.	м.	ж.	м.	ж.	м.	ж.	м.	ж.	м.	ж.	м.	ж.	м.	ж.	м.	ж	м.	ж.	м.	ж.	м.	ж.
Камешницкое . . .	111	114	104	107	108	110	116	88	115	91	115	120	131	141	135	130	122	115	144	128	126	111	91	79
Талицкое . . .	57	63	77	59	80	69	65	73	71	65	87	90	124	151	134	128	131	111	128	117	100	101	61	57
Шалѣгонское . . .	60	71	75	55	84	79	79	57	77	69	101	84	93	82	80	85	79	61	107	116	79	75	63	74
Адышевское . . .	68	67	84	80	87	72	61	55	74	60	64	76	88	79	93	80	93	63	73	91	73	90	80	65
Пустошенское . . ,	75	61	73	81	80	77	68	59	60	63	85	92	78	86	71	96	60	50	89	90	63	80	66	63
Слудское	97	94	72	71	74	85	91	95	90	74	104	85	102	104	69	88	61	63	77	88	73	81	65	89
Бѣлозерское . . .	32	26	23	28	20	24	17	18	27	21	27	33	28	36	23	17	14	9	25	13	28	20	16	10
Верхораменское . . .	59	60	32	38	46	39	38	38	33	32	44	54	45	42	38	41	31	25	23	29	47	40	38	21
Верходворское . . .	111	111	89	93	97	92	80	67	69	77	111	106	121	114	76	65	52	66	99	77	104	98	69	66
Поломское. . . .	86	90	60	48	37	49	40	39	33	37	49	43	49	70	53	58	34	22	46	43	56	61	35	24
Боровицкое . . .	139	159	150	132	137	137	109	103	107	103	138	118	146	134	133	136	92	90	88	99	107	119	89	79
Березовское . . .	88	79	77	81	81	75	83	78	78	71	93	93	82	99	53	62	41	49	59	54	61	65	58	42
Верховское . . .	187	182	178	145	167	101	104	130	132	120	128	144	177	182	195	146	119	100	135	122	163	136	132	111
Пышакское . . .	119	138	138	112	143	98	110	107	93	112	173	140	137	136	111	119	99	73	98	117	124	130	94	88
Гороховское . . .	141	130	121	101	110	111	94	111	78	90	125	100	127	126	69	63	78	59	81	67	62	74	65	74
Монастырское . . .	113	111	80	93	69	75	76	66	58	69	75	83	90	74	69	56	42	37	48	49	58	44	38	23

№ 22-й.

къ 69 стр.

Таблицы браковъ по мѣсяцамъ въ 9—10 лѣтней сложности.

ПРИХОДЫ.	Январь.	Февраль.	Апрѣль.	Май.	Іюнь.	Іюль.	Августъ.	Сентябрь.	Октябрь.	Ноябрь.
Городъ Орловъ	33	35	10	27	17	20	10	20	50	34
Селенія . .	149	174	37	127	73	22	5	81	369	230
Истобенское .	312	105	7	5	12	6	1	4	40	61
Пищальское .	260	93	16	52	23	8	1	96	175	79
Коршинское .	63	50	21	58	17	6	—	53	93	22
Касинское .	41	30	63	155	36	7	—	22	65	24
Илганское .	53	47	57	151	37	5	—	42	144	35
Верхошижемское	101	57	43	220	104	14	1	46	276	42
Верхолиповское	38	18	60	131	18	6	1	19	45	12
Верхоивкинское	141	126	28	60	24	15	1	21	217	112
Козмодемьянское	21	23	12	57	12	7	1	16	83	18
Воскресенское	107	178	10	32	9	4	—	7	95	35
Зашижемское .	231	95	61	047	12	5	1	13	30	29
Суводское .	81	54	16	81	22	5	—	18	58	28
Желтопесковское	15	29	7	32	4	4	—	7	85	29
Въ 4 селахъ Вят. уѣзда . . .	78	78	12	40	15	4	—	30	146	72
Великорѣцкое. .	64	74	18	101	92	38	2	21	95	65
Соловецкое . .	37	37	18	76	54	24	—	12	106	57
Чудиновское . .	48	81	17	67	63	37	2	13	116	79
Кленовицкое . .	56	66	18	83	35	12	1	22	51	52
Подрѣльское . .	85	81	14	37	56	28	2	18	112	125

ПРИХОДЫ.	Январь.	Февраль.	Апрѣль.	Май.	Іюнь.	Іюль.	Августъ.	Сентябрь.	Октябрь.	Ноябрь.
Тохтинское . .	82	48	21	69	24	5	—	13	90	75
Колковское . .	69	46	13	59	34	15	2	31	146	85
Русановское . .	62	40	14	76	25	12	2	30	149	68
Быстрицкое . .	120	88	10	18	6	8	1	9	62	53
Каменницкое .	153	106	21	22	9	8	—	14	77	62
Талицкое . . .	126	105	4	8	2	7	—	4	45	54
Шалѣговское . .	152	52	9	13	7	4	—	6	76	36
Адышевское . .	88	88	7	15	4	5	—	13	71	47
Пустошенское . .	82	80	11	25	4	—	1	8	55	65
Слудское . . .	27	29	3	56	87	77	—	5	17	13
Бѣлозерское . .	10	22	17	19	10	6	1	8	13	9
Верхораменское .	44	55	18	25	8	6	—	6	15	19
Верходворское .	46	68	48	118	52	15	—	13	34	35
Поломское . .	31	29	28	42	15	7	1	9	20	13
Боровицкое . .	62	128	29	89	49	10	1	4	78	81
Березовское . .	16	34	20	111	39	25	2	11	45	27
Верховское . .	43	100	52	216	114	24	1	6	62	76
Пышакское . .	60	57	31	150	54	26	—	18	65	61
Гороховское . .	28	36	20	136	62	43	1	27	66	39
Монастырское .	20	5	21	116	49	15	1	13	41	16

Таблицы умершихъ по мѣсяцамъ въ 8—10-ти лѣтней сложности.

ПРИХОДЫ.	Январь.		Февраль.		Мартъ.		Апрѣль.		Май.		Іюнь.		Іюль.		Августъ.		Сентябрь		Октябрь.		Ноябрь.		Декабрь.	
	м.	ж.	м.	ж.	м.	ж.	м.	ж.	м	ж.	м.	ж.	м.	ж.	м.	ж.	м.	ж.	м.	ж.	м.	ж.	м.	ж.
Гор. Орловъ	51	39	50	47	47	36	55	51	51	44	55	37	74	50	71	49	46	44	38	50	44	36	38	42
Селенія	218	200	162	183	236	162	194	214	205	190	185	202	404	348	386	338	181	162	144	136	145	143	164	159
Истобенское	81	80	73	75	102	110	77	77	80	71	77	75	166	131	127	142	84	79	68	68	81	71	68	82
Пищальское	93	107	92	108	107	117	113	103	94	110	100	108	252	218	236	223	113	90	67	74	71	62	79	67
Коршинское	65	59	40	64	52	46	74	59	50	59	53	60	139	129	136	134	54	64	45	37	27	37	39	52
Касинское.	48	46	44	53	52	62	53	61	77	62	60	52	148	78	161	161	83	80	45	36	50	51	47	35
Илганское.	84	88	77	77	99	103	107	97	91	74	105	72	149	154	209	241	92	104	53	77	53	92	70	75
Верхошижемское.	104	142	99	116	103	122	143	121	148	121	158	165	306	240	358	347	142	141	91	103	78	93	86	85
Верхолиповское	39	46	43	50	35	50	48	52	52	47	67	50	120	96	114	112	50	60	42	41	32	35	38	34
Верхопикинское	112	133	116	124	97	113	131	132	103	96	145	120	258	243	348	339	138	125	120	104	93	91	104	99
Козмодемьянское.	25	34	19	31	25	21	44	42	31	33	25	19	52	42	68	59	44	34	28	23	21	20	23	36
Воскресенское	51	60	58	55	37	58	51	45	47	50	54	54	125	94	164	151	69	73	36	52	28	39	50	45
Зашижемское	78	77	61	71	78	87	88	59	78	84	81	79	140	133	140	170	68	58	69	57	67	62	60	68
Суводское	50	53	33	46	46	44	36	59	38	44	44	43	88	71	109	100	52	42	43	43	40	41	34	43
Желтопесковское.	31	27	23	31	36	30	34	43	29	36	31	37	70	66	101	91	52	62	38	35	22	23	25	18
Въ 4-хъ селахъ Вятск. уѣзда	77	95	76	71	90	90	86	88	84	64	74	66	169	151	214	185	81	94	73	68	73	73	69	77
Великорѣцкое	78	116	64	90	77	93	84	93	93	94	106	85	144	131	161	145	82	82	85	92	69	72	60	60
Соловецкое	58	63	57	60	65	73	66	72	48	70	50	41	99	78	135	113	76	63	89	82	54	59	48	50
Чудиновское	85	97	76	72	86	108	79	78	62	87	84	76	120	122	163	146	95	92	83	77	73	77	60	69
Кленовицкое	55	63	46	52	60	63	86	64	68	60	77	61	101	119	117	125	55	54	27	46	40	39	41	49
Подрѣльское	85	89	84	89	86	86	96	72	77	57	78	66	132	109	149	130	93	75	83	73	74	77	65	69
Тохтинское	67	70	47	67	75	56	56	56	61	55	54	49	123	118	115	101	67	51	54	44	31	47	41	64
Колковское	77	83	64	64	71	74	81	81	62	60	57	64	143	123	146	124	72	69	62	63	61	38	62	67
Русановское	71	89	53	54	78	63	70	80	79	86	87	60	156	141	135	113	70	72	53	53	58	47	52	68
Быстрицкое	60	61	46	57	65	77	58	53	51	71	62	69	146	129	111	93	56	40	45	35	33	36	42	44

ПРИХОДЫ	Январь.		Февраль.		Мартъ.		Апрѣль.		Май.		Іюнь.		Іюль.		Августъ.		Сентябрь.		Октябрь.		Ноябрь.		Декабрь.	
	м.	ж.	м.	ж.	м.	ж.	м.	ж.	м.	ж.	м.	ж.	м.	ж.	м.	ж.	м.	ж.	м.	ж.	м.	ж.	м.	ж.
Камешницкое . . .	88	83	68	78	91	97	84	76	71	78	89	85	149	140	160	160	87	81	63	41	55	51	78	81
Талицкое	51	71	53	66	58	73	60	60	57	65	60	67	94	102	104	111	64	57	65	44	38	40	56	49
Шалѣговское . . .	46	62	44	57	71	54	53	63	58	52	54	51	104	77	133	85	46	42	43	46	34	44	32	39
Адышевское . . .	40	58	60	59	53	57	71	48	43	41	79	40	88	78	116	102	70	36	28	28	29	41	41	46
Пустошенское . . ,	50	69	55	65	47	63	50	65	34	46	51	42	65	64	102	95	43	59	37	36	41	39	42	45
Слудское	54	64	47	51	51	63	73	71	57	55	57	61	113	92	115	122	54	55	43	33	37	31	49	59
Бѣлозерское . . .	20	14	34	23	16	26	23	20	17	19	21	9	31	25	48	41	14	12	16	23	7	4	8	11
Верхораменское . . .	22	25	23	17	23	28	27	25	28	26	23	19	31	30	37	34	17	15	16	19	12	11	14	12
Верходворское . . .	75	80	40	54	57	73	80	89	80	61	72	79	100	74	108	130	55	51	45	48	41	46	36	54
Поломское. . . .	27	39	21	35	23	37	26	26	26	14	23	19	29	33	58	36	22	28	27	22	14	11	9	14
Боровицкое . . .	57	59	50	66	81	89	104	87	69	64	79	86	114	102	153	120	80	84	85	87	70	92	64	64
Березовское . . .	39	66	40	36	50	55	56	39	48	50	49	42	59	57	97	81	52	38	37	37	32	39	32	46
Верховское . . .	94	119	98	103	110	110	137	116	111	101	88	92	128	131	204	148	85	90	90	107	71	65	88	97
Пышакское . . .	70	77	68	72	82	62	80	68	83	64	80	85	148	128	174	172	74	72	66	82	67	56	62	66
Гороховское . . .	68	72	70	75	61	82	65	68	49	52	58	55	104	78	111	110	61	60	52	47	49	46	37	53
Монастырское . .	41	59	41	51	31	43	47	45	49	36	37	25	69	44	80	74	38	51	34	33	26	42	30	24

Таблица, показывающая среднія ежегодныя числа бракосочетавшихся, родившихся и умершихъ,

выведенная за десятилѣтній періодъ по каждому приходу Орловскаго уѣзда.

Приходы.	Браки.	Рожденія.			Умершіе.		
		м. п.	ж. п.	об. п.	м. п.	ж. п.	об. п.
Городскіе, въ селеніяхъ.	127	264	254	518	266	248	514
Въ селахъ:							
Истобенскій	59	158	156	314	129	126	255
Пищальскій	93	223	211	434	157	149	306
Коршинскій	43	116	111	227	83	91	174
Касинскій	49	131	113	244	98	86	184
Илганскій	65	152	148	300	117	127	244
Желтопесковскій . . .	24	75	81	156	73	74	147
Верхошижемскій . . .	100	257	250	507	202	200	402
Верхолиповскій . . .	39	108	113	221	77	76	153
Верхоивкинскій . . .	82	231	212	443	200	195	395
Козмодемьянскій . . .	28	61	60	121	43	44	87
Воскресенскій . . .	42	112	103	215	85	87	172
Зашижемскій. . . .	59	141	143	284	113	112	225
Суводскій.	40	91	94	185	68	69	137
Селъ Вятскаго уѣзда .	50	146	126	272	122	115	237
Великорѣцкій . . .	60	145	137	282	101	106	207
Соловецкій	45	109	108	217	77	76	153
Чудиновскій	58	147	142	289	98	101	199
Кленовицкій	41	105	104	209	74	78	152

Приходы.	Браки.	Рожденія.			Умершіе.		
		м. п.	ж. п.	об. п.	м. п.	ж. п.	об. п.
Подрѣльскій	65	159	144	303	119	107	226
Адышевскій	42	100	92	192	79	70	149
Тохтинскій	50	122	118	240	86	85	171
Колковскій	57	158	155	313	103	97	200
Русановскій	55	142	138	280	100	100	200
Быстрицкій	42	110	103	213	86	83	169
Камешницкій. . . .	52	154	149	303	116	116	132
Талицкій	42	118	116	236	83	85	168
Шалѣговскій	40	106	99	205	79	74	153
Пустошенскій . . .	36	93	98	191	67	75	142
Слудскій	39	96	95	191	71	71	142
Бѣлозерскій	12	30	29	59	26	21	47
Верхораменскій . . .	20	46	44	90	25	24	49
Верходворскій . . .	47	108	107	215	72	77	149
Поломскій	20	58	57	115	33	36	69
Боровицкій	55	144	141	285	90	86	176
Березовскій	35	87	85	172	58	54	112
Верховскій	72	180	167	347	123	119	242
Пышакскій	55	145	134	279	100	92	192
Гороховскій. . . .	46	120	111	231	78	77	155
Монастырскій . . .	31	80	78	158	51	48	99

№ 27-й.

Къ стр. 159.

Таблица, показывающая числа умершихъ по возрастамъ въ Орловскомъ уѣздѣ вообще и по частямъ его, въ среднихъ ежегодныхъ числахъ за десятилѣтіе 1866—1875 гг.

	Вообще въ уѣздѣ.		Южная ч		Средняя ч.		Сѣверная ч.	
	муж.	жен.	муж.	жен.	муж.	жен.	муж.	жен.
Отъ рожденія до								
1 мѣсяца	557	428	289	222	178	141 1	89 1	62
1 до 3 мѣс.	549	458	265 4	248	190 2	143	89	76
3 6	498	420	233	209	164 7	138 2	94	70
6 до 1 года.	505	459	226 4	207	174	155	97	87
1 2	253	247	110	104	82	83	56	55
2 3	134	132	56	51	41,1	46	33	33
3 4	95	96	39	35	34	36	20	24
4 5	67	62	27	23	23,1	24	8	13
5 6	49	49	17	20	16,5	17,2	12,5	10,2
6 7	36	35	17	14	12,5	11,1	8,1	8,1
7 8	20	24	10	11	8,2	7,9	3,4	4,5
8 9	21	20	7	10	6,8	6,6	5	4
9 10	19	15	8	5	6	6,2	4	3,2
10 11	13	14	4	5	5,1	6	3,5	2,2
11 12	10	9	4	4	4	3	1,8	2,2
12 13	8	10	3	3	2,9	4,5	1,5	1,5
13 14	10	9	4	4	4	3,5	2	1,6
14 15	8	10	3	4	3	4	1,2	2

	Вообще въ уѣздѣ.		Южная ч.		Средняя ч.		Сѣверная ч.	
	муж.	жен.	муж.	жен.	муж.	жен.	муж.	жен.
Отъ 15 до 16	7,1	11,6	2	5	2,9	5,5	1,2	1,5
16 17	6	8,1	2,7	4,1	3,2	3	1,2	1
17 18	8,7	10	4,4	4,5	2,6	3,5	1,5	1,7
18 19	8,3	11,2	4,5	5,5	2,5	4	1,3	1,8
19 20	9,9	13,1	4,9	7,4	2,8	4	1,8	2
20 21	9,1	13,5	2,9	6,5	3,5	4	2	2
21 22	10,-	15	5	7,5	3	4,5	2	3
22 23	13,5	13,9	5,5	6,2	4,5	6	3	1,5
23 24	11,3	15,-	5,9	7,5	3	4,6	1,5	2,5
24 25	11,1	14,6	5,7	7,3	3	4	1,5	3
25 26	12	15	5,7	5,5	5,2	6,2	1,5	3
26 27	12	14,5	7,8	6	2,5	5,-	2,1	2,8
27 28	12	16,5	4,8	8,5	4,-	5,8	2,1	2,6
28 29	10	13	3,5	6	2,9	3,5	2	3,2
29 30	11	15	6	7,5	2,4	4,5	2,3	2,9
30 31	14,2	21	7,3	11,7	4,5	7,1	1,8	1 7
31 32	10,7	13,1	4,2	5	4,1	4,6	1,8	3
32 23	11,1	15	5	6,9	4	4,6	1,8	3
33 34	11	11,9	4,4	5,9	4,3	3,7	1,6	2 3
34 35	12	20	5,1	9,5	5,1	7	1	3
35 36	15,4	23,9	7,7	10,5	5,1	9,6	2,4	4
36 37	12,2	15,8	5,3	8	4	6	2,4	2,2
37 38	13,4	19,3	5,8	9	4,4	6,9	3	3,4
38 39	13	17,7	6,2	8	4	5,9	2,2	3,5

		Вообще въ уѣздѣ.		Южная ч.		Средняя ч.		Сѣверная ч.	
		муж.	жен.	муж.	жен.	муж.	жен.	муж.	жен.
39	40	17	17,3	6,-	9,5	6,5	5,6	3	2,5
40	41	19,8	28	10,5	15,3	7	8,8	2	3,8
41	42	15,8	17,3	7,1	8,2	5,5	6,3	2,6	3
42	43	16	17,5	7,5	8,2	5,7	6,7	2,1	2,5
43	44	12,6	14,2	5,1	8,2	5,7	2,5	1,8	2,6
44	45	17 -	20	8,8	9	5,1	6	2,5	4,1
45	46	22	24,3	10,2	12 -	7,8	9	3,9	3,5
46	47	18,6	20,8	10 -	12 -	4,7	6	3,2	3,5
47	48	17,4	19	7,7	7,5	6	7	3,2	4 -
48	49	17,4	19,5	9 -	8	4,8	6	3,7	4
49	50	18,6	23,1	9,1	9,5	5,7	7 -	3,0	5,0
50	51	25	32	13	16,7	7,3	10,7	4,7	4,4
51	52	15	22	7,1	9,3	4,5	7,9	2,8	4,2
52	53	20,5	25,5	11,0	11,0	6,8	8,7	3,0	5,2
53	54	13,4	18,5	3,5	5,5	6,5	7,2	3,0	5,0
54	55	20,1	27	10,4	13,5	5,9	8,5	3,5	4,2
55	56	22,5	31,2	12,8	15,0	6,1	12,2	4,0	4,6
56	57	21	25	10,4	10,9	6,7	9,4	4,0	4,6
57	58	20	28,5	8,5	14,0	8,9	9,2	4,0	5,1
58	59	21,8	28	10,2	12,1	6,3	9,2	3,7	5,9
59	60	25,7	35,4	12,1	16,0	8,0	13,0	5,3	5,8
60	61	35	52,7	16,7	25,1	11,7	20,2	5,0	6,9
61	62	23,3	30,0	9,3	13,0	8,1	10,2	6,0	6,4
62	63	25,7	29,3	13,5	10,9	8,1	10,6	4,0	6,8

		Вообще въ уѣздѣ.		Южная ч		Средняя ч.		Сѣверная ч.	
		муж.	жен.	муж.	жен.	муж.	жен.	муж.	жен.
63	64	23,5	31,3	10	13	9,5	11	3,5	6,4
64	65	23,5	32,7	10	13	8,6	11	4,5	6,5
65	66	27,5	34,7	13,2	16	9,8	11	4,2	6,5
66	67	19,7	23,1	7,5	8,5	7	9,7	4,0	5,5
67	68	23,3	26,6	9,5	10	8,4	11,5	5,2	6,5
68	69	27,3	21,6	9	9	9,8	7,2	7	4,5
69	70	24,-	31	10,8	12,5	9	8,6	4,6	6
70	71	32,4	381	13,7	17,3	12	14,5	6,5	6
71	72	22,0	21,9	9,5	9,8	8,4	7,5	4	4,3
72	73	17,8	17,7	8,1	8	6	5,8	4,2	4
73	74	13,4	13,5	5,7	5	3,1	9,5	3	2,5
74	75	15,4	16,9	7	6'9	5,5	6,7	3,3	3,2
75	76	18,6	20	8,8	7,4	6,7	6,9	2,8	3
76	77	87	8,5	3,3	4,6	3,6	3,5	1,6	1,5
77	78	9,9	9	4,3	3,6	2,8	3,1	2,6	2,-
78	79	9,5	6,5	4,6	2-	3,2	2,5	1,5	1,2
79	80	8,8	10	5	3,4	1,7	5	1,5	1,3
80	81	1,3	12,4	7,5	5,6	3,9	5,6	1,4	0,9
81	82	3,4	4,2	1,3	1,8	1,5	1,4	0,5	0,7
82	83	3,2	3,7	0.2	1,2	16	1,9	0,7	0,6
83	84	0,1	1,3	0,8	0,4	1,1	0,8	0,3	0,07
84	85	1,8	2,5	0,6	0,1	1,0	1,0	0,1	0,1
85	86	2,4	2,4	1,0	1,3	1,0	0,9	0,3	0,1
86	87	1,2	0,5	0,4	0,2	0,5	0,1	0,2	—

		Вообще въ уѣздѣ.		Южная ч.		Средняя ч.		Сѣверная ч.	
		муж.	жен.	муж.	жен	муж.	жен.	муж.	жен.
87	88	0,9	0,8	0,4	0,3	0,5	0,3	—	—
88	89	0,5	0,9	0,3	0,4	0,3	0,4	—	0,1
89	90	0,7	0,5	0,3	0,1	0,3	0,4	0,1	0,1
90	91	0,6	0,7	0,3	0,2	0,3	0,4	—	—
91	92	0,4	0,2	0,1	—	0,3	0,2	—	—
92	93	0,1	0,2	—	0,1	0,1	—	—	—
93	94	—	0,1	—	—	—	0,1	—	—
94	95	0,1	0,4	—	—	0,1	0,3	—	—
95	96	—	0,1	—	—	—	—	—	0,1
96	97	—	0,1	—	0,1	—	—	—	—
97	98	0,1	0,4	—	—	0,1	0,4	—	—
102	103	0.1	0,1	0,1	—	—	—	—	—
106	107	0,1	—	—	—	01	0,1	—	—
113	114	—	0,1	—	—	—	0,1	—	—
123	124	0,1	—	—	—	—	—	01	—

Таблица, показывающая числа умершихъ по возрастамъ въ Орловскомъ уѣздѣ въ 1871, 1873 и 1875 г. № 28-й.

Къ стр. 159.

	Въ 1871 году.			Въ 1873 году.			Въ 1875 году.		
	м. п.	ж. п.	об. п.	м. п.	ж. п.	об. п.	м. п.	ж. п.	об. п.
Отъ рож. до 1 м.	546	382	928	564	447	1011	514	391	905
1 — 3	519	379	898	572	503	1075	496	404	900
3 — 6	444	355	799	463	431	894	503	446	949
6 до 1 г.	365	342	707	424	401	825	650	652	1302
1 — 2	173	154	327	194	175	369	471	496	967
2 — 3	40	58	98	84	97	181	358	337	695
3 — 4	31	48	79	77	73	150	260	232	492
4 — 5	22	31	53	42	45	87	183	198	381
5 — 6	27	17	44	25	28	53	107	126	233
6 — 7	25	28	53	21	35	56	82	75	157
7 — 8	7	10	17	9	11	20	57	45	102
8 — 9	12	15	27	17	11	28	49	43	92
9 — 10	18	10	28	14	8	22	32	35	67
10 — 11	14	12	26	13	9	22	28	25	53
11 — 12	13	10	23	10	4	14	15	18	33
12 — 13	8	4	12	7	13	20	19	13	32
13 — 14	6	6	12	12	9	21	16	8	24
14 — 15	6	10	16	2	7	9	8	13	21
15 — 16	3	11	14	5	10	15	11	12	23
16 — 17	6	7	13	10	11	21	7	6	13
17 — 18	7	11	18	6	10	16	12	16	28
18 — 19	10	17	27	4	16	20	15	9	24
19 — 20	11	20	31	11	17	28	9	11	20
20 — 21	9	8	17	11	10	21	8	11	19

	Въ 1871 году.			Въ 1873 году.			Въ 1875 году.		
	м. п.	ж. п.	об. п.	м. п.	ж. п.	об. п.	м. п.	ж. п.	об. п.
21 22	10	15	25	7	19	26	10	11	21
22 24	11	10	21	10	14	24	8	18	26
23 24	15	17	32	10	13	23	17	17	34
Отъ 24 до 25 л.	12	13	25	7	11	18	14	12	26
25 26	15	19	34	10	15	25	15	12	27
26 27	14	21	35	9	8	17	9	24	33
27 28	11	30	41	12	11	23	12	19	31
28 29	9	13	22	4	14	18	15	13	28
29 30	5	16	21	8	21	29	13	20	33
30 31	16	19	35	10	25	35	8	24	32
31 32	13	10	23	5	11	16	11	11	22
32 33	17	14	31	10	15	25	18	14	32
33 34	18	17	35	8	11	19	7	14	21
34 35	7	27	34	7	14	21	14	20	34
35 36	15	20	35	18	19	37	15	22	37
36 37	8	7	15	11	11	22	10	9	19
37 38	19	21	40	6	14	20	15	19	34
38 39	12	21	33	13	15	28	16	15	31
39 40	7	15	22	13	19	32	26	26	52
40 41	24	21	45	20	23	43	17	21	38
41 42	9	22	31	11	10	21	14	17	31
42 43	17	19	36	12	4	16	11	18	29
43 44	16	13	29	4	10	24	12	13	25
44 45	15	25	40	12	10	33	24	23	47

		Въ 1871 году.			Въ 1873 году.			Въ 1875 году.		
		м. п.	ж. п.	об. п.	м п.	ж п.	об. п.	м. п.	ж. п.	об. п.
45	46	23	26	49	22	18	40	16	17	33
46	47	13	19	32	14	8	22	6	14	20
47	48	15	10	25	10	16	26	13	16	29
48	49	18	16	34	15	16	31	17	15	32
49	50	16	21	37	16	20	36	23	36	59
50	51	31	27	58	29	27	56	21	34	55
51	52	13	24	37	13	16	29	12	17	29
52	53	20	17	37	17	20	37	21	25	46
53	54	17	24	41	15	27	42	15	27	42
54	55	19	23	42	13	26	39	22	28	50
55	56	23	18	41	15	31	46	26	36	62
56	57	21	20	41	20	15	35	23	30	53
57	58	11	28	39	18	24	42	13	20	33
58	59	20	21	41	19	23	42	15	28	43
59	60	15	32	47	14	24	38	26	36	62
60	61	31	38	69	23	56	79	35	63	98
61	62	26	29	55	25	29	54	24	31	55
62	63	20	25	45	17	26	43	23	32	55
63	64	14	25	39	17	30	47	13	26	39
64	65	14	29	43	18	36	54	20	47	67
65	66	23	28	51	29	39	68	22	31	53
66	67	14	22	36	22	21	43	12	24	36
67	68	23	17	40	24	22	46	25	26	51
68	69	17	12	29	22	20	42	19	26	55

		Въ 1871 году.			Въ 1873 году.			Въ 1875 году.		
		м. п.	ж. п	об. п.	м. п.	ж. п.	об. п.	м. п.	ж. п	об. п.
69	70	18	17	35	20	30	50	30	34	64
70	71	25	37	62	30	33	63	24	37	61
71	72	17	14	31	16	18	34	18	20	38
72	73	19	18	37	29	19	48	17	15	32
73	74	13	9	22	12	22	34	18	18	36
74	75	17	12	29	12	18	30	13	24	37
75	76	12	16	28	17	20	37	24	23	47
76	77	7	5	12	5	10	15	14	11	25
77	78	7	15	22	14	9	23	10	13	23
78	79	7	8	15	11	5	16	7	4	11
79	80	6	9	15	4	6	10	9	10	19
80	81	15	9	24	6	14	20	9	21	30
81	82	8	5	13	4	6	10	9	9	18
82	83	4	3	7	7	3	10	2	4	6
83	84	—	1	1	2	1	3	7	3	10
84	85	5	2	7	2	3	5	4	5	9
85	86	2	4	6	6	3	9	2	—	5
86	87	—	1	1	—	—	—	2	3	2
87	88	—	—	—	—	2	2	2	1	3
88	89	—	—	—	4	2	6	—	2	2
89	90	4	—	4	1	4	5	—	3	3
90	91	3	2	5	—	1	1	—	—	—
91	92	—	—	—	—	—	—	—	—	—
92	93	—	—	—	—	—	—	—	—	—

	Въ 1871 году.			Въ 1873 году.			Въ 1875 года.		
	м. п.	ж. п.	об. п.	м. п.	ж. п.	об. п.	м. п.	ж. п.	об. п.
93 94	—	—	—	—	—	—	—	—	—
94 95	—	—	—	—	—	—	1	1	2
95 96	1	—	1	—	—	—	3	—	3
96 97	—	—	—	—	2	2	—	1	1
97 98	—	—	—	—	1	1	—	1	1
98 99	—	—	—	—	—	—	—	—	—
99 100	—	—	—	—	—	—	—	—	—
свыше 100	1	—	1	—	—	—	—	—	—

Таблица умершихъ въ Вятской губерніи за 1874 годъ.

Къ 159 стр.

Возрастъ.	Январь.		Февраль.		Мартъ.		Апрѣль		Май.		Іюнь.		Іюль.		Августъ.		Сентябрь		Октябрь.		Ноябрь.		Декабрь.		Въ годъ.		Всего.
	М.	Ж.	М.	Ж.	М.	Ж.	М.	Ж.	М.	Ж.	М.	Ж.	М.	Ж.	М.	Ж.	М.	Ж.	М.	Ж.	М.	Ж.	М.	Ж.	М.	Ж.	
До 1-го мѣсяца . . .	28	20	28	36	54	27	36	38	39	21	38	21	65	45	92	72	42	36	26	21	33	24	37	20	518	381	899
Отъ 1 до 3 мѣсяцевъ- .	20	16	17	13	34	15	18	21	22	18	41	35	87	57	143	122	57	46	38	37	31	28	23	23	531	431	962
— 3 — 6 — — —	23	17	24	19	36	21	26	24	42	29	41	35	59	50	99	71	51	43	33	44	34	17	35	32	503	402	905
— 6 — 1 года. . .	26	25	22	16	26	35	45	34	24	28	37	39	60	52	84	72	47	49	33	30	33	33	34	34	471	447	918
— 1 — 2 — — —	12	12	10	17	19	18	15	19	12	9	21	17	16	24	24	30	16	14	20	16	17	29	27	16	209	221	430
— 2 — 3 — — —	6	6	4	1	5	8	4	8	12	6	12	3	8	8	15	19	9	11	17	14	12	15	10	7	114	106	220
— 3 — 4 — — —	2	7	3	1	6	2	3	6	4	5	9	7	10	6	8	10	3	4	6	5	9	9	12	13	75	75	150
— 4 — 5 — — —	5	3	2	1	4	2	6	2	5	—	1	2	6	3	8	3	2	3	3	8	5	10	5	11	51	49	100
— 5 — 6 — — —	—	3	1	2	1	1	2	2	2	1	1	2	2	4	5	3	1	3	4	2	8	3	5	4	32	30	62
— 6 — 7 — — —	2	3	7	2	3	1	2	2	2	—	—	3	5	3	3	2	1	3	1	1	5	—	3	5	33	26	59
— 7 — 8 — — —	—	2	—	1	5	4	2	1	—	3	1	2	—	1	—	1	—	2	1	—	2	4	5	3	16	24	40
— 8 — 9 — — —	—	3	1	2	2	—	1	1	2	5	4	4	2	1	3	—	2	1	3	2	6	2	3	2	29	23	52
— 9 — 10 — — —	1	—	1	—	1	2	1	2	1	—	2	—	—	—	1	—	3	3	1	1	1	1	3	3	16	12	28
— 10 — 11 — — —	—	1	—	—	—	1	2	—	1	2	—	3	—	—	1	1	—	4	1	1	1	2	2	2	8	17	25
— 11 — 12 — — —	—	—	2	—	1	1	—	2	3	1	—	—	1	1	2	—	1	—	—	—	1	1	2	1	13	7	20
— 12 — 13 — — —	—	—	—	—	—	—	—	—	2	3	1	1	2	2	—	1	1	2	—	—	1	—	—	—	7	9	16
— 13 — 14 — — —	—	1	—	2	1	2	—	—	3	1	—	1	—	2	1	—	1	—	1	—	—	1	1	—	8	10	18
— 14 — 15 — — —	—	—	—	—	1	1	1	1	1	2	3	1	—	1	1	—	—	—	2	1	2	—	2	2	13	9	22
— 15 — 16 — — —	—	—	1	1	—	2	2	2	1	2	—	1	1	3	1	3	—	1	1	—	1	—	—	1	8	16	24
— 16 — 17 — — —	1	1	—	3	—	—	3	2	1	—	—	4	1	1	1	2	1	—	—	1	—	1	—	1	8	16	24
— 17 — 18 — — —	—	1	2	1	2	—	—	2	—	1	—	—	—	—	2	—	1	—	1	—	—	—	—	—	8	5	13
— 18 — 19 — — —	—	—	—	—	4	3	3	4	1	—	2	—	—	2	2	—	1	1	—	—	1	—	—	1	14	11	25
— 19 — 20 — — —	1	2	—	1	1	1	—	—	2	1	—	2	1	3	1	1	3	2	1	2	2	1	—	3	13	19	32
— 20 — 21 — — —	—	1	2	—	—	1	—	2	2	4	—	2	—	2	—	—	—	2	1	1	—	2	3	1	8	18	26
— 21 — 22 — — —	1	2	—	—	—	4	1	2	2	2	1	1	—	1	1	1	1	1	—	—	—	—	1	2	8	16	24

ВОЗРАСТЪ.	Январь.		Февраль.		Мартъ.		Апрѣль.		Май.		Іюнь.		Іюль.		Августъ.		Сентябрь.		Октябрь.		Ноябрь.		Декабрь.		Въ годъ.		Всего.
	м.	ж.	м	ж.	м	ж.	м.	ж.	м.	ж.	м.	ж.	м.	ж.	м.	ж.	м.	ж.	м.	ж.	м.	ж.	м.	ж.	м.	ж.	
Отъ 22 до 23 — — —	1	—	—	2	6	1	5	1	2	1	3	—	—	1	1	1	—	1	—	—	1	1	—	3	19	12	31
— 23 — 24 — — —	—	—	2	—	—	—	2	1	1	3	—	2	3	2	—	1	2	—	—	1	1	2	1	1	12	13	25
— 24 — 25 — — —	—	—	4	2	—	—	3	2	2	3	1	4	2	3	—	5	—	1	2	2	1	1	1	1	16	24	40
— 25 — 26 — — —	1	1	1	1	—	—	1	—	1	3	3	1	1	2	—	—	1	2	1	1	—	1	3	1	13	13	26
— 26 — 27 — — —	—	3	—	1	2	2	—	1	2	1	1	—	1	1	1	—	1	—	—	1	3	1	—	5	11	16	27
— 27 — 28 — — —	1	1	1	—	2	1	2	1	—	—	—	1	1	3	1	2	—	2	—	1	1	1	—	2	9	15	24
— 28 — 29 — — —	—	—	—	1	3	1	—	4	1	4	—	1	2	—	1	1	1	1	—	2	1	—	2	1	11	16	27
— 29 — 30 — — —	—	—	—	2	2	3	—	—	—	—	3	2	—	2	—	2	1	—	—	2	—	—	1	2	7	15	22
— 30 — 31 — — —	1	1	1	—	—	—	—	3	—	4	1	—	—	—	1	1	1	—	—	1	—	1	3	2	8	13	21
— 31 — 32 — — —	4	—	3	2	1	3	1	2	2	4	1	—	—	1	1	1	4	1	—	1	2	1	2	2	21	18	39
— 32 — 33 — — —	2	—	—	2	—	1	2	—	—	1	1	1	—	2	1	—	1	—	2	1	—	1	4	4	13	13	26
— 33 — 34 — — —	2	—	2	2	1	4	—	1	1	1	3	—	1	—	—	—	—	2	—	—	3	2	—	—	13	12	25
— 34 — 35 — — —	1	1	—	3	—	3	—	1	3	1	1	1	1	3	1	—	—	1	—	1	1	1	—	2	8	18	26
— 35 — 36 — — —	1	2	3	3	2	4	—	3	—	1	2	2	1	3	2	3	—	4	—	4	1	2	1	1	13	32	45
— 36 — 37 — — —	—	1	2	1	1	5	2	2	1	2	1	1	1	1	—	1	2	—	2	1	1	—	1	—	14	15	29
— 37 — 38 — — —	3	3	1	4	2	5	1	2	2	2	2	—	2	1	—	1	—	—	—	1	2	3	—	2	15	24	39
— 38 — 39 — — —	1	3	—	1	2	2	4	3	2	2	—	2	—	—	1	—	1	2	1	—	1	1	—	—	13	16	29
— 39 — 40 — — —	1	1	3	4	2	2	4	1	—	1	—	—	3	1	1	—	—	1	2	1	—	3	2	2	19	17	36
— 40 — 41 — — —	2	3	1	1	3	4	3	5	1	3	3	3	1	—	—	4	1	1	1	3	3	4	2	2	21	33	54
— 41 — 42 — — —	1	—	2	2	—	—	2	—	2	3	2	2	1	—	1	—	—	2	—	—	—	2	2	1	13	12	25
— 42 — 43 — — —	1	2	1	3	2	2	3	—	1	2	—	—	—	—	1	1	1	—	1	—	1	1	3	2	15	13	28
— 43 — 44 — — —	1	—	1	—	—	1	—	—	1	—	—	—	2	1	—	—	—	—	—	—	1	1	2	3	8	6	14
— 44 — 45 — — —	3	2	2	2	2	3	2	2	2	1	1	1	2	2	1	1	2	1	1	1	2	3	2	1	22	20	42
— 45 — 46 — — —	2	2	1	4	1	11	3	2	1	3	2	1	1	2	3	3	2	1	3	1	—	1	2	4	21	35	56
— 46 — 47 — — —	1	—	3	1	1	3	2	—	2	2	—	1	2	1	—	2	—	1	1	1	—	1	1	2	13	15	28
— 47 — 48 — — —	2	4	1	—	2	—	2	—	—	1	1	1	1	1	—	1	1	1	1	—	1	2	—	1	12	12	24

ВОЗРАСТЪ.	Январь.		Февраль.		Мартъ.		Апрѣль.		Май.		Іюнь.		Іюль.		Августъ.		Сентябрь.		Октябрь.		Ноябрь.		Декабрь.		Въ годъ.		Всего.
	м.	ж.	м.	ж.	м.	ж.	м.	ж.	м.	ж.	м.	ж.	м.	ж.	м.	ж.	м.	ж.	м.	ж.	м.	ж.	м.	ж.	м.	ж.	
От 48 до 49	—	—	—	1	4	4	3	2	2	3	2	—	1	2	1	3	—	—	—	1	—	—	—	1	—	—	1	17	14	31
— 49 — 50	—	—	—	3	4	—	6	1	5	2	1	2	1	—	—	2	1	1	3	1	1	—	3	2	3	1	2	15	30	45
— 50 — 51	—	—	—	1	9	3	4	1	5	—	3	—	1	1	1	1	1	3	3	—	2	2	1	1	4	1	1	14	35	49
— 51 — 52	—	—	—	4	2	—	3	1	3	1	3	2	1	1	—	1	—	—	2	—	3	1	—	1	1	4	4	16	22	38
— 52 — 53	—	—	—	—	2	6	1	5	3	1	2	2	5	1	5	1	—	2	2	—	2	1	—	—	3	2	8	21	39	60
— 53 — 54	—	—	—	2	1	2	1	4	5	2	2	3	2	1	2	2	1	—	1	—	1	1	1	4	2	4	2	25	21	46
— 54 — 55	—	—	—	2	6	—	5	—	7	2	7	4	3	1	2	1	1	—	—	1	—	1	1	—	3	—	4	12	39	51
— 55 — 56	—	—	—	—	4	3	3	4	4	3	3	1	7	1	5	3	4	2	—	2	2	—	1	1	1	3	5	23	39	62
— 56 — 57	—	—	—	2	3	4	6	2	3	4	5	1	1	1	2	2	5	1	—	3	1	2	1	2	1	2	4	26	32	58
— 57 — 58	—	—	—	2	6	4	5	2	5	2	3	—	—	1	2	1	2	—	1	—	—	—	2	2	5	3	2	17	33	50
— 58 — 59	—	—	—	2	8	2	6	3	5	2	3	2	1	—	2	2	4	2	1	2	—	1	3	2	2	—	2	20	37	57
— 59 — 60	—	—	—	5	7	4	3	6	5	4	1	—	2	—	4	2	2	2	2	2	—	2	—	3	2	7	6	37	34	71
— 60 — 61	—	—	—	7	7	1	2	1	7	3	6	2	4	3	3	3	5	—	—	3	2	1	4	—	3	3	6	27	49	76
— 61 — 62	—	—	—	5	4	5	4	—	7	5	3	4	3	—	2	—	1	—	1	1	5	2	—	—	2	1	2	23	34	57
— 62 — 63	—	—	—	4	4	1	4	2	6	2	2	5	2	4	3	—	1	1	2	1	4	3	4	1	2	3	6	27	40	67
— 63 — 64	—	—	—	3	4	8	2	2	4	2	3	1	1	1	4	—	1	1	1	1	1	6	2	4	1	1	2	30	26	56
— 64 — 65	—	—	—	1	7	6	8	4	1	5	5	1	2	1	2	2	2	1	1	2	1	2	6	1	3	1	5	27	43	70
— 65 — 66	—	—	—	3	2	3	7	5	5	4	1	4	3	2	1	3	3	3	2	1	—	2	2	3	6	—	4	33	36	69
— 66 — 67	—	—	—	—	3	2	3	3	4	6	2	3	6	1	2	1	1	2	—	1	—	—	3	—	—	3	4	22	28	50
— 67 — 68	—	—	—	1	4	2	1	3	4	3	2	1	1	—		1	1	1	1	—	1	—	3	3	2	2	4	17	25	42
— 68 — 69	—	—	—	6	6	2	7	6	5	1	2	2	—	1	—	1	2	1	—	1	2	1	1	3	1	2	2	27	28	55
— 69 — 70	—	—	—	4	4	5	8	1	7	4	3	1	4	3	3	1	1	2	1	1	2	1	1	2	2	1	2	26	38	64
— 70 — 71	—	—	—	3	4	3	4	6	7	5	3	6	1	6	3	2	2	1	2	3	3	1	3	1	3	1	6	38	41	79
— 71 — 72	—	—	—	2	4	2	5	3	3	2	3	2	4	4	2	1	1	2	1	—	1	2	2	2	—	3	3	25	32	54
— 72 — 73	—	—	—	1	2	1	1	5	3	1	2	2	1	2	5	—	1	3	2	—	—	2	—	4	1	1	2	22	20	42
— 73 — 74	—	—	—	1	1	1	4	2	1	1	—	2	1	4	1	1	—	1	—	1	1	3	—	3	—	—	1	20	10	30

ВОЗРАСТЪ.	Январь.		Февраль.		Мартъ.		Апрѣль.		Май.		Іюнь.		Іюль.		Августъ.		Сентябрь.		Октябрь.		Ноябрь.		Декабрь.		Въ годъ.		Всего.
	М.	Ж.	М.	Ж.	М.	Ж.	М.	Ж.	М.	Ж.	М.	Ж.	М.	Ж.	М.	Ж.	М.	Ж.	М.	Ж.	М.	Ж.	М.	Ж.	М.	Ж.	
Отъ 74 — 75	4	6	2	1	1	3	2	2	2	1	—	2	—	—	—	2	1	1	—	4	3	1	2	2	17	25	42
— 75 — 76	3	1	1	1	3	6	2	3	—	—	1	1	—	1	1	1	—	2	—	5	1	—	1	2	13	28	41
— 76 — 77	2	1	1	2	2	4	3	—	1	—	—	1	—	1	1	1	1	—	—	2	3	1	—	3	14	16	30
— 77 — 78	2	1	1	2	1	2	2	2	1	1	—	—	1	1	—	—	—	—	1	1	1	—	1	—	11	10	21
— 78 — 79	1	4	2	—	—	2	1	—	3	1	1	—	—	1	1	1	1	—	—	—	—	1	—	3	10	13	23
— 79 — 80	1	3	3	1	2	1	2	3	1	—	1	—	3	—	—	—	—	—	1	1	1	2	—	—	15	11	26
— 80 — 81	1	—	2	2	—	2	1	1	2	1	—	1	—	1	3	2	2	—	—	3	—	—	—	1	11	14	25
— 81 — 82	—	—	—	—	—	1	—	1	—	1	1	—	1	—	—	—	1	—	1	—	—	—	—	—	4	3	7
— 82 — 83	—	1	—	—	—	—	1	1	—	—	1	2	—	—	—	—	—	—	2	1	—	1	—	—	4	6	10
— 83 — 84	1	—	—	—	—	—	1	—	—	1	1	—	—	—	—	—	—	—	—	—	—	—	1	—	4	1	5
— 84 — 85	—	1	—	2	1	2	—	—	—	1	—	—	—	—	1	—	—	—	—	—	—	—	—	—	2	6	8
— 85 — 86	2	2	—	—	1	—	—	1	—	—	—	—	—	—	—	—	1	—	1	1	—	—	1	—	6	4	10
— 86 — 87	—	—	—	—	—	—	—	—	—	—	—	—	—	—	—	—	1	—	—	—	—	—	—	—	1	—	1
— 87 — 88	—	—	—	1	—	—	2	1	—	—	—	—	—	—	—	1	—	—	—	—	—	—	—	1	2	4	6
— 88 — 89	—	—	—	—	1	1	—	—	1	—	—	—	—	—	—	—	—	—	—	—	—	—	—	—	2	1	3
— 89 — 90	—	—	1	1	—	—	1	—	—	—	—	—	—	—	—	—	—	—	—	—	—	—	—	—	2	1	3
— 90 — 91	—	—	—	—	—	—	—	—	—	—	—	—	—	—	—	1	—	—	—	1	—	—	—	—	—	2	2
— 91 — 92	—	—	1	—	—	—	—	—	—	—	—	—	—	—	—	—	—	—	—	—	—	—	—	1	1	1	2
— 92 — 95	—	—	1	—	—	—	—	—	—	—	—	—	—	—	—	—	—	—	—	—	—	—	—	—	1	—	1
— 95 — 96	—	—	—	—	—	1	—	—	—	—	—	—	—	—	—	—	—	—	1	1	—	—	—	—	1	2	3
— 96 — 101	—	—	—	—	—	—	—	—	—	—	—	—	—	—	—	—	1	—	—	—	—	—	—	—	1	—	1
— 101 — 103	—	1	—	—	—	—	—	—	—	—	—	—	—	—	—	—	—	—	—	—	—	—	—	—	—	1	1
— 103 — 114	—	1	—	—	—	—	—	—	—	—	—	—	—	—	—	—	—	—	—	—	—	—	—	—	—	1	1
	242	295	251	288	329	354	305	301	278	260	296	278	397	353	555	483	303	294	256	278	287	279	304	337	3803	3800	7603

№ 26-й.

къ 157 стран.

Таблица, показывающая 1000-ное распредѣленіе умершихъ по возрастамъ въ каждомъ приходѣ Орловскаго уѣзда.

(Выводы сдѣланы на основаніи данныхъ за десятилѣтіе 1866—1875 г.)

	Истобенское.		Пищальское.		Коршинское.	
	м. п.	ж. п.	м. п.	ж. п.	м. п.	ж. п.
Отъ рож. до 1 г.	490,35	469,25	571,93	485,38	593,64	533,92
1 5	123,93	114,47	78,98	99,41	107,28	113,06
5 10	58,76	35,00	34,62	34,35	30,46	30,15
10 15	6,42	13,24	18,33	13,88	6,62	10,05
15 20	11,01	16,08	17,63	21,20	14,57	21,35
20 25	24,79	20,81	28,20	23,39	23,84	8,79
25 30	22,95	18,92	18,33	21,94	13,24	16,33
30 35	20,20	11,35	14,10	22,66	7,94	23,86
35 40	22,95	17,97	13,40	24,12	10,59	17,58
40 45	26,63	23,65	19,74	32,16	14,57	21,35
45 50	27,54	23,65	21,86	24,85	19,86	17,58
50 55	26,63	31,22	25,38	32,89	30,46	38,94
55 60	22,95	48,25	31,73	44,59	30,46	48,99
60 65	23,87	52,03	31,73	43,85	35,17	37,68
65 70	33,97	35,95	35,96	31,43	21,19	23,86
70 75	27,54	41,62	24,68	21,94	26,49	26,38
75 80	21,12	19,86	8,46	12,42	11,92	8,79
80 85	3,67	3,78	4,23	8,77	1,32	
85 90	2,75	0,94	0,70	0,73		1,25
90 95						
95 100						

Таблица, показывающая 1000-ное распредѣленіе умершихъ по возрастамъ въ приходахъ Касинскомъ, Илганскомъ, и Верхошижемскомъ.

къ 157 стр. За десятилѣтіе 1866—2875 г. *№ 26-й.*—2

	Касинское.		Илганское.		Верхошижемское	
	м. п.	ж. п.	м. п.	ж. п.	м. п.	ж. п.
До 1 года	518,05	464,33	558,17	496,37	482,25	529,78
5	138,82	136,18	126,93	112,00	260,97	127,92
10	55,30	40,20	27,66	43,51	23,80	32,12
15	7,82	77,82	6,50	16,11	8,87	8,17
20	7,82	14,26	4,88	8,86	7,93	15,77
25	16,47	14,26	23,59	16,92	19,67	2,33
30	10,15	14,26	10,57	16,11	13,53	21,02
35	16,47	23,34	8,95	20.14	11,67	22,78
40	16,93	16,86	18,71	25,78	17,27	25,05
45	15,80	28,80	18,71	28,20	14,47	19,86
50	21,44	28,53	21,96	20,14	15,87	34,46
55	24,83	31,12	26,85	38,67	22,87	31,54
60	30,47	55,74	30,10	24,98	25,63	45,59
65	48,53	51,87	53,70	45,93	30,34	35,63
70	29,34	29,83	26,03	40,29	19,14	19,86
75	24,83	23,80	16,27	25,78	17,27	17,52
80	13,54	10,37	9,75	11,28	6,06	5,84
85	5,64	6,48	7,32	4,02	1,91	4,08
90	1,12		2,44	2,41	0,46	0,58
95			0,81	0,80		
100						

Таблица, показывающая 1000-е распредѣленіе умершихъ по возрастамъ въ приходахъ Верхолиповскомъ, Верхоивкинскомъ и Козмодемьянскомъ.

къ 157 стр. За десятилѣтіе 1866—1875 г. *№ 26-й.*—3

	Верхолиповское.		Верхоивкинское.		Козмодемьянское	
	м. п.	ж. п.	м. п.	ж. п.	м. п.	ж. п.
До 1 года	605,88	547,65	549,47	502,31	485,92	466,83
5	121,05	93,88	133,72	125,67	158,29	117,24
10	19,11	21,33	23,21	25,01	27,63	30,61
15	7,35	12,80	9,34	15,48	10,05	7,65
20	1 ,76	5,69	8,29	17,86	27,63	5,10
25	21,05	25,60	18,24	1,78	17,58	17,85
30	10,29	18,49	12,71	19,65	5,02	22,95
35	17,64	27,02	13,26	22,03	17,58	30,61
40	8,82	24,75	19,00	25,01	15,07	25,51
45	16,19	25,60	24,32	26,80	30,15	28,06
50	7,35	12,80	26,53	26,80	15,07	33,16
55	17,64	41,10	22,11	33,35	27,63	43,36
60	29,41	42,67	25,98	27,98	45,22	45,90
65	29,41	39,82	32,06	42,88	25,01	43,36
70	35,29	28,44	19,00	26,80	30,15	33,16
75	27,94	21,33	23,77	25,60	27,63	28,06
80	7,35	8,53	19,34	14,88	22,61	12,75
85	2,94		16,03	10,73	5,02	2,55
90	4,70	4,26	0,55	1,78	5,02	5,10
95			1,10	0,59		
100						

Таблица, показывающая 1000-е распредѣленіе умершихъ по возрастамъ въ приходахъ Воскресенскомъ, Зашижемскомъ и Суводскомъ.

къ 157 стр. За десятилѣтіе 1866—1875 г. *№ 26*—4

	Воскресенское.		Зашижемское.		Суводское.	
	М. П.	Ж. П.	М. П.	Ж. П.	М. П.	Ж. П.
До 1 года	607,54	605,43	487,63	447,79	549,18	480,54
5	78,81	67,27	151,33	138,55	144,26	120,13
10	18,08	19,40	42,53	39,15	19,67	27,07
15	3,87	5,17	10,88	9,03	9,83	13,21
20	3,87	15,52	14,83	10,04	9,83	13,53
25	20,67	15,52	12,85	9,03	24,59	13,23
30	12,92	25,87	23,73	12,04	13,11	6,76
35	10,33	21,99	15,82	30,01	11,39	10,15
40	15,50	24,57	14,83	26,10	18,03	38,91
45	9,04	21,99	20,88	25,10	32,78	33,84
50	19,37	19,40	22,74	30,12	29,50	38,91
55	28,42	28,46	36,59	44,16	21,31	47,37
60	27,13	31,04	36,59	53,26	14,75	23,68
65	21,96	34,92	32,64	36,14	22,95	49,06
70	21,96	34,92	27,69	46,18	44,26	40,60
75	18,08	21,99	25,71	22,08	14,75	13,53
80	16,79	6,46	13,84	14,05	13,11	20,30
85	1,29	1,29	6,92	4,01	1,63	5,07
90	1,29		1,97	1,00		3,38
95						
100			0,98			

Таблица, показывающая 1000-ное распредѣленіе умершихъ по возрастамъ въ приходахъ Желтопесковскомъ, Слудскомъ и Бѣлозерскомъ.

къ 157 стр. За десятилѣтіе 1866—1875 г. *№ 26*—5.

	Желтопесковское		Слудское.		Бѣлозерское.	
	м. п.	ж. п.	м. п.	ж. п.	м. п.	ж. п.
До 1 года	524,41	537,03	533,77	435,12	511,76	467,28
5	133,75	111,11	124,50	158,58	160,78	168,22
10	40,33	49,38	39,73	27,52	54,89	32,71
15	6,36	10,28	9,27	11,79	—	18,69
20	12,73	82,30	9,27	15,73	11,76	18,69
25	16,98	22,63	22,63	28,83	3,92	9,34
30	16,98	6,17	19,86	24,90	27,45	23,36
35	84,92	18,51	13,24	19,61	19,50	28,03
40	12,73	32,92	17,21	24,90	19,50	37,38
45	19,10	20,56	15,89	20,96	31,37	14,01
50	25,47	18,51	19,86	27,52	31,37	14,01
55	27,60	34,98	26,49	28,83	31,37	37,38
60	31,84	16,46	29,13	44,56	15,68	37,38
65	33,96	45,26	26,81	52,42	19,60	18,69
70	21,23	20,56	26,49	38,00	27,45	32,71
75	31,84	24,69	42,38	27,52	23,53	23,36
80	14,86	2,05	10,59	10,04	15,68	9,34
85	21,23	20,56	10,59	2,62	3,92	—
90			1,32		3,92	4,67
95					—	4,67
100						

Таблица, показывающая 1000-ное распредѣленіе умершихъ по возрастамъ въ приходахъ Верхораменскомъ, Верходворскомъ и Поломскомъ.

къ 157 стр. За десятилѣтіе 1866—1875 г. *№ 26.*

	Верхораменское.		Верходворское.		Поломское.	
	м. п.	ж. п.	м. п.	ж. п.	м. п.	ж. п.
До 1 года	442,37	390,80	492,30	437,27	529,01	422,95
5	234,20	219,92	197,43	161,17	177,47	209,83
10	44,60	80,45	37,18	33,45	58,02	42,62
15	22,30	22,98	11,53	10,75	10,23	13,11
20	26,02	22,98	12,82	8,36	—	13,11
25	14,87	26,82	21,79	15.53	10,23	9,83
30	11,15	26,82	15,38	20,31	10,23	16,39
35	11,15	15,32	8,97	22,70	3,71	26,22
40	18,58	7,66	12,82	22,70	13,65	13,11
45	7,43	15,32	12,82	21,50	17,06	42,62
50	22,30	11,49	23,07	57,40	30,47	16,39
55	11,15	11,49	20,51	34,64	6,82	29,50
60	40,89	19,15	29,48	45,40	17,06	22,95
65	26,02	49,80	26,92	44,20	34,13	55,73
70	37,17	49,80	30,76	41,98	30,47	26,22
75	14,81	11,49	25,64	31,63	27,33	22,95
80	14,81	15,32	15,38	5,97	17,06	13,11
85	—	11,49	3,87	5,97	17,06	3,72
90			2,56			
95						
100						

Таблица, показывающая 1000-ное распредѣленіе умершихъ по возрастамъ приходахъ Боровитскомъ, Березовскомъ, Верховскомъ.

къ 157 стр. За десятилѣтіе 1866—1875 г. № 26—8.

	Боровицкое.		Березовское.		Верховское.	
	м. п.	ж. п.	м. п.	ж. п.	м. п.	ж. п.
До 1 года	505,78	335,12	451,77	379,81	508,52	433,64
5	249,21	335,12	191,20	193,00	149,61	132,70
10	52,57	38,53	50,76	61,43	38,76	56,08
15	10,51	5,89	16,92	11,66	21,76	12,63
20	9,46	4,48	5,07	8,54	8,52	10,26
25	7,36	17,02	11,84	15,38	11,62	15,0
30	8,41	10,75	20,30	20,51	8,52	17,37
35	5,52	13,44	20,30	17,09	10,07	14,86
40	11,56	17,02	21,99	8,37	26,35	25,19
45	18.92	14,32	11,84	22,22	18,48	27,64
50	19,87	24,17	30,46	30,76	27,90	29,22
55	26,28	24,17	27,07	56,41	23,25	37,91
60	33,64	31,27	23,68	39,30	28,69	33,17
65	29,44	33,01	30,46	51,28	33,33	53,71
70	27,33	42,11	38,91	49,25	37,20	49,76
75	16,82	21,50	30,46	27,35	27,90	34,75
80	9,46	16,12	13,53	8,37	12,40	22,63
85	3,15	2,68	1,05	1,70	2,32	2,95
90	1,05		1,05		1,55	
95	1,05					
100						

Таблица, показывающая 1000-е распредѣленіе умершихъ по возрастамъ въ приходахъ Пышакскомъ, Гороховскомъ и Манастырскомъ.

къ 157 стр. За дѣсятилѣтіе 1866—1875 г. № *26*—8.

	Пышакское.		Гороховское.		Манастырское.	
	м. п.	ж. п.	м. п.	ж. п.	м. п.	ж. п.
До 1 года.	541,58	440,03	537,70	448,87	495,23	432,58
5	152,80	186,32	129,79	135,91	154,28	123,59
10	47,38	35,67	34,61	39,90	47,61	44,94
15	12,57	17,83	14,83	9,97	11,42	18,72
20	10,63	10,90	6,18	13,71	13,33	11,23
25	12,57	14,86	11,12	18,70	13,33	18,72
30	10,63	18,83	13,59	16,20	13,33	26,21
35	15,47	14,86	9,88	23,69	15,23	18,72
40	18,38	25,76	17,30	19,95	17,12	26,21
45	13,54	19,82	11,12	22,44	13,33	22,47
50	15,47	34,68	24,72	24,93	28,57	31,83
55	20,30	31,71	32,13	28,67	17,12	20,60
60	28,04	36,66	24,72	39,90	25,23	37,44
65	26,11	43,60	32,13	66,88	49,52	63,67
70	30,94	26,15	46,97	41,14	41,04	31,83
75	29,01	25,76	25,95	23,69	43,80	37,44
80	11,60	13,87	19,77	19,95	17,12	9,36
85	2,90	1,98	6,16	6,22	1,90	3,74
90						
95						
100						

Таблица, показывающая 1000-е распредѣленіе умершихъ по возрастамъ въ приходахъ Великорѣцскомъ, Соловецкомъ и Чудиновскомъ.

къ 157 стр. За дѣсятилѣтіе 1866—1875 г. № 25—9.

	Великорѣцское.		Соловецкое.		Чудиновское.	
	м. п.	ж. п.	м. п.	ж. п.	м. п.	ж. п.
До 1 года.	456,18	376,83	486,98	407,31	524,52	416,97
5	177,95	170,45	173,75	178,04	162,78	161,49
10	50,58	55,94	52,00	39,02	39,77	34,67
15	12,64	19,40	24,82	23,17	14,20	10,94
20	16,26	17,68	14,18	15,85	9,47	18,24
25	6,32	11,36	21,27	20,73	10,41	20,98
30	13,55	18,35	14,18	19,51	8,52	22,81
35	19,87	23,60	10,63	20,73	14,20	24,35
40	14,45	34,09	16,54	36,58	19,88	17,33
45	21,68	26,22	21,27	17,07	17,04	31,93
50	27,10	34,09	18,91	21,95	18,93	23,72
55	25,29	26,22	15,36	24,39	15,15	32,84
60	23,39	40,21	23,64	32,92	25,56	31,02
65	28,00	44,57	28,36	42,68	37,87	52,00
70	51,49	37,59	21,27	35,36	35,98	31.93
75	28,00	37,59	20,09	23,17	22,72	41,97
80	21,68	24,47	22,45	18,30	14,20	17,33
85	6,32	11,36	11,82	17,07	3,78	7,29
90			2,36	6,09	4,73	1,82
95						
100						

Таблица, показывающая 1000-е распредѣленіе умершихъ по возрастамъ въ приходахъ Кленовицкомъ, Подрѣльскомъ и Тохтинскомъ.

къ 157 стр. За дѣсятилѣтіе 1866—1875 г. № 25—10.

	Кленовицкое.		Подрѣльское.		Тохтинское.	
	м. п.	ж. п.	м. п.	ж. п.	м. п.	ж. п.
До 1 года.	510,69	464,10	546,78	400,79	580,64	465,37
5	128,34	116,66	157,82	178,46	81,29	87,58
10	21,39	32,05	50,68	33,89	23,22	15,68
15	12,03	14,10	14,62	11,96	5,16	15,68
20	9,35	23,07	11,69	26,91	14,19	13,07
25	8,02	11,52	21,44	17,94	7,73	18,30
30	16,04	16,66	4,78	24,92	10,32	31,37
35	14,70	26,92	19,49	22,93	21,99	23,51
40	34,76	33,33	14,62	22,93	14,19	24,83
45	32,08	20,51	18,51	21,93	23,22	26,14
50	22,08	25,64	21,44	20,93	19,35	24,83
55	37,43	24,35	12,67	31,90	25,80	41,83
60	22,08	44,87	36,06	25,92	21,93	44,44
65	37,43	43,58	36,06	57,82	42,58	53,58
70	33,42	38,46	28,26	21,93	38,70	49,67
75	28,07	41,02	26,27	34,29	42,58	28,75
80	18,74	17,94	9,74	17,94	11,61	17,00
85	9,35	5,12	11,69	20,93	9,03	14,37
90			3,89	3,98	16,45	2,61
95			2,00			1,30
100			0,97			
свыше 100			0,97	0,99		

Таблица, показывающая 1000-е распредѣленіе умершихъ по возрастамъ въ приходахъ Колковскомъ, Русановскомъ и Быстрицкомъ.

къ 157 стр. За десятилетіе 1866—1875 г. № 25—11.

	Колковское.		Русановское.		Быстрицкое.	
	м. п.	ж. п.	м. п.	ж. п.	м. п.	ж. п.
До 1 года.	518,59	436,71	458,42	371,60	557,39	568,87
5	143,46	159,04	162,05	174,43	117,34	120,53
10	36,13	33,76	41,58	57,42	29,33	31,78
15	11,68	15,25	15,59	26,00	17,85	18,54
20	7,43	10,89	9,35	10,83	7,65	18,54
25	10,62	21,67	16,63	17,33	17,85	18,94
30	15,94	17,42	8,31	15,16	22,95	22,51
35	17,0	14,16	13,51	19,50	19,13	18,54
40	18,06	19,60	19,75	22,75	26,78	29,13
45	21,14	27,23	32,22	23,83	19,13	34,43
50	29,75	27,23	24,94	24,90	17,85	26,49
55	31,88	32,67	23,90	40,08	20,40	24,43
60	36,13	42,48	32,22	42,25	20,40	38,41
65	32,94	46,84	53,01	55,25	29,33	50,03
70	30,81	37,03	29,10	39,00	25,51	25,15
75	20,19	28,32	29,10	35,75	30,61	26,49
80	10,62	16,34	16,63	17,32	12,75	11,92
85	7,43	13,07	9,35	8,65	6,37	3,97
90			4,15	3,25	1,27	1,42
95				1,08		
100						

Таблица, показывающая 1000-ное распредѣленіе умершихъ по возрастамъ въ приходахъ Камешницкомъ, Талицкомъ и Шалѣговскомъ.

къ 157 стр. За десятилѣтіе 1866—1875 г. № 26—12.

	Камешницкое.		Талицкое.		Шалеговское.	
	м. п.	ж. п.	м. п.	ж. п.	м. п.	ж. п.
До 1 года	591,16	477,33	552,00	461,48	566,23	445,61
5	108,08	116,68	112,00	145,16	112,08	116,31
10	31,95	36,64	25,33	31,01	37,84	49,84
15	17,85	17,35	8,00	17,37	16,00	16,61
20	10,33	24,10	9,33	11,16	11,64	18,12
25	10,33	18,32	16,00	18,60	16,00	13,59
30	17,85	23,14	12,00	16,12	18,92	19,63
35	12,21	15,07	21,33	17,37	14,55	27,19
40	13,15	23,14	17,33	21,09	10,18	28,70
45	23,49	21,21	24,00	23,57	17,46	18,12
50	17,85	20,25	21,33	24,81	18,92	22,65
55	24,43	40,50	29,33	45,90	26,20	28,70
60	23,49	45,32	26,66	60,79	29,11	48,33
65	35,71	36,64	33,33	43,42	27,65	52,87
70	32,89	32,78	36,00	29,77	30,56	46,82
75	26,31	22,18	30,66	34,73	26,20	27,19
80	6,57	12,53	14,66	14,88	14,55	18,12
85	4,69	4,82	6,66	1,24	5,82	
90		1,91	4,00	1,24		1,51
95						
100						

Таблица, показывающая 1000-е распредѣленіе умершихъ по возрастамъ въ приходахъ Адышевскомъ и Пустошенскомъ.

Къ 157 стр. За десятилѣтіе 1866—1875 г. *№ 26*—13.

	Адышевское.		Пустошенское.			
	м. п.	ж. п.	м. п.	ж. п.	м. п.	ж. п.
До 1 года	567,72	488,82	551,55	444,12		
5	110,95	124,60	101,47	94,34		
10	24,49	17,57	29,46	31,93		
15	18,73	11,18	18,00	20,32		
20	7,20	9,59	18,00	17,42		
25	14,40	17,57	15,00	16,00		
30	5,76	17,57	11,60	18,87		
35	17,29	19,17	18,28	26,12		
40	17,29	19,17	32,73	40,67		
45	21,61	33,55	18,28	32,00		
50	20,17	40,00	27,82	37,74		
55	25,93	33,55	22,74	33,38		
60	24,49	33,55	31,09	58,06		
65	41,78	40,00	27,82	55,16		
70	37,46	47,92	29,46	37,74		
75	24,49	38,34	32,73	18,87		
80	17,29	6,39	4,91	13,06		
85	1,44	1,60	3,27			
90	1,44					
95						
100						

къ 157 стр. **въ приходѣ Слудскомъ.** *№ 25.*

Ввзрас.	М. П.	Ж. П.
до1м.	95	65
3	121	103
6	90	80
1 г.	97	84
2	48	54
3	23	29
4	13	23
5	10	15
6	10	4
7	6	8
8	4	4
9	5	3
10	5	2
11	4	3
12	—	1
13	—	3
14	1	—
15	2	2
16	1	1
17	1	1
18	3	1
19	3	6
20	3	2
21	4	3
22	6	4

23	2	1	49	2	6	75	3	3
24	5	8	50	4	4	76	2	3
25	3	4	51	3	4	77	2	2
26	4	6	52	4	4	78	4	2
27	4	3	53	3	2	79	—	1
28	3	3	54	4	9	80	—	—
29	1	3	55	6	3	81	4	—
30	3	4	56	4	3	82	1	1
31	—	3	57	6	11	83	2	1
32	1	2	58	3	6	84	—	—
33	2	5	59	4	9	85	1	—
34	4	4	60	5	5	86	1	—
35	3	1	61	5	2	87	—	—
36	3	5	62	4	13	88	—	—
37	2	1	63	6	9	89	—	—
38	3	5	64	3	9	90	—	—
39	1	5	65	3	7	96	—	—
40	4	3	66	3	8	100	—	—
41	1	6	67	4	3			
42	3	3	68	5	11	Всего	755	763
43	2	2	69	5	4			
44	2	3	70	3	3			
45	4	2	71	11	6			
46	4	5	72	6	5			
47	4	2	73	7	6			
48	1	4	74	5	1			

къ 157 стр. **въ приходѣ Бѣлозерскомъ.** *№ 25.*

Возрас.	М. П.	Ж. П.										
до 1 м.	39	26	23	1	—	49	3	—	75	1	1
3	21	18	24	—	1	50	1	1	76	—	—
6	34	25	25	—	—	51	2	2	77	—	—
1 г.	34	31	26	1	—	52	2	3	78	1	—
2	19	16	27	3	—	53	1	1	79	1	—
3	12	5	28	2	1	54	1	—	80	2	2
4	5	10	29	1	2	55	2	2	81	1	—
5	5	5	30	—	2	56	1	—	82	—	—
6	7	5	31	1	—	57	—	1	83	—	—
7	3	—	32	2	2	58	2	3	84	—	—
8	—	1	33	—	1	59	—	2	85	—	—
9	3	1	34	1	1	60	1	2	86	1	—
10	1	—	35	1	2	61	1	—	87	—	—
11	—	1	36	1	1	62	2	1	88	—	—
12	—	—	37	—	2	63	1	2	89	—	1
13	—	3	38	1	2	64	—	1	90	—	—
14	—	—	39	1	1	65	1	—	96	—	1
15	—	—	40	2	2	66	2	—	100	—	—
16	1	1	41	1	2	67	2	2			
17	—	—	42	2	—	68	1	2	Всего	225	214
18	1	—	43	2	1	69	—	—			
19	1	2	44	—	—	70	2	2			
20	—	1	45	3	—	71	1	—			
21	—	1	46	1	—	72	1	—			
22	—	—	47	2	2	73	1	2			
			48	1	—	74	2	2			

къ 157 стр. **въ приходѣ Верхораменскомъ.** № 25—3.

Возрас.	М. П.	Ж. П.										
до 1 м.	23	13	23	1	1	49	2	1	75	—	—
3	18	22	24	—	1	50	1	—	76	—	1
6	33	35	25	1	—	58	1	—	77	—	—
1 г.	45	32	26	—	2	52	2	—	78	—	1
2	33	26	27	—	1	53	—	1	79	1	1
3	18	15	28	1	2	54	—	2	80	3	1
4	8	9	29	2	1	55	—	—	81	—	2
5	4	8	30	—	1	56	3	1	82	—	1
6	5	6	31	3	1	57	3	2	83	—	—
7	3	7	32	—	3	58	3	—	84	—	—
8	1	4	33	—	—	59	2	—	85	—	—
9	2	3	34	—	—	60	—	2	86	—	—
10	1	1	35	—	—	61	—	3	87	—	—
11	1	1	36	—	2	62	5	4	88	—	—
12	1	3	37	—	—	63	2	—	89	—	—
13	2	—	38	—	—	64	—	4	90	—	—
14	1	1	39	1	1	65	—	2	96	—	—
15	1	1	40	4	1	66	1	4	100	—	—
16	2	—	41	—	—	67	1	3			
17	1	1	42	1	—	68	5	3	Всего	769	763
18	1	2	43	—	—	69	3	3			
19	1	1	44	1	3	70	—	—			
20	2	2	45	—	1	71	—	1			
21	2	5	46	2	—	72	2	2			
22	—	—	47	1	—	73	1	—			
			48	—	2	74	1	—			

къ 157 стр. **въ приходѣ Верходворскомъ.** № 25—4.

Возрас.	М. П.	Ж. П.										
			23	6	3	49	5	4	75	3	5
до1м	127	95	24	—	—	50	4	6	76	3	2
3	84	90	25	1	4	51	4	5	77	3	1
6	93	103	26	1	4	52	2	5	78	2	—
1 г.	80	78	27	3	5	53	1	5	79	3	—
2	74	66	28	2	2	54	4	6	80	1	2
3	32	39	29	2	3	55	5	8	81	2	2
4	26	21	30	4	3	56	2	11	82	—	2
5	21	9	31	1	1	57	2	4	83	—	—
6	15	7	32	2	6	58	7	6	84	1	1
7	4	7	33	2	5	59	5	9	85	—	—
8	2	6	34	2	2	60	7	8	86	—	—
9	6	4	35	—	5	61	8	4	87	1	—
10	2	4	36	3	6	62	7	3	89	—	—
11	2	1	37	1	2	63	1	10	90	1	—
12	1	4	38	1	4	64	3	9	96	—	—
13	2	—	39	2	5	65	2	11	100	—	—
14	3	3	40	3	2	66	3	8			
15	1	1	41	1	4	67	5	4	Всего	780	837
16	3	2	42	—	—	68	5	11			
17	1	—	43	3	2	69	8	8			
18	2	2	44	2	5	70	3	10			
19	2	2	45	4	7	71	6	3			
20	2	1	46	4	7	72	2	4			
21	4	1	47	3	5	73	6	7			
22	6	5	48	2	3	74	3	7			

Возрас.	М. П.	Ж. П.										
			23	1	1	49	—	3	75	—	2
			24	—	—	50	2	—	76	—	2
до 1 м.	26	31	25	—	—	51	—	2	77	1	1
3	43	43	26	—	1	52	—	3	78	2	—
6	48	28	27	2	2	53	1	1	79	1	—
1 г.	38	37	28	—	1	54	1	1	80	1	1
2	20	25	29	1	1	55	—	2	81	3	—
3	14	23	30	—	—	56	—	1	82	1	1
4	11	13	31	—	1	57	1	1	83	—	—
5	7	3	32	—	1	58	2	1	84	1	—
6	5	7	33	—	2	59	—	2	85	—	—
7	9	2	34	—	3	60	2	2	86	—	—
8	1	—	35	1	1	61	2	2	87	—	—
9	—	4	36	1	1	62	2	5	89	—	—
10	2	—	37	1	1	63	2	4	90	—	—
11	1	1	38	2	—	64	2	3	96	—	—
12	2	1	39	—	1	65	2	3	100	—	—
13	—	1	40	—	1	66	1	3	—	—	—
14	—	—	41	2	4	67	—	—	Всего	293	305
15	—	1	42	2	4	68	1	1			
16	—	1	43	—	5	69	2	3			
17	—	1	44	—	—	70	2	1			
18	—	—	45	1	—	71	2	4			
19	—	1	46	1	—	72	2	1			
20	—	1	47	2	—	73	3	—			
21	2	—	48	1	2	74	1	—			
22	—	2									

къ 157 стр. **въ приходѣ Боровицкомъ.** № 25—6.

Возрас.	М. П.	Ж. П.
до1м.	109	68
3	108	92
6	155	77
1 г.	109	137
2	91	108
3	74	81
4	47	66
5	25	19
6	21	11
7	14	16
8	4	7
9	9	3
10	2	6
11	5	3
12	—	1
13	1	2
14	4	3
15	1	2
16	1	2
17	1	1
18	2	—
19	1	2
20	4	—
21	1	1
22	2	2

23	3	6	49	1	6	75	1	6
24	1	4	50	2	10	76	2	7
25	—	6	51	6	6	77	1	3
26	1	3	52	7	7	78	5	4
27	1	7	53	1	4	79	—	2
28	2	5	54	5	7	80	1	2
29	1	4	55	6	3	81	1	—
30	3	3	56	4	4	82	2	2
31	1	1	57	9	6	83	1	1
32	2	3	58	4	9	84	—	—
33	—	3	59	4	8	85	—	—
34	1	3	60	11	8	86	—	—
35	1	5	61	8	9	87	1	—
36	1	1	62	6	12	89	—	—
37	2	4	63	6	6	90	—	—
38	1	9	64	5	2	96	—	—
39	3	2	65	3	8	124	1	—
40	4	3	66	7	12	—	—	—
41	1	—	67	5	5	Всего	951	1116
42	7	2	68	6	9			
43	3	1	69	4	4			
44	3	4	70	4	17			
45	4	9	71	4	5			
46	5	5	72	5	4			
47	7	1	73	4	7			
48	4	5	74	2	2			

къ 157 стр. **въ приходѣ Березовскомъ.** № 25—7

Возрас.	М. П.	Ж. П.
до 1 м.	45	44
3	69	56
6	74	49
1 г.	79	73
2	53	52
3	20	21
4	23	27
5	17	13
6	13	13
7	6	8
8	5	5
9	3	5
10	3	5
11	3	3
12	1	1
13	3	—
14	1	—
15	2	3
16	—	3
17	—	—
18	1	—
19	1	—
20	1	2
21	—	1
22	2	1

23	3	1	49	4	4	75	7	2
24	1	1	50	1	4	76	4	1
25	1	5	51	4	3	77	—	1
26	1	2	52	4	4	78	2	1
27	2	2	53	2	12	79	2	—
28	3	2	54	1	4	80	—	1
29	2	4	55	5	10	81	—	1
30	4	2	56	1	3	82	1	—
31	3	2	57	3	5	83	—	—
32	3	2	58	2	3	84	—	—
33	4	3	59	5	7	85	—	—
34	2	1	60	3	5	86	1	—
35	—	2	61	5	5	87	—	—
36	1	—	62	6	6	88	—	—
37	2	1	63	3	5	89	—	—
38	6	1	64	—	6	90	—	—
39	2	2	65	4	8	96	—	—
40	2	—	66	2	6	100	—	—
41	1	1	67	3	8			
42	1	3	68	3	4	Всего	591	585
43	1	3	69	11	3			
44	1	3	70	4	8			
45	3	3	71	5	2			
46	2	2	72	4	5			
47	3	6	73	2	7			
48	8	2	74	—	—			

къ 157 стр. **въ приходѣ Верховскомъ.** *№ 25—8.*

Возрас.	М. П	Ж. П
до 1 м.	153	117
3	157	142
6	153	122
1 г.	193	168
2	93	78
3	53	43
4	25	24
5	22	23
6	23	24
7	14	18
8	3	7
9	7	4
10	8	8
11	10	2
12	4	5
13	4	2
14	5	4
15	5	3
16	2	3
17	2	2
18	1	2
19	3	2
20	3	4
21	1	5
22	2	5
23	3	1
24	3	3
25	6	5
26	3	4
27	2	4
28	2	4
29	2	5
30	2	5
31	3	1
32	2	4
33	3	4
34	3	3
35	2	8
36	6	11
37	9	5
38	9	5
39	2	6
40	8	5
41	8	9
42	6	8
43	4	3
44	3	3
45	2	12
46	6	7
47	6	7
48	11	8
49	8	6
50	5	9
51	10	9
52	2	10
53	8	8
54	7	11
55	3	10
56	8	9
57	4	5
58	6	12
59	11	5
60	8	11
61	5	14
62	12	8
63	9	13
64	7	13
65	10	20
66	5	12
67	3	18
68	14	13
69	14	7
70	12	13
71	8	11
72	10	10
73	5	8
74	5	6
75	8	9
76	5	6
77	5	3
78	3	2
79	3	3
80	—	2
81	1	3
82	1	—
83	1	1
84	—	—
85	—	1
86	1	—
87	1	—
88	—	—
89	—	—
90	—	—
96	—	—
100	—	—
Всего	1290	1266

къ 157 стр. **въ приходѣ Пышакскомъ.** № 25—9.

Возрас	М. П.	Ж. П.									
до 1 м.	144	108	23	2	1	49	3	5	75	6	—
3	133	108	24	4	4	50	4	12	76	2	7
6	132	100	25	2	2	58	8	5	77	2	2
1 г.	151	128	26	1	3	52	1	5	78	4	4
2	76	85	27	2	3	53	4	11	79	2	1
3	38	48	28	3	4	54	6	7	80	2	—
4	28	33	29	3	4	55	2	4	81	1	—
5	16	22	30	2	5	56	3	4	82	—	1
6	16	11	31	4	2	57	7	10	83	1	1
7	12	8	32	4	4	58	7	4	84	1	—
8	8	7	33	3	3	59	4	11	85	—	—
9	6	7	34	3	3	60	8	8	86	—	—
10	7	3	35	2	3	61	5	8	87	—	—
11	3	3	36	2	4	62	2	4	88	—	—
12	3	5	37	4	3	63	5	13	89	—	—
13	3	3	38	5	2	64	6	10	90	—	—
14	3	3	39	7	9	65	9	9	96	—	—
15	1	4	40	1	8	66	6	4	100	—	—
16	2	1	41	3	5	67	9	4			
17	4	2	42	—	2	68	6	8	Всего	1034	1009
18	2	4	43	5	5	69	3	7			
19	1	3	44	4	4	70	8	4			
20	2	1	45	2	4	71	10	9			
21	4	4	46	4	4	72	2	5			
22	1	4	47	3	4	73	7	4			
			48	2	10	74	5	4			

къ 157 стр. **въ приходѣ Гороховскомъ** № 25—10.

Возрас.	М. П.	Ж. П.										
			23	2	1	49	6	3	75	2	3
до 1 м.	111	76	24	2	2	50	5	4	76	6	3
3	110	86	25	1	4	51	7	5	77	3	3
6	98	85	26	—	3	52	5	4	78	3	6
1 г.	116	113	27	1	2	53	7	11	79	2	3
2	43	53	28	3	3	54	2	3	80	3	1
3	31	21	29	4	5	55	5	—	81	2	1
4	12	19	30	3	—	56	4	3	82	—	1
5	19	16	31	2	3	57	3	4	83	2	2
6	6	13	32	2	2	58	4	9	84	1	—
7	7	5	33	2	5	59	2	8	85	—	1
8	4	6	34	—	4	60	7	8	86	—	—
9	5	5	35	2	5	61	4	11	87	—	—
10	6	3	36	4	3	62	11	10	88	—	—
11	3	3	37	2	3	63	1	15	89	—	—
12	5	2	38	2	6	64	6	8	90	—	—
13	2	—	39	4	3	65	4	9	96	—	—
14	2	2	40	2	1	66	8	6	100	—	—
15	—	1	41	1	5	67	7	9	—	—	—
16	1	2	42	2	4	68	4	9	Всего	809	802
17	1	—	43	1	2	69	13	4			
18	2	4	44	1	2	70	7	5			
19	—	—	45	4	5	71	8	8			
20	1	5	46	5	2	72	3	6			
21	3	7	47	1	6	73	3	—			
22	1	1	48	3	5	74	5	3			

къ 157 стр. **въ приходѣ Монастырскомъ.** № 25—11.

Возрас.	М. П.	Ж. П.										
			23	2	2	49	4	4	75	3	1
до 1 м.	56	39	24	1	3	50	3	4	76	4	2
3	67	65	25	2	1	51	4	4	77	—	—
6	68	55	26	3	4	52	—	—	78	1	—
1 г.	69	72	27	2	1	53	2	—	79	1	1
2	30	38	28	—	1	54	1	4	80	3	2
3	33	26	29	—	2	55	2	3	81	—	1
4	12	11	30	2	6	56	5	11	82	—	—
5	6	1	31	1	3	57	3	—	83	1	1
6	9	9	32	1	3	58	1	2	84	—	—
7	5	7	33	3	2	59	1	3	85	—	—
8	3	4	34	1	1	60	3	4	86	—	1
9	4	3	35	2	1	61	9	17	87	—	—
10	4	1	36	3	6	62	4	4	88	—	—
11	4	3	37	2	1	63	5	—	89	—	—
12	1	—	38	1	3	64	4	4	90	—	—
13	1	2	39	2	3	65	4	9	96	—	—
14	—	2	40	1	1	66	5	7	100	—	—
15	—	3	41	1	5	67	2	2	—	—	—
16	—	1	42	3	3	68	4	3	Всего	525	534
17	2	—	43	1	2	69	8	3			
18	1	3	44	1	1	70	3	2			
19	1	—	45	1	1	71	9	12			
20	3	2	46	6	4	72	3	4			
21	1	—	47	2	2	73	5	1			
22	1	4	48	—	3	74	3	2			

къ 157 стр. **въ приходѣ Великорѣцкомъ.** № 25—12.

Возрас.	М. П.	Ж. П.									
			23	2	6	49	3	11	75	10	4
до 1 м.	114	103	24	4	2	50	7	8	76	5	12
3	149	100	25	—	1	51	8	5	77	6	3
6	121	96	26	4	3	52	1	5	78	4	2
1 г.	121	132	27	1	2	53	7	5	79	5	3
2	94	82	28	3	5	54	5	6	80	4	8
3	33	46	29	5	5	55	7	9	81	4	8
4	40	40	30	2	6	56	5	12	82	—	1
5	30	27	31	5	6	57	7	8	83	2	4
6	13	24	32	4	2	58	4	7	84	1	—
7	19	15	33	2	5	59	8	10	85	—	—
8	8	6	34	5	2	60	2	9	86	—	—
9	11	9	35	5	6	61	7	18	87	—	—
10	5	10	36	4	7	62	5	4	89	—	—
11	—	5	37	1	11	63	6	10	90	—	—
12	3	2	38	4	8	64	10	9	91	—	1
13	5	7	39	3	10	65	3	10	92	—	—
14	2	3	40	4	3	66	7	5	93	—	—
15	4	5	41	9	7	67	12	7	94	—	—
16	4	2	42	2	6	68	18	12	95	—	—
17	2	2	43	4	7	69	10	8	98	—	—
18	4	—	44	6	3	70	10	11	100	—	—
19	3	4	45	3	7	71	7	14	107	—	—
20	5	1	46	8	8	72	7	10	114	—	—
21	1	1	47	5	4	73	2	8	—	—	—
22	—	3	48	7	8	74	5	7	Всего	1107	1144

Возрас.	М. П.	Ж. П.
до 1 м.	93	63
3	114	86
16	81	87
1 г.	124	98
2	56	58
3	40	46
4	28	22
5	23	20
6	14	16
7	17	5
8	9	4
9	2	3
10	2	4
11	5	3
12	3	4
13	3	6
14	4	3
15	6	3
16	3	2
17	5	2
18	1	5
19	1	1
20	2	3
21	—	3
22	1	3
23	4	1
24	2	7
25	1	3
26	5	9
27	2	4
28	2	—
29	3	1
30	—	2
31	2	7
32	2	1
33	1	4
34	3	3
35	1	2
36	3	12
37	5	4
38	2	3
39	3	5
40	1	6
41	6	5
42	5	3
43	2	6
44	1	—
45	4	—
46	7	9
47	1	3
48	3	2
49	1	3
50	4	1
58	2	11
52	2	3
53	2	2
54	7	2
55	—	2
56	3	3
57	4	6
58	1	4
59	5	9
60	7	5
61	10	17
62	5	5
63	2	3
64	4	5
65	3	5
66	5	7
67	—	3
68	5	7
69	5	5
70	3	7
71	5	11
72	5	1
73	3	2
74	2	3
75	2	2
76	7	7
77	2	2
78	5	—
79	3	2
80	2	4
81	4	10
82	2	1
83	2	1
84	—	—
85	2	2
86	—	2
87	—	—
88	1	1
89	—	—
90	1	2
91	—	1
92	2	—
93	1	—
94	—	—
95	—	—
98	—	—
107	—	—
114	—	—
Всего	846	820

къ 157 стр. **въ приходѣ Чудиновскомъ.** № 25—14.

Возрас.	М. П.	Ж. П.										
до 1 м.	111	69	23	3	3	49	4	4	75	4	3
3	148	11[illegible]	24	3	5	50	4	7	76	11	10
6	140	117	25	2	6	51	4	15	77	2	1
1 г.	155	156	26	4	5	52	2	6	78	—	3
2	68	85	27	1	4	53	6	8	79	1	1
3	39	43	28	1	7	54	2	5	80	1	4
4	28	33	29	2	3	55	2	2	81	1	4
5	27	16	30	1	6	56	8	13	82	2	1
6	17	21	31	4	7	57	4	6	83	—	1
7	12	7	32	2	9	58	5	5	84	—	—
8	2	4	33	4	2	59	3	7	85	1	2
9	9	2	34	2	4	60	7	3	86	3	2
10	2	4	35	3	5	61	10	27	87	—	—
11	4	3	36	5	6	62	3	5	88	1	—
12	6	—	37	—	2	63	3	9	89	—	—
13	1	3	38	3	—	64	12	11	90	1	—
14	3	3	39	10	4	65	12	5	91	—	—
15	1	3	40	3	7	66	15	17	92	—	—
16	3	3	41	7	17	67	4	2	93	—	—
17	4	3	42	2	5	68	4	6	94	—	—
18	1	4	43	3	6	69	8	4	95	—	—
19	1	5	44	5	2	70	7	6	98	—	—
20	1	3	45	1	5	71	10	22	100	—	—
21	2	4	46	8	11	72	4	6	107	—	—
22	1	5	47	1	2	73	3	4	—	—	—
			48	3	2	74	3	4	Всего	1056	1096

Возрас.	М. П.	Ж. П.									
			23	2	3	49	2	1	75	6	8
до1м.	81	82	24	—	3	50	6	11	76	7	2
3	117	95	25	2	1	51	8	4	77	2	1
6	91	88	26	4	2	52	6	3	78	3	5
1 г.	93	97	27	—	1	53	3	2	79	1	1
2	47	47	28	3	2	54	6	7	80	1	5
3	20	21	29	3	1	55	5	3	81	3	3
4	19	11	30	2	2	56	3	10	82	1	—
5	10	12	31	—	3	57	3	4	83	—	—
6	7	10	32	1	3	58	3	2	84	2	—
7	—	5	33	3	6	59	2	6	85	1	1
8	3	4	34	2	3	60	7	13	86	—	—
9	4	2	35	5	6	61	8	7	87	—	—
10	2	4	36	4	5	62	6	5	89	—	—
11	4	2	37	4	8	63	5	5	90	—	—
12	1	3	38	7	4	64	5	5	91	—	—
13	1	4	39	4	4	65	4	12	92	—	—
14	—	2	40	7	5	66	5	11	93	—	—
15	3	—	41	7	2	67	4	6	94	—	—
16	—	1	42	6	6	68	1	6	95	—	—
17	3	2	43	2	2	69	6	7	98	—	—
18	3	1	44	6	3	70	9	7	100	—	—
19	—	—	45	3	3	71	6	8	107	—	—
20	1	4	46	3	3	72	2	4	114	—	—
21	2	1	47	6	2	73	4	5	—	—	—
22	—	1	48	1	3	74	3	7	Всего	748	780

къ 157 стр. **въ приходѣ Подрѣльскомъ.** № 25—16

Возрас.	М. П.	Ж. П.									
			23	10	5	49	2	2	75	1	1
до 1 м.	126	83	24	1	3	50	2	2	76	4	9
3	145	99	25	4	1	51	6	14	77	2	3
6	146	109	26	4	10	52	—	6	78	—	1
1 г.	144	111	27	4	5	53	1	4	79	3	4
2	71	77	28	2	5	54	5	1	80	1	1
3	38	52	29	4	5	55	1	7	81	7	8
4	34	33	30	1	—	56	10	10	82	—	5
5	19	17	31	7	8	57	6	3	83	2	4
6	21	12	32	4	—	58	5	3	84	2	3
7	10	8	33	2	3	59	13	6	85	1	1
8	9	5	34	2	2	60	3	4	86	1	1
9	9	6	35	5	4	61	13	29	87	1	1
10	3	3	36	3	11	62	11	10	88	2	1
11	8	3	37	3	4	63	3	9	89	—	1
12	2	2	38	2	3	64	6	4	90	—	—
13	4	2	39	1	2	65	4	6	91	2	2
14	1	2	40	6	3	66	13	6	92	—	—
15	—	3	41	7	11	67	3	2	93	—	—
16	2	3	42	1	3	68	3	6	94	—	—
17	5	2	43	5	5	69	8	5	95	—	—
18	3	3	44	3	2	70	2	3	98	1	—
19	2	5	45	3	1	71	16	22	100	—	—
20	—	4	46	10	9	72	2	4	107	1	—
21	5	5	47	3	2	73	5	5	114	—	1
22	2	4	48	5	6	74	4	3	Всего	1026	1003

Возрас.	М. П	Ж. П
до 1 м.	143	100
3	113	80
6	83	74
1 г.	111	102
2	35	30
3	10	14
4	13	11
5	5	12
6	7	6
7	4	1
8	3	1
9	1	3
10	3	1
11	1	5
12	1	4
13	—	1
14	1	1
15	1	1
16	1	1
17	2	3
18	3	2
19	2	2
20	3	2
21	1	1
22	2	5
23	1	3
24	1	1
25	1	4
26	2	2
27	1	5
28	3	6
29	—	1
30	2	10
31	3	5
32	6	5
33	2	1
34	4	—
35	2	7
36	2	7
37	4	3
38	2	1
39	1	2
40	2	6
41	4	3
42	3	5
43	4	3
44	1	3
45	6	6
46	2	2
47	3	3
48	3	2
49	4	7
50	3	5
51	5	7
52	5	6
53	1	5
54	4	3
55	5	11
56	1	7
57	1	5
58	5	3
59	4	3
60	6	16
61	5	19
62	6	7
63	7	6
64	4	4
65	11	5
66	7	4
67	5	12
68	1	4
69	7	4
70	10	14
71	15	9
72	9	3
73	2	1
74	2	4
75	5	5
76	2	—
77	—	2
78	4	4
79	1	2
80	2	5
81	1	3
82	1	2
83	1	2
84	1	3
85	3	1
86	3	1
87	—	—
88	1	—
89	1	1
90	—	—
91	1	—
92	—	—
93	—	—
94	—	—
95	—	—
98	—	1
100	—	—
Всего	775	765

къ 157 стр. **въ приходѣ Колковскомъ.** № 25—18.

Возрас.	М. П.	Ж. П.										
до 1 м.	134	100	23	3	6	49	4	3	75	2	8
3	120	90	24	1	3	50	5	3	76	3	5
6	123	116	25	2	2	51	1	5	77	2	3
1 г.	111	95	26	6	5	52	8	4	78	1	2
2	52	59	27	2	2	53	8	11	79	3	1
3	40	38	28	2	4	54	6	7	80	1	4
4	28	31	29	1	4	55	7	3	81	5	8
5	15	18	30	4	1	56	6	9	82	1	—
6	8	8	31	5	4	57	6	8	83	—	3
7	5	9	32	3	2	58	9	8	84	1	—
8	8	7	33	4	2	59	7	3	85	—	1
9	6	6	34	3	3	60	6	11	86	—	—
10	7	1	35	1	2	61	10	16	87	—	—
11	2	5	36	4	5	62	2	5	88	—	—
12	3	2	37	4	3	63	7	5	89	—	—
13	1	—	38	5	7	64	4	9	90	—	—
14	3	1	39	2	3	65	8	8	91	—	—
15	2	6	40	2	—	66	7	9	92	—	—
16	2	4	41	6	5	67	5	7	93	—	—
17	2	1	42	3	4	68	7	4	94	—	—
18	1	2	43	3	3	69	5	4	95	—	—
19	2	2	44	3	3	70	5	10	98	—	—
20	—	1	45	5	10	71	4	5	100	—	—
21	3	4	46	8	6	72	7	4			
22	1	5	47	7	8	73	3	6	Всего	941	918
			48	4	5	74	3	3			

къ 157 стр. **въ приходѣ Русановскомъ.** № 25—19.

Возрас.	М. П.	Ж. П.									
			23	3	7	49	4	2	75	4	2
до1м	101	74	24	5	1	50	2	3	76	5	3
3	116	92	25	1	3	51	6	12	77	5	2
6	102	87	26	2	3	52	2	9	78	2	3
1 г.	122	90	27	1	4	53	7	6	79	1	1
2	81	70	28	—	3	54	5	6	80	3	1
3	31	38	29	2	3	55	3	4	81	4	4
4	29	37	30	3	1	56	3	9	82	1	1
5	15	16	31	3	6	57	4	4	83	1	1
6	11	18	32	2	4	58	5	14	84	1	1
7	12	10	33	2	3	59	9	4	85	2	1
8	6	7	34	4	1	60	10	8	86	1	1
9	5	10	35	2	4	61	9	16	87	2	—
10	6	8	36	6	7	62	14	12	89	—	1
11	4	7	37	1	3	63	8	8	90	1	1
12	7	5	38	3	6	64	10	9	91	—	—
13	1	1	39	2	4	65	10	6	92	—	—
14	—	6	40	7	1	66	8	12	93	—	—
15	3	5	41	6	2	67	6	10	94	—	—
16	4	3	42	10	6	68	7	4	95	—	—
17	2	—	43	7	5	69	5	5	98	—	1
18	—	1	44	5	3	70	2	5	100	—	—
19	2	4	45	3	6	71	9	15			
20	1	2	46	5	7	72	8	6	Всего	962	923
21	3	1	47	5	4	73	3	5			
22	4	4	48	8	7	74	4	5			

къ 157 стр. **въ приходѣ Быстрицкомъ.** № 25—20.

Возрас.	М. П.	Ж. П.									
			23	5	2	49	4	10	75	2	7
до 1 м.	129	99	24	2	2	50	4	3	76	2	1
3	125	86	25	1	3	51	2	4	77	6	—
6	83	73	26	5	5	52	—	5	78	—	3
1 г.	100	96	27	4	2	53	5	4	79	2	1
2	48	44	28	4	6	54	3	6	80	—	4
3	19	17	29	2	2	55	6	7	81	3	1
4	16	19	30	3	2	56	3	6	82	1	1
5	9	11	31	4	3	57	5	4	83	1	—
6	6	9	32	2	3	58	3	4	84	—	—
7	7	8	33	1	2	59	1	5	85	—	1
8	2	2	34	1	4	60	4	10	86	1	—
9	3	1	35	7	2	61	6	9	87	—	—
10	5	4	36	4	5	62	7	9	88	—	—
11	2	6	37	4	5	63	6	4	89	—	—
12	2	—	38	3	7	64	2	9	90	—	1
13	1	3	39	6	4	65	2	7	91	—	—
14	7	3	40	4	1	66	3	5	92	—	—
15	2	2	41	4	8	67	1	4	93	—	—
16	3	4	42	5	2	68	4	3	94	—	—
17	—	4	43	1	5	69	6	5	95	—	—
18	—	1	44	2	7	70	6	2	98	—	—
19	—	1	45	3	4	71	9	5	100	—	—
20	3	4	46	3	2	72	5	2	107	—	—
21	3	3	47	—	2	73	4	3	—	—	—
22	3	4	48	3	3	74	4	3	Всего	784	755

къ 157 стр. **въ приходѣ Камешницкомъ.** № 25—21.

Возрас.	М. П	Ж. П									
			23	3	6	49	3	3	75	3	8
до 1 м.	168	128	24	3	2	50	5	5	76	3	4
3	180	144	25	3	6	51	3	6	77	—	5
6	121	104	26	5	5	52	7	9	78	2	3
1 г.	160	119	27	3	7	53	6	11	79	2	1
2	48	51	28	6	4	54	4	6	80	—	—
3	29	28	29	3	5	55	6	10	81	2	3
4	21	24	30	2	3	56	5	5	82	2	—
5	17	18	31	3	7	57	—	13	83	1	1
6	11	7	32	1	3	58	4	8	84	—	—
7	7	9	33	4	2	59	5	5	85	—	1
8	7	12	34	1	4	60	8	16	86	—	2
9	4	4	35	4	10	61	6	3	87	—	—
10	5	6	36	2	9	62	7	10	88	—	—
11	3	4	37	2	3	63	5	9	89	—	—
12	5	2	38	2	3	64	12	6	90	—	—
13	5	4	39	4	4	65	8	10	91	—	—
14	5	3	40	4	5	66	5	6	92	—	—
15	1	5	41	4	5	67	6	6	93	—	—
16	1	7	42	2	4	68	5	8	94	—	—
17	2	5	43	5	4	69	7	4	95	—	—
18	3	1	44	6	2	70	12	10	98	—	—
19	4	4	45	8	7	71	8	5	100	—	—
20	1	8	46	5	4	72	4	4	—	—	—
21	—	1	47	2	5	73	10	2	Всего	1064	1037
22	2	4	48	4	4	74	3	4			

къ 157 стр. **въ приходѣ Талицкомъ** № 25—22.

Возрас.	М. П.	Ж. П.									
			23	4	1	49	3	3	75	4	4
до 1 м.	109	91	24	—	5	50	3	5	76	4	6
3	117	89	25	1	4	51	7	6	77	2	3
6	91	84	26	2	—	52	3	7	78	1	—
1 г.	97	92	27	1	1	53	4	8	79	2	1
2	46	51	28	4	6	54	3	10	80	2	2
3	20	32	29	2	3	55	5	6	81	1	—
4	13	20	30	—	3	56	5	12	82	1	—
5	5	14	31	4	4	57	8	9	83	3	1
6	6	5	32	3	—	58	1	7	84	—	—
7	4	3	33	2	5	59	4	10	85	—	—
8	6	11	34	5	1	60	2	7	86	—	—
9	—	4	35	2	4	61	6	8	87	2	—
10	3	2	36	3	3	62	4	3	88	—	—
11	2	5	37	2	1	63	4	5	89	1	—
12	2	2	38	4	3	64	9	8	90	—	1
13	—	4	39	1	2	65	2	11	91	—	—
14	1	1	40	3	8	66	4	4	92	—	—
15	1	2	41	3	6	67	5	7	93	—	—
16	2	3	42	6	4	68	4	4	94	—	—
17	—	1	43	3	3	69	9	3	95	—	—
18	1	3	44	4	1	70	5	6	98	—	—
19	2	1	45	2	5	71	10	8	100	—	—
20	2	1	46	2	3	72	4	7	—	—	—
21	5	4	47	2	4	73	1	5	Всего	750	806
22	2	1	48	6	5	74	4	4			

къ 157 стр. **въ приходѣ Шалѣговскомъ.** № 25—23.

Воврас.	М. П.	Ж. П.									
			23	3	5	49	4	5	75	3	4
до1м.	100	85	24	—	—	50	—	4	76	3	3
3	93	61	25	2	2	51	4	4	77	2	5
6	106	79	26	3	4	52	3	3	78	3	—
1 г.	90	70	27	4	3	53	4	4	79	2	3
2	29	35	28	4	4	54	3	2	80	—	1
3	23	18	29	2	—	55	4	6	81	2	—
4	10	11	30	—	2	56	1	11	82	—	—
5	15	3	31	1	3	57	7	3	83	1	—
6	7	7	32	1	4	58	2	6	84	—	—
7	6	9	33	2	5	59	8	8	85	1	—
8	3	4	34	3	2	60	2	4	86	—	—
9	4	7	35	3	4	61	4	8	87	—	—
10	6	6	36	—	6	62	4	6	89	—	—
11	4	1	37	4	6	63	5	6	90	—	—
12	1	3	38	—	5	64	1	8	91	—	—
13	3	2	39		2	65	5	7	92	—	—
14	1	1	40	2	—	66	3	9	93	—	—
15	2	4	41	—		67	2	7	94	—	—
16	1	4	42	2	3	68	5	5	95	—	1
17	1	2	43	4	1	69	9	6	98	—	—
18	1	3	44	3	2	70	2	4	100	—	—
19	4	2	45	3	5	71	3	3	107	—	—
20	1	1	46	4	2	72	7	5	114	—	—
21	2	2	47	3	3	73	4	5	—	—	—
22	4	—	48	2		74	1	1	Всего	687	662

къ 157 стр. **въ приходѣ Адышевскомъ.** *№ 25—24.*

Возрас.	М. П.	Ж. П.									
			23	2	2	49	2	2	75	1	6
до1м.	114	73	24	—	4	50	2	4	76	4	1
3	86	73	25	—	—	51	4	4	77	3	1
6	100	71	26	1	3	52	4	4	78	1	—
1 г.	94	89	27	1	2	53	4	5	79	4	—
2	41	35	28	1	1	54	5	3	80	—	2
3	19	23	29	—	2	55	1	5	81	1	—
4	12	12	30	1	3	56	3	4	82	—	—
5	5	8	31	1	2	57	2	3	83	—	—
6	7	5	32	—	3	58	4	6	84	—	—
7	3	1	33	5	1	59	3	2	85	—	1
8	2	1	34	2	2	60	5	6	86	—	—
9	2	2	35	4	4	61	8	7	87	—	—
10	3	2	36	3	1	62	2	5	89	—	—
11	3	3	37	2	2	63	8	6	90	1	—
12	2	1	38	2	5	64	6	4	91	—	—
13	2	3	39	1	1	65	5	3	92	—	—
14	3	—	40	4	3	66	6	4	93	—	—
15	3	—	41	3	5	67	7	8	94	—	—
16	—	—	42	1	4	68	6	8	95	—	—
17	1	—	43	5	10	69	1	3	98	—	—
18	—	2	44	4	1	70	6	7	100	—	—
19	1	3	45	2	1	71	6	10			
20	3	1	46	5	7	72	4	7	Всего	694	626
21	4	3	47	2	3	73	6	—			
22	4	2	48	3	9	74	—	1			

къ 157 стр. **въ приходѣ Пустошенскомъ.** № 25—25.

Возрас.	М. П.	Ж. П.									
			23	1	3	49	5	2	75	2	2
до1м.	112	105	24	3	3	50	4	6	76	3	1
3	78	72	25	2	1	51	5	4	77	—	1
6	78	58	26	2	3	52	1	2	78	—	5
1 г.	69	71	27	2	5	53	6	7	79	1	1
2	29	29	28	3	2	54	1	6	80	—	1
3	17	12	29	—	1	55	1	4	81	—	1
4	9	16	30	1	2	56	1	3	82	1	—
5	7	8	31	1	1	57	3	13	83	—	—
6	7	6	32	3	2	58	4	8	84	1	—
7	4	6	33	2	5	59	6	7	85	—	—
8	5	5	34	4	3	60	5	9	86	—	—
9	1	2	35	2	7	61	—	8	87	—	—
10	1	3	36	2	6	62	5	8	89	—	—
11	4	5	37	4	1	63	4	9	90	—	—
12	1	—	38	3	9	64	5	8	91	—	—
13	—	2	39	2	10	65	3	5	92	—	—
14	6	4	40	9	2	66	4	7	93	—	—
15	—	1	41	2	4	67	2	4	94	—	—
16	3	1	42	3	6	68	4	7	95	—	—
17	2	1	43	2	5	69	5	3	98	—	—
18	2	3	44	4	4	70	3	5	100	—	—
19	1	4	45	1	3	71	6	2	107	—	—
20	3	3	46	2	5	72	7	2	114	—	—
21	1	3	47	3	7	73	4	3	—	—	
22	3	1	48	3	6	74	1	4	Всего	611	689

къ 157 стр. **въ приходѣ Истобенскомъ.** № 25 + 13.

Возрас.	М. П.	Ж. П.										
			23	7	3	49	9	6	75	3	6
до 1 м.	149	132	24	10	4	50	6	5	76	5	6
3	125	115	25	3	3	58	5	6	77	4	4
16	114	118	26	5	3	52	3	7	78	4	4
1 г.	147	133	27	2	6	53	5	3	79	4	6
2	68	56	28	5	2	54	6	11	80	6	1
3	28	28	29	6	3	55	9	6	81	3	2
4	23	15	30	7	6	56	3	7	82	1	—
5	16	22	31	5	4	57	2	5	83	—	1
6	24	12	32	5	3	58	4	10	84	—	—
7	18	8	33	3	2	59	9	11	85	—	1
8	10	8	34	6	—	60	7	18	86	1	1
9	8	7	35	3	3	61	4	7	87	1	—
10	9	2	36	6	4	62	2	9	88	1	—
11	3	4	37	2	2	63	5	15	89	—	—
12	1	1	38	6	6	64	10	9	90	—	—
13	2	1	39	4	3	65	5	15	91	—	—
14	1	2	40	7	4	66	9	7	92	—	—
15	—	5	41	3	6	67	7	4	93	—	—
16	1	1	42	6	5	68	7	10	94	—	—
17	1	3	43	8	2	69	7	12	95	—	—
18	2	4	44	5	8	70	8	5	98	—	—
19	4	4	45	7	4	71	7	11	107	—	—
20	4	5	46	4	6	72	7	11	114	—	—
21	5	6	47	8	2	73	9	8	—	—	—
22	2	6	48	3	6	74	6	8	Всего	1089	1059

къ 157 стр. **въ приходѣ Пищальскомъ.** № 25—16

Возрас.	М. П.	Ж. П.									
			23	14	6	49	3	3	75	8	3
до 1 м.	293	188	24	9	11	50	9	9	76	2	6
3	158	153	25	11	10	51	7	7	77	1	4
6	171	154	26	8	5	52	6	4	78	3	4
1 г.	189	169	27	6	7	53	11	7	79	5	1
2	41	59	28	4	8	54	3	11	80	1	2
3	22	34	29	5	3	55	9	16	81	1	1
4	30	23	30	3	7	56	8	12	82	3	4
5	19	18	31	2	8	57	13	20	83	1	2
6	12	15	32	3	5	58	10	10	84	—	2
7	11	7	33	9	4	59	5	10	85	1	3
8	4	14	34	3	4	60	9	9	86	1	—
9	8	10	35	3	10	61	11	16	87	—	—
10	14	1	36	3	5	62	8	11	88	—	—
11	3	3	37	4	5	63	10	13	89	—	1
12	6	5	38	3	4	64	3	10	90	—	—
13	7	3	39	5	9	65	13	10	91	—	—
14	8	1	40	4	10	66	8	11	92	—	—
15	2	7	41	4	9	67	9	8	93	—	—
16	5	8	42	6	10	68	14	8	94	—	—
17	5	6	43	4	10	69	7	9	95	—	—
18	5	2	44	5	7	70	13	7	98	—	—
19	3	6	45	9	8	71	7	5	100	—	—
20	7	7	46	9	4	72	8	11	107	—	—
21	1	2	47	4	12	73	3	7	114	—	—
22	5	3	48	6	6	74	9	4	Всего	1418	1368

къ 157 стр. **въ приходѣ Коршинскомъ.** № 25—28.

Возрас.	М. П.	Ж. П.									
			23	7	1	49	2	6	75	3	4
до1м.	116	120	24	1	4	50	1	3	76	1	2
3	13	116	25	1	7	51	5	7	77	2	3
6	112	104	26	4	1	52	3	1	78	3	—
1 г.	89	85	27	5	6	53	4	8	79	2	2
2	34	41	28	1	1	54	5	6	80	1	—
3	21	20	29	—	3	55	6	9	81	1	—
4	18	18	30	—	2	56	5	7	82	—	—
5	8	11	31	—	4	57	5	11	83	—	—
6	4	5	32	3	3	58	6	11	84	—	—
7	9	5	33	1	2	59	4	6	85	—	—
8	1	10	34	—	6	60	3	4	86	—	—
9	6	2	35	2	4	61	7	6	87	—	1
10	3	2	36	1	4	62	5	5	89	—	—
11	—	1	37	1	5	63	7	3	90	—	—
12	4	4	38	1	2	64	3	9	91	—	—
13	—	2	39	5	3	65	5	7	92	—	—
14	—	—	40	—	—	66	2	5	93	—	—
15	1	1	41	—	2	67	4	5	94	—	—
16	2	4	42	3	4	68	5	7	95	—	—
17	1	4	43	4	6	69	3	1	98	—	—
18	4	2	44	3	2	70	2	1	100	—	—
19	2	2	45	1	3	71	4	4	107	—	—
20	2	5	46	3	—	72	3	7	114	—	—
21	—	3	47	3	4	73	8	3	—	—	—
22	1	3	48	6	1	74	2	3	Всего	755	796

къ 157 стр. **въ приходѣ Касинскомъ.** № 25—29.

Возрас.	М. П.	Ж. П.									
			23	2	4	49	3	4	75	4	5
до 1 м.	94	63	24	2	3	50	3	6	76	2	4
3	119	99	25	2	3	51	5	6	77	6	1
6	134	100	26	2	1	52	4	2	78	2	1
1 г.	112	96	27	—	4	53	7	10	79	—	2
2	57	55	28	4	3	54	3	5	80	2	—
3	31	23	29	2	2	55	3	1	81	4	—
4	25	17	30	1	1	56	4	10	82	—	2
5	10	10	31	2	3	57	2	8	83	—	1
6	14	7	32	1	2	58	6	11	84	1	—
7	18	13	33	2	6	59	7	4	85	—	2
8	3	1	34	5	3	60	8	10	86	—	—
9	7	4	35	3	4	61	9	11	87	—	—
10	7	6	36	2	4	62	7	8	88	1	—
11	1	3	37	3	3	63	9	4	90	—	—
12	3	2	38	2	—	64	10	8	91	—	—
13	—	—	39	5	3	65	8	9	92	—	—
14	2	—	40	3	3	66	9	8	93	—	—
15	1	1	41	4	5	67	4	4	94	—	—
16	—	2	42	1	2	68	4	5	95	—	—
17	—	2	43	5	4	69	6	3	98	—	—
18	4	2	44	1	7	70	3	3	100	—	—
19	1	2	45	3	3	71	3	6			
20	2	3	46	3	4	72	4	4	Всего	886	771
21	—	—	47	6	6	73	7	2			
22	1	3	48	4	2	74	4	4			

къ 157 стр. **въ приходѣ Илганскомъ.** № 25—30

Возрас.	М. П.	Ж. П.									
			23	2	3	49	8	7	75	2	6
до 1 м.	209	177	24	5	8	50	2	3	76	4	3
3	151	173	25	1	3	51	5	14	77	12	—
6	175	155	26	2	6	52	9	6	78	2	5
1 г.	151	111	27	5	3	53	7	10	79	12	4
2	71	63	28	—	3	54	6	8	80	12	2
3	38	41	29	5	4	55	6	10	81	2	2
4	32	21	30	1	4	56	7	6	82	2	—
5	15	16	31	7	4	57	6	15	83	3	1
6	10	12	32	—	6	58	5	7	84	12	—
7	12	12	33	1	4	59	8	7	85	—	2
8	4	13	34	2	4	60	11	6	86	2	3
9	4	12	35	1	7	61	3	18	87	—	—
10	4	5	36	7	7	62	8	5	88	—	—
11	2	5	37	4	5	63	7	10	89	—	—
12	—	3	38	4	5	64	9	14	90	1	—
13	3	3	39	4	7	65	12	10	91	1	1
14	3	7	40	4	8	66	12	16	92	—	—
15	—	2	41	4	11	67	6	4	93	—	—
16	—	1	42	6	6	68	2	7	94	—	—
17	—	—	43	5	6	69	8	12	95	—	—
18	2	2	44	3	4	70	4	11	98	—	—
19	1	—	45	5	8	71	7	10	100	—	—
20	3	6	46	10	8	72	5	7	107	—	—
21	1	9	47	1	4	73	4	4	114	—	—
22	2	6	48	6	3	74	2	5	Всего	1229	1241

къ 157 стр. въ приходѣ Верхощижемскомъ. № 25—31.

Воврас.	М. П.	Ж. П.									
			23	5	10	49	12	14	75	3	2
до1м.	239	164	24	3	8	50	7	10	76	3	4
3	317	286	25	4	8	51	15	19	77	1	2
6	260	245	26	8	6	52	8	10	78	3	1
1 г.	217	212	27	11	7	53	8	9	79	3	1
2	149	109	28	5	10	54	9	8	80	3	2
3	57	46	29	1	7	55	9	8	81	1	3
4	33	35	30	4	6	56	14	19	82	—	2
5	20	29	31	9	10	57	11	13	83	—	1
6	17	20	32	3	3	58	7	15	84	—	—
7	12	16	33	6	10	59	15	15	85	3	1
8	10	7	34	5	10	60	8	16	86	1	1
9	6	11	35	2	6	61	19	17	87	—	—
10	6	1	36	13	12	62	11	4	88	—	—
11	5	4	37	9	6	63	15	15	89	—	—
12	6	2	38	6	10	64	11	13	90	—	—
13	3	3	39	5	10	65	9	12	91	—	—
14	2	4	40	4	5	66	10	14	92	—	—
15	3	1	41	7	8	67	7	6	93	—	—
16	3	5	42	6	6	68	5	10	94	—	—
17	2	6	43	8	11	69	6	8	95	—	—
18	2	4	44	4	9	70	13	6	98	—	—
19	3	5	45	6	10	71	15	10	100	—	—
20	7	7	46	5	13	72	8	8	107	—	—
21	4	6	47	1	11	73	6	7	—	—	—
22	5	10	48	9	11	74	5	3	Всего	2142	1712

къ 157 стр. **въ приходѣ Верхолиповскомъ.** № 25—32.

Возрас.	М. П.	Ж. П.									
			23	—	3	49	2	1	75	4	1
до 1 м.	107	96	24	—	4	50	2	2	76	1	3
3	121	88	25	1	2	51	1	6	77	1	1
6	98	1 1	26	2	2	52		8	78	3	2
1 г.	86	100	27	1	2	53	6	3	79	—	—
2	40	36	28	1	3	54	1	4	80	—	—
3	15	13	29	2	2	55	3	8	81	1	—
4	13	7	30	1	4	56	5	5	82	1	—
5	15	10	31	1	6	57	3	1	83	—	—
6	8	6	32	1	3	58	5	4	84	—	—
7	2	4	33	2	2	59	3	7	85	—	—
8	—	2	34	2	2	60	4	13	86	1	1
9	1	2	35	6	6	61	3	6	87	—	—
10	2	1	36	1	3	62	4	7	88	—	—
11	3	2	37	2	3	63	7	2	89	—	1
12	—	1	38	1	4	64	3	9	90	—	1
13	1	3	39	—	2	65	3	4	91	—	—
14	1	3	40	2	4	66	4	5	92	—	—
15	—	—	41	2	5	67	2	4	93	—	—
16	2	1	42	—	4	68	5	1	94	—	—
17	—	1	43	3	1	69	8	2	95	—	—
18	1	—	44	—	6	70	5	8	98	—	—
19	3	1	45	6	2	71	5	6	100	—	—
20	2	1	46	1	1	72	4	2			
21	2	4	47	—	1	73	4	5	Всего	680	703
22	1	2	48	—	4	74	2	1			

къ 157 стр. **въ приходѣ Верхоивкинскомъ.** № 25—33.

Возрас.	М. П.	Ж. П.									
			23	5	11	49	7	4	75	6	3
до 1 м.	334	281	24		3	50	2	6	76	21	16
3	295	259	25	3	4	51	7	24	77	2	2
6	198	144	26	6	5	52	6	9	78	4	2
1 г.	167	171	27	7	5	53	4	8	79	5	1
2	119	114	28	3	9	54	6	9	80	3	4
3	60	42	29	2	10	55	7	6	81	27	16
4	33	35	30	5	4	56	17	16	82	1	2
5	30	20	31	11	15	57	6	9	83	—	—
6	12	15	32	3	3	58	11	13	84	—	—
7	14	16	33	4	5	59	5	8	85	1	—
8	3	6	34	2	5	60	8	1	86	—	1
9	9	3	35	4	9	61	26	48	87	—	—
10	4	2	36	12	14	62	2	8	89	1	1
11	4	8	37	5	6	63	12	8	90	—	1
12	1	3	38	6	9	64	13	3	91	1	—
13	3	4	39	8	6	65	5	5	92	1	1
14	5	9	40	5	7	66	19	23	93	—	—
15	4	2	41	20	28	67	1	5	94	—	—
16	3	5	42	3	6	68	8	3	95	—	—
17	3	6	43	6	3	69	6	6	98	—	—
18	4	11	44	10	3	70	2	8	100	—	—
19	2	4	45	5	5	71	22	31	107	—	—
20	3	4	46	22	21	72	7	7	114	—	—
21	2	6	47	9	7	73	7	1			
22	7	9	48	8	7	74	1	1	Всего	1809	1679

къ 157 стр. **въ приходѣ Козьмодемьянскомъ.** № 25—34.

Возрас.	М. П.	Ж. П.									
			23	1	1	49	1	2	75	—	—
до 1 м.	58	53	24	1	3	50	2	3	76	4	3
3	50	57	25	—	—	58	3	3	77	1	1
16	47	35	26	—	—	52	—	1	78	3	—
1 г.	39	38	27	1	1	53	2	3	79	1	—
2	33	23	28	—	3	54	2	1	80	—	1
3	13	8	29	—	1	55	4	9	81	1	1
4	10	12	30	1	5	56	—	4	82	—	—
5	7	3	31	4	2	57	5	2	83	—	—
6	4	6	32	1	2	58	6	8	84	1	—
7	4	1	33	1	4	59	5	3	85	—	—
8	1	2	34	—	4	60	2	1	86	2	—
9	2	—	35	1	—	61	2	4	87	—	—
10	—	3	36	—	1	62	3	4	88	—	1
11	1	1	37	1	1	63	2	5	89	—	1
12	1	1	38	3	5	64	3	3	90	—	—
13	—	—	39	1	—	65	—	1	91	—	—
14	1	1	40	1	3	66	2	3	92	—	—
15	1	—	41	5	3	67	4	1	93	—	—
16	—	—	42	2	2	68	3	3	94	—	—
17	2	—	43	2	2	69	3	—	95	—	—
18	2	1	44	1	2	70	—	6	98	—	—
19	5	1	45	2	2	71	3	2	107	—	—
20	2	—	46	2	6	72	5	3	114	—	—
21	—	1	47	1	2	73	2	4	—	—	—
22	1	2	48	—	—	74	1	2	Всего	398	392

къ 157 стр. **въ приходѣ Воскресенскомъ.** *№ 25—35.*

Возрас.	М. П	Ж. П									
			23	—	1	49	4	2	75	7	7
до 1 м.	213	142	24	1	2	50	5	8	76	2	
3	103	119	25	2	5	51	4	2	77	1	1
6	99	103	26	1	1	52	5	7	78	2	—
1 г.	104	104	27	1	3	53	3	2	79	—	1
2	37	29	28	2	5	54	2	2	80	8	2
3	11	11	29	—	2	55	8	9	81	1	—
4	8	7	30	6	9	56	5	3	82	—	1
5	5	5	31	—	1	57	4	2	83	—	—
6	7	7	32	2	3	58	4	5	84	—	—
7	2	2	33	2	2	59	1	—	85	—	—
8	4	4	34	—	1	60	7	14	86	—	—
9	1	—	35	4	10	61	2	6	87	—	—
10	—	2	36	4	2	62	2	6	88	—	—
11	—	—	37	2	2	63	3	5	89	—	—
12	—	1	38	2	3	64	2	1	90	1	—
13	2	1	39	2	5	65	8	9	91	—	—
14	—	1	40	2	7	66	3	4	92	—	—
15	1	1	41	—	4	67	5	3	93	—	—
16	1	3	42	3	1	68	2	7	94	—	—
17	1	—	43	—	3	69	2	3	95	—	—
18	—	1	44	—	2	70	5	10	98	—	—
19	—	1	45	4	7	71	—	3	100	—	—
20	1	7	46	2	2	72	4	5	—	—	—
21	2	4	47	2	1	73	3	—	Всего	774	773
22	2	4	48	2	2	74	—	2			

къ 157 стр. **въ приходѣ Зашижемскомъ.** № 25—36.

Возрас.	М. П.	Ж. П.									
			23	1	2	49	4	7	75	7	6
до 1 м.	112	81	24	2	3	50	6	5	76	2	3
3	141	129	25	4	2	51	8	7	77	4	3
6	115	113	26	3	3	52	5	10	78	5	2
1 г.	125	123	27	10	2	53	7	9	79	1	2
2	71	70	28	6	—	54	3	5	80	2	4
3	45	30	29	1	2	55	14	13	81	4	3
4	20	27	30	4	5	56	6	9	82	2	—
5	17	11	31	2	7	57	12	6	83	—	1
6	13	13	32	3	4	58	9	10	84	—	—
7	16	9	33	5	3	59	6	15	85	—	—
8	7	2	34	4	4	60	4	13	86	—	—
9	6	8	35	2	13	61	7	8	87	1	
10	1	7	36	8	3	62	6	11	88	—	—
11	3	5	37	—	8	63	8	6	89	1	—
12	3	1	38	3	8	64	4	9	90	—	—
13	2	3	39	2	1	65	8	2	91	—	—
14	1	—	40	2	6	66	9	11	92	—	—
15	2	—	41	8	6	67	3	12	93	—	—
16	2	2	42	3	3	68	7	10	94	—	—
17	2	2	43	3	5	69	6	7	95	—	—
18	5	2	44	3	4	70	3	7	98	—	—
19	3	1	45	4	7	71	9	6	100	—	—
20	3	3	46	2	12	72	5	2	101	1	—
21	3	3	47	4	2	73	4	6	—	—	—
22	2	3	48	7	4	74	1	2	Всего	10 1	996

къ 157 стр. **въ приходѣ Суводскомъ.** *№ 25—37.*

Возрас.	М. П.	Ж. П.									
			23	1	4	49	1	8	75	1	1
до 1 м.	87	56	24	2	1	50	7	3	76	4	3
3	92	81	25	1	6	51	3	5	77	—	2
6	71	83	26	3	2	52	5	7	78	3	2
1 г.	85	74	27	1	3	53	3	5	79	—	2
2	44	32	28	1	5	54	1	6	80	—	3
3	19	28	29	2	3	55	1	5	81	—	—
4	17	7	30	1	1	56	2	4	82	—	1
5	8	4	31	4	2	57	2	2	83	1	2
6	5	6	32	2	1	58	4	4	84	—	—
7	3	6	33	2	—	59	1	2	85	—	—
8	—	2	34	1	2	60	—	2	86	—	1
9	4	1	35	1	1	61	5	7	87	—	—
10	—	1	36	3	4	62	3	4	88	—	1
11	—	2	37	1	5	63	3	3	89	—	—
12	3	3	38	2	4	64	1	12	90	—	—
13	—	3	39	2	6	65	2	3	91	—	—
14	1	—	40	3	4	66	5	5	92	—	—
15	2	—	41	4	—	67	4	6	93	—	—
16	—	1	42	4	4	68	7	3	94	—	—
17	1	1	43	6	6	69	4	5	95	—	—
18	1	2	44	3	5	70	7	5	98	—	—
19	—	—	45	3	5	71	3	2	100	—	—
20	4	4	46	5	6	72	1	1	—	—	—
21	1	1	47	4	2	73	3	4	Всего	611	591
22	4	3	48	1	4	74	1	—			

къ 157 стр. **въ приходѣ Желтопесковскомъ.** № 25—38.

Возрас.	М. П	Ж. П									
			23	2	2	49	2	2	75	1	—
до1м.	69	61	24	3	—	50	4	1	76	3	—
3	60	62	25	1	1	51	7	12	77	1	—
6	68	64	26	1	1	52	—	—	78	11	1
1 г.	60	74	27	1	—	53	5	3	79	2	—
2	22	24	28	2	1	54	1	2	80	9	8
3	21	14	29	—	—	55	—	—	81	1	1
4	10	8	30	4	1	56	7	2	82	—	1
5	10	8	31	1	5	57	5	—	83	—	—
6	7	9	32	1	—	58	3	3	84	—	—
7	3	7	33	1	2	59	—	1	85	—	—
8	2	4	34	1	2	60	—	2	86	—	—
9	5	4	35	—	—	61	12	17	87	—	—
10	2	—	36	1	8	62	2	4	88	—	—
11	1	3	37	1	2	63	1	—	89	—	—
12	—	7	38	2	3	64	—	1	90	—	—
13	—	—	39	2	2	65	1	—	91	—	—
14	2	—	40	—	1	66	5	3	92	—	—
15	—	1	41	3	6	67	—	—	93	—	—
16	—	2	42	3	2	68	1	1	94	—	—
17	2	—	43	1	1	69	2	2	95	—	—
18	1	—	44	1	—	70	2	4	98	—	—
19	2	2	45	1	1	71	10	10	100	—	—
20	1	—	46	3	3	72	2	—	—	—	—
21	—	2	47	1	2	73	1	1	Всего	471	486
22	2	3	48	2	1	74	1	1			

къ 157 стр. въ 4 приход. селъ Вятскаго уѣзда. № 25 – 39.

Возрас.	М. П.	Ж. П.									
			23	1	1	49	8	3	75	4	3
до 1 м.	199	153	24	4	2	50	4	2	76	6	6
3	179	162	25	2	3	5	7	9	77	2	—
6	145	123	26	1	6	52	5	1	78	1	1
1 г.	145	116	27	2	4	53	8	4	79	6	—
2	73	73	28	2	11	54	2	7	80	—	4
3	38	46	29	3	2	55	4	6	8	4	3
4	27	27	30	3	1	56	8	10	82	—	1
5	20	16	31	5	15	57	7	7	83	1	1
6	16	9	32	3	4	58	2	6	84	1	—
7	9	6	33	4	5	59	3	6	85	—	—
8	4	11	34	1	2	60	8	9	86	—	1
9	3	3	35	5	4	61	11	20	87	1	—
10	5	3	36	3	8	62	6	9	89	—	—
11	2	3	37	2	5	63	9	6	90	—	—
12	2	3	38	4	3	64	4	5	91	—	—
13	3	6	39	3	4	65	3	11	92	—	—
14	2	2	40	4	5	66	8	17	93	—	—
15	1	3	41	8	12	67	3	6	94	—	—
16	2	3	42	6	9	68	3	3	95	—	—
17	5	1	43	3	8	69	2	6	98	—	—
18	1	3	44	1	1	70	9	8	100	—	—
19	1	4	45	4	3	71	10	10	107	—	—
20	—	2	46	7	11	72	7	4	114	—	—
21	1	5	47	5	4	73	5	7	—	—	—
22	3	5	48	2	5	74	3	4	Всего	1148	1132

Таблица, показывающая возрастное распредѣленіе 1000-го народонаселенія въ приходахъ Истобенскомъ Пищальскомъ и Коршинскомъ.

На 1874 г.

	Истобенское.		Пищальское.		Коршинское.	
	м. п.	ж. п.	м. п.	ж. п.	м. п.	ж. п.
Отъ рож. до 1 г.	36,01	41,97	30,79	27,36	38,87	30,61
1 5	119,24	104,55	76,56	111,28	140,50	137,78
5 10	114,93	105,45	129,52	140,90	121,30	125,12
10 15	111,26	100,81	112,69	121,41	92,76	112,46
15 20	97,68	90,15	110,19	108,91	92,68	79,35
20 25	95,22	88,14	123,89	119,25	85,96	90,05
25 30	91,58	88,14	105,94	98,55	80,58	86,90
30 35	63,48	67,12	70,65	63,70	67,95	75,50
35 40	71,17	61,65	39,64	36,66	52,60	53,54
40 45	48,44	56,45	49,08	42,56	46,55	47,71
45 50	44,10	54,86	47,67	44,85	43,80	48,67
50 55	32,40	48,96	32,34	34,58	54,90	46,73
55 60	28,40	37,44	23,13	16,25	32,28	28,72
60 65	19,38	30,84	23,14	18,33	25,14	22,87
65 70	13,03	18,16	9,54	8,19	10,98	8,37
70 75	9,02	2,16	8,97	4,94	10,42	4,37
75 80	4,33	2,88	3,07	1,51	2,19	0,97
80 85	0,33	0,28	1,18	0,43	0,54	
85 90				0,43		0,48
90 95				0,21		
95 100						

Таблица, показывающая возрастное распредѣленіе 1000-го народонаселенія въ приходахъ Касинскомъ, Илганскомъ, и Верхошижемскомъ.

къ 157 стр На 1874 г. *№ 26-й.—2*

	Касинское.		Илганское.		Верхошижемское	
	м. п.	ж. п.	м. п.	ж. п.	м. п.	ж. п.
До 1 года	61,04	54,51	49,35	38,39	26,68	29,58
5	105,11	54,63	104,93	100,08	114,72	117,36
10	114,56	116,00	106,25	108,66	128,03	118,32
15	99,13	88,96	106,25	91,68	104,36	106,30
20	89,42	88,53	93,82	88,82	93,02	92,59
25	86,60	100,74	95,49	94,49	94,88	87,30
30	66,17	85,81	78,25	73,12	88,93	94,76
35	74,44	67,60	82,70	25,07	72,32	78,89
40	94,76	54,85	49,69	62,20	65,44	68,54
45	48,03	60,62	56,02	71,48	44,21	50,99
50	38,43	58,00	47,12	56,37	43,85	59,40
55	40,17	50,01	44,02	49,44	46,51	25,25
60	32,31	39,15	37,35	34,34	24,91	31,27
65	20,96	18,64	19,12	24,51	22,72	20,20
70	13,10	10,80	14,67	11,86	10,63	11,08
75	8,26	5,13	11,56	4,90	7,62	6,73
80	5,23	2,61	2,66	4,50	8,34	1,21
85	1,64	1,82	3,01		2,57	0,24
90	0,44	0,43	0,44			
95						
100		0,43				

Таблица, показывающая возрастное распредѣленіе 1000-го народонаселенія въ приходахъ Верхолиповскомъ, Верхоивкинскомъ и Козмодемьянскомъ.

къ 157 стр. На 1874 г. *№ 26-й.*—3

	Верхолиповское.		Верхоивкинское.		Козмодемьянское	
	м. п.	ж. п.	м. п.	ж. п.	м. п.	ж. п.
До 1 года	66,22	52,13	37,63	48,41	67,93	49,30
5	117,81	111,31	126,82	97,37	120,38	93,52
10	111,92	111,31	120,89	109,42	124,74	116,49
15	121,19	98,42	94,78	99,76	113,16	90,24
20	103,32	96,67	98,67	96,28	93,72	94,34
25	73,61	84,36	91,56	96,56	88,56	86,13
30	74,17	84,94	93,04	97,94	66,48	80,38
35	77,48	67,37	65,78	81,79	62,91	82,85
40	64,23	63,86	61,92	56,90	54,15	75,47
45	31,79	52,14	46,23	59,08	33,63	54,96
50	45,70	38,08	47,70	47,86	40,41	45,92
55	38,42	52,14	38,81	40,76	42,27	45,12
60	25,16	35,16	27,26	24,08	24,93	25,42
65	23,84	25,77	26,67	22,44	22,36	36,08
70	13,92	12,32	14,52	10,68	10,31	10,66
75	7,28	9,38	5,34	7,66	11,18	7,38
80	1,99	2,94	2,83	3,01	5,16	4,10
85	1,99	0,58			1,72	0,82
90		0,58				0,82
95		0,58				
100						

Таблица, показывающая возрастное распредѣленіе 1000-го народонаселенія въ приходахъ Воскресенскомъ, Зашижемскомъ и Суводскомъ.

къ 157 стр. На 1874 г. № 26—4

	Воскресенское.		Зашижемское.		Суводское.	
	м. п.	ж. п.	м. п.	ж. п.	м. п.	ж. п.
До 1 года	66,08	64,41	26,36	22,19	92,50	111,91
5	126,70	116,88	121,89	120,45	133,02	114,90
10	97,84	100,78	116,54	125,94	87,06	96,94
15	149,64	94,02	113,87	107,00	111,86	105,92
20	91,54	93,51	108,90	93,20	110,06	106,62
25	83,87	94,55	98,97	77,39	87,10	90,96
30	74,45	81,16	67,25	71,33	69,46	71,81
35	52,17	69,00	74,13	89,16	70,89	53,86
40	78,96	82,70	62,66	12,02	58,62	59,84
45	50,02	56,64	54,74	55,18	38,46	50,27
50	54,80	46,75	34,79	42,49	37,80	32,91
55	31,15	43,30	32,09	39,70	39,16	44,88
60	27,70	21,81	39,36	46,09	27,59	22,74
65	13,55	18,70	20,25	24,22	16,16	12.66
70	20,63	9,88	13,37	13,46	8,78	14,36
75	4,72	5,30	8,41	17,09	10,13	5,83
80	4,72	0,52	4,59	4,70	1,35	3,59
85	1,28	1,53	0,67			
90			0,38			
95		0,33	0,38			
свыше 100						

Таблица, показывающая возрастное распредѣленіе 1000-го народонаселенія въ приходахъ Желтопесковскомъ, 4-хъ селъ Вятскаго уѣзда и Великорѣцкомъ.

Къ 157 стр. На 1874 г. № 26—5.

	Желтопесковское.		Въ 4 приход. селъ Вятскаго уѣзда.		Великорѣцкое.	
	м. п.	ж. п.	м. п.	ж. п.	м. п.	ж. п.
До 1 года	23,35	36,51	39,01	39,26	34,91	35,29
5	91,91	99,76	121,97	102,83	123,77	117,74
10	68,93	67,05	102,21	96,86	133,60	117,11
15	101,44	99,76	74,74	77,22	104,79	101,18
20	112,52	99,76	112,59	112,56	79,36	81,82
25	95,88	96,87	90,84	99,91	93,60	86,51
30	101,63	97,86	73,58	99,41	66,82	85,88
35	62,62	46,84	78,04	68,93	65,80	65,58
40	68,96	73,77	58,27	58,90	57,67	60,89
45	50,71	47,43	55,34	65,11	62,75	71,83
50	61,10	78,96	54,84	54,10	54,96	49,35
55	52,30	52,90	44,65	38,39	37,97	42,16
60	47,64	59,82	34,66	34,90	24,11	25,29
65	23,77	16,37	19,66	20,50	22,75	24,05
70	23,97	10,43	22,82	21,38	23,43	20,61
75	9,54	9,98	9,88	6,11	6,48	9,38
80	1,68	3,73	5,45	3,50	6,48	4,38
85	1,68	1,49	0,98		0,71	0,94
90	0,79	0,74	0,46	0,43		
95						
100						

Таблица, показывающая возрастное распредѣленіе 1000-го народонаселенія въ приходахъ Соловецкомъ, Чудиновскомъ и Кленовицкомъ.

къ 157 стр. На 1874 г. № 25—6.

	Соловецкое.		Чудиновское.		Кленовицкое.	
	м. п.	ж. п.	м. п.	ж. п.	м. п.	ж. п.
До 1 года.	36,76	36,78	31,26	63,63	74,97	76,70
5	124,88	139,77	122,86	111,50	121,01	104,64
10	116,66	110,80	112,87	112,16	126,95	106,06
15	106,68	75,46	109,32	83,63	105,27	95,17
20	101,93	95,63	96,84	89,20	80,32	88,54
25	106,10	105,29	89,24	91,50	89,96	102,74
30	85,76	84,59	65,70	76,75	71,76	65,81
35	60,22	76,32	77,24	76,75	59,44	63,45
40	67,52	63,45	57,26	58,72	64,79	65,34
45	56,57	62,07	53,34	64,41	55,69	52,56
50	43,01	43,21	44,78	50,18	44,98	57,77
55	26,85	41,38	50,13	44,41	38,08	44,50
60	24,24	25,75	22,45	32,45	26,25	32,19
65	10,69	18,86	26,95	21,65	23,04	18,95
70	15,90	11,49	14,48	11,16	17,81	14,68
75	9,12	5,51	6,29	8,87	5,90	7,10
80	1,82	2,29	5,57	2,64	3,23	3,31
85	0,78	0,47	2,72	0,35	1,69	
90	0,78	0,47	2,72			
95	0,78	0,47				0,47
100						

Таблица, показывающая возрастное распредѣленіе 1000-го народонаселенія въ приходахъ Подрѣльскомъ, Тохтинскомъ и Колковскомъ.

къ 157 стр. На 1874 г. № 25—7.

	Подрѣльское.		Тохтинское.		Колковское.	
	м. п.	ж. п.	м. п.	ж. п.	м. п.	ж. п.
До 1 года.	39,28	31,46	42,40	47,06	25,77	23,35
5	66,53	62,10	121,91	115,81	136,25	98,70
10	120,72	104,32	114,84	108,30	122,34	120,28
15	109,82	95,63	108,66	105,52	86,33	81,72
20	100,29	93,70	97,17	82,22	103,11	89,15
25	89,66	94,19	92,31	87,35	97,38	91,62
30	84,76	91,76	71,55	87,74	85,52	92,26
35	74,78	87,18	60,95	62,71	62,19	73,23
40	62,69	66,43	60,67	73,42	63,83	72,88
45	66,79	79.22	52,12	62,31	52,37	62,97
50	48,82	45,59	42,40	40,73	46,23	50,94
55	44,46	53,88	41,96	37,96	38,46	50,24
60	25,12	34,34	25,62	28,48	33,96	32,89
65	29,21	28,07	27,39	26,90	16,37	24,41
70	7,69	19,63	14,57	15,44	15,14	18,03
75	11,22	7,57	9,71	9,12	10,65	8,49
80	3,61	5,39	3,54	3,59	2,45	4,95
85	1,43	3,46	1,77	2,80	1,24	2,83
90	1,16	1,78		1,22	0,41	0,71
95	0,34		0,44			0,35
100				0,8		

Таблица, показывающая возрастное распредѣленіе 1000-го народонаселенія въ приходахъ Русановскомъ, Быстрицкомъ и Камешницкомъ.

къ 157 стр. На 1874 г. № 25—8.

	Русановское.		Быстрицкое.		Камешницкое.	
	м. п.	ж. п.	м. п.	ж. п.	м. п.	ж. п.
До 1 года.	69,35	48,36	42,27	51,16	61,81	78,90
5	101,95	95,61	111,70	86,93	143,78	123,10
10	110,60	109,37	122,78	106,80	118,78	95,26
15	107,30	102,68	93,00	93,39	110,64	94,36
20	104,40	89,28	85,26	63,58	103,72	105,60
25	86,66	98,95	82,52	89,91	76,76	85,54
30	76,70	78,39	68,18	82,46	62,95	67,90
35	64,80	71,08	46,12	59,61	54,87	64,27
40	63,80	60,64	70,39	71,03	64,10	71,16
45	50,00	56,17	54,33	60,11	57,18	55,14
50	51,30	55,06	58,25	61,10	42,57	49,00
55	36,75	45,75	59,91	54,14	41,76	33,85
60	29,30	35,71	31,77	46,69	22,53	30,75
65	19,36	22,69	29,02	31,29	17,56	17,40
70	17,00	15,99	26,26	23,84	7,95	15,40
75	9,55	8,19	9,71	9,93	8,72	8,71
80	2,35	2,24	5,30	5,46	3,72	2,90
85	0,40	2,60	3,10	2,57		0,76
90	0,40	0,37			0,64	
95						
100						

Таблица, показывающая возрастное распредѣленіе 1000-го народонаселенія въ приходахъ Талицкомъ, Шалѣговсковъ и Адышевскомъ.

къ 157 стр. На 1874 г. № 26—9.

	Талицкое.		Шалѣговское.		Адышевское.	
	м. п.	ж. п.	м. п.	ж. п.	м. п.	ж. п.
До 1 года	33,16	36,87	49,19	36,62	19,69	21,87
5	123,16	116,81	123,19	101,41	135,98	148,06
10	110,55	91,65	125,29	116,43	93,47	112,72
15	102,01	95,99	118,42	104,69	111,94	95,91
20	117,59	92,95	101,52	92,96	91,57	112,17
25	105,02	90,78	98,83	88,73	107,43	107,14
30	69,35	82,54	71,92	85,44	77,60	91,42
35	53,26	62,15	60,82	67,13	74,43	74,59
40	65,32	65,62	59,75	59,15	47,77	54,96
45	52,26	61,28	59,75	58,68	66,18	53,28
50	48,74	52,60	42,31	53,99	45,24	38,13
55	40,70	52,17	41,26	44,58	35,72	22,43
60	31,15	45,06	25,40	37,09	35,08	24,12
65	22,12	26,14	20,06	27.69	21,77	20,76
70	14,07	18,76	11,66	20,19	18,60	15,71
75	9,04	9,22	8,90	4,23	12,25	6,18
80	1,00	2,28	4,27	0,48	5,27	0,57
85	1,51	0,97	0,55	0,48		
90						
95						
100						

Таблица, показывающая возрастное распредѣленіе 1000-го народонаселенія въ приходахъ Пустошенскомъ, Слудскомъ и Бѣлозерскомъ.

къ 157 стр. На 1874 г. № 26—10.

	Пустошенское		Слудское.		Бѣлозерское.	
	м. п.	ж. п.	м. п.	ж. п.	м. п.	ж. п.
До 1 года	81,73	61,67	31,50	35,17	23,49	21,00
5	114,13	118,39	125,58	124,50	60,85	58,82
10	126,54	114,61	123,92	102,25	74,67	63,02
15	151,31	106,43	91,84	80,50	127,69	112,04
20	113,75	90,76	85,29	76,41	126,85	102,94
25	93,28	96,16	74,14	84,12	100,27	99,43
30	45,27	84,82	66,40	106,90	127,69	111,34
35	47,75	68,07	76,36	67,00	57,51	85,43
40	96,76	62,67	56,99	59,28	69,42	77,83
45	62,64	56,72	65,28	71,70	60,85	76,33
50	42,80	37,35	45,93	50,00	36,01	50,42
55	5,57	37,27	54,24	44,25	58,28	58,12
60	3,72	27,63	42,06	42,70	29,18	27.30
65	4,34	17,86	20,49	28,65	18,01	23,10
70	6,20	7,74	21,58	13,73	16,30	13,30
75	3,72	3,77	12,75	7,53	8,58	11,88
80	0,62	1,70	5,56	4,94	6,01	4,20
85			0,08	0,05	0,87	1,40
90					0,87	2,10
95						
100						

Таблица, показывающая возрастное распредѣленіе 1000-го народонаселенія въ приходахъ Верхораменскомъ, Верходворскомъ и Поломскомъ.

къ 157 стр. На 1874 г. № 26—11.

	Верхораменское.		Верходворское.		Поломское.	
	м. п.	ж. п.	м. п.	ж. п.	м. п.	ж. п.
До 1 года	33,22	35,05	46,78	41,89	47,46	35,39
5	142,57	141,87	144,77	117,75	141,54	117,21
10	127,94	122,74	115,26	115,65	128,92	119,23
15	121,11	86,97	122,50	102,47	117,12	106,09
20	89,76	89,67	104,68	98,87	69,69	81,83
25	83,02	100,14	88,54	98,42	89,44	95,98
30	74,23	87,84	77,96	83,14	68,37	86,89
35	64,47	57,40	43,44	61,57	66,21	73,75
40	72,28	54,79	50,67	55,73	54,59	58,61
45	54,70	66,97	44,54	58,42	52,20	61,64
50	36,15	35,66	48,99	48,98	38,33	44,47
55	40,04	24,35	36,74	45,94	45,14	52,54
60	23,44	53,05	21,15	23.37	24,22	21,24
65	14,65	18,27	21,15	21,67	18,58	22,25
70	9,77	11,31	19,48	17,75	22,06	8,11
75	7,82	8,70	8,90	7,64	11,45	10,13
80	3,91	2,61	3,34	2,24	3,48	3,06
85		2,61			1,16	1,04
90			1,11			1,04
95						
100						

Таблица, показывающая возрастное распредѣленіе 1000-го народонаселенія въ приходахъ Боровицкомъ, Березовскомъ, и Верховскомъ.

къ 157 стр. На 1874 г. № 26—12.

	Боровицкое.		Березовское.		Верховское.	
	м. п.	ж. п.	м. п.	ж. п.	м. п.	ж. п.
До 1 года.	36,07	40,64	47,94	48,05	42,54	37,88
5	151,80	144,76	128,70	141,27	153,69	134,65
10	122,36	116,37	126,97	120,77	107,57	107,61
15	107,44	97,75	126,97	97,30	105,12	100,11
20	85,27	83,04	86,02	98,35	97 17	75,90
25	76,60	79,87	79,45	87,24	86,17	92,08
30	81,65	86,58	84,07	83,88	83,22	91,01
35	64,10	65.16	59,78	70,40	54,09	61,01
40	66,51	56,46	54,50	51,47	48,96	59,94
45	66,51	59,71	41,37	56,50	49,81	61,55
50	37,70	56,76	45,97	55,38	49,50	52,18
55	28,60	35,74	41,74	39,76	42,17	44,14
60	27,80	22,75	24,95	27,99	25,06	27,80
65	16,91	24,15	22,34	22,40	22,92	22,45
70	17,38	15,41	17,07	16,26	13,75	14,95
75	6,02	9,81	7,87	7,87	8,56	8,79
80	4,62	4,90	2,62	4,52	4,98	5,58
85	1,18	0,16	1,32	0,60	2,84	2,37
90	1,18	0,03				
95						
100					2,04	

Таблица, показывающая возрастное распредѣленіе 1000-го народонаселенія въ приходахъ Пышаковскомъ, Гороховскомъ и Монастырскомъ.

къ 157 стр. На 1874 г. № *26*—13

	Пышаковское.		Гороховское.		Монастырское.	
	м. п.	ж. п.	м. п.	ж. п.	м. п.	ж. п.
До 1 года	124,75	84,98	34,11	26,98	43,45	42,30
5	125,87	113,01	139,52	131,34	127,45	120,36
10	140,65	119,93	120,73	113,18	139,51	114,79
15	108,07	97,09	107,90	107,34	113,25	105,50
20	78,53	92,59	88,66	93,77	83,55	71,47
25	76,63	79,18	94,16	85,33	94,60	79,51
30	68,30	77,02	65,74	69,30	78,71	74,59
35	44,06	57,26	65,74	56,60	69,03	81,98
40	56,56	62,14	63,91	63,40	55,90	69,60
45	45,57	65,59	53,83	67,62	51,07	65,27
50	38,75	45,52	37,33	48,22	36,86	42,99
55	34,83	39,30	46,95	49,48	34,48	42,38
60	24,74	25,85	28,16	34,34	29,67	33,71
65	18,30	19,92	17,16	21,64	17,89	18,86
70	11,86	11,96	19,91	19,54	13,06	8,86
75	3,53	8,15	12,12	6,04	9,60	8,34
80		5,39	2,95	4,35	2,00	5,25
85		1,58	1,12	0,56	0,69	2,75
90		0,54				
95						
100						

въ 157 стр. **въ приходѣ Истобенскомъ.** №31—1

Возрас.	М. П.	Ж. П.									
			23	57	59	49	21	41	75	4	5
до 1 м.	6	5	24	51	53	50	32	43	76	5	2
3	22	21	25	39	51	51	20	38	77	2	3
6	17	16	26	53	63	52	21	37	78	2	1
1 г.	63	62	27	40	59	53	26	33	79	—	3
2	87	80	28	45	58	54	16	34	80	4	1
3	95	102	29	61	63	55	13	25	81	—	—
4	96	102	30	67	63	56	25	32	82	1	1
5	79	79	31	35	43	57	20	23	83	—	—
6	48	57	32	32	46	58	13	30	84	—	—
7	78	76	33	44	55	59	9	23	85	—	—
8	65	71	34	33	46	60	18	22	86	—	—
9	72	90	35	45	43	61	13	19	87	—	—
10	81	86	36	54	42	62	9	23	88	—	—
11	50	52	37	42	47	63	13	19	89	—	—
12	56	70	38	39	44	64	9	30	90	—	—
13	79	80	39	46	40	65	9	16	91	—	—
14	86	78	40	32	41	66	8	19	92	—	—
15	53	70	41	32	50	67	6	9	93	—	—
16	80	67	42	42	39	68	11	16	94	—	—
17	46	63	43	25	37	69	8	12	95	—	—
18	57	64	44	26	35	70	6	7	96	—	—
19	55	62	45	23	35	71	7	5	97	—	—
20	53	57	46	27	43	72	8	7	100	—	—
21	94	84	47	24	33	73	3	5	—	—	—
22	50	59	48	28	27	74	5	10	Всего	2993	3472

Возрос	М. П.	Ж. П.									
			23	133	140	49	61	50	75	3	3
до 1 м.	16	81	24	121	121	50	35	47	76	2	3
3	44	44	25	115	115	51	37	41	77	3	1
6	47	35	26	74	79	52	31	43	78	—	2
1 г.	23	30	27	88	88	53	31	38	79	3	1
2	41	73	28	84	87	54	25	26	80	—	—
3	76	93	29	92	91	55	13	17	81	3	—
4	72	190	30	111	112	56	9	13	82	2	2
5	135	160	31	70	73	57	19	21	83	—	—
6	115	175	32	69	70	58	41	17	84	—	—
7	125	133	33	63	66	59	17	19	85	—	—
8	108	131	34	54	50	60	12	10	86	—	1
9	99	112	35	43	41	61	26	28	87	—	1
10	102	107	36	42	38	62	29	34	88	—	—
11	100	114	37	25	31	63	19	11	89	—	—
12	89	99	38	31	32	64	10	3	90	—	—
13	100	113	39	30	34	65	14	7	91	—	1
14	107	121	40	40	35	66	7	5	92	—	—
15	92	96	41	37	39	67	11	9	93	—	—
16	118	130	42	35	37	68	6	2	94	—	—
17	85	98	43	44	44	69	8	11	95	—	—
18	84	89	44	51	41	70	8	11	96	—	—
19	87	98	45	41	41	71	8	3	97	—	—
20	93	190	46	33	34	72	6	6	100	—	—
21	80	96	47	39	40	73	10	5	—	—	—
22	67	76	48	34	37	74	11	6	Всего	4238	4637

Возрас-	М. П.	Ж. П.									
			23	37	43	49	11	22	75	6	—
до 1 м.	4	1	24	26	39	50	21	12	76	—	1
3	8	9	25	34	27	51	13	18	77	2	—
6	19	15	26	26	34	52	21	25	78	1	—
1 г.	38	38	27	24	27	53	25	18	79	—	—
2	60	69	28	24	39	54	20	18	80	1	1
3	66	78	29	36	39	55	21	17	81	1	—
4	64	60	30	35	40	56	16	15	82	—	—
5	66	76	31	17	31	57	8	14	83	—	—
6	55	64	32	32	33	58	10	7	84	—	—
7	39	31	33	29	32	59	11	12	85	—	—
8	55	58	34	23	35	60	12	11	86	—	—
9	39	47	35	21	23	61	8	7	87	—	—
10	43	57	36	17	19	62	11	13	88	—	—
11	15	28	37	16	22	63	10	9	89	—	1
12	36	57	38	23	20	64	8	9	90	—	—
13	50	54	39	13	22	65	7	9	91	—	—
14	39	48	40	25	27	66	5	5	92	—	—
15	39	44	41	16	14	67	5	4	93	—	—
16	41	38	42	11	22	68	5	5	94	—	—
17	24	36	43	25	28	69	3	3	95	—	—
18	32	25	44	17	16	70	2	—	96	—	—
19	44	36	45	14	18	71	4	4	97	—	—
20	26	28	46	16	23	72	3	1	100	—	—
21	38	40	47	17	24	73	6	2	—	—	—
22	28	36	48	13	19	74	—	2	Всего	1822	2290

къ 157 стр. **въ приходѣ Касинскомъ.** № 25—4

Возрас.	М. П.	Ж. П.									
			23	36	54	49	15	25	75	4	3
до 1 м.	1	7	24	39	32	50	14	19	76	3	—
3	24	17	25	38	56	51	16	27	77	5	1
6	25	33	26	21	37	52	24	29	78	1	4
1 г.	80	69	27	38	34	53	18	16	79	2	—
2	50	45	28	32	36	54	12	16	80	1	1
3	83	76	29	30	41	55	22	27	81	1	1
4	61	51	30	31	49	56	18	23	82	—	—
5	49	45	31	40	38	57	17	21	83	2	—
6	69	50	32	26	28	58	14	16	84	1	1
7	45	54	33	40	39	59	13	15	85	—	1
8	45	43	34	34	26	60	12	15	86	—	—
9	53	67	35	33	24	61	14	7	87	—	1
10	46	52	36	30	29	62	10	7	88	1	—
11	44	38	37	29	20	63	6	9	89	—	—
12	33	36	38	21	26	64	9	9	90	—	—
13	32	60	39	10	20	65	9	11	91	—	—
14	32	28	40	27	31	66	7	6	92	—	—
15	86	43	41	30	24	67	7	3	93	—	—
16	39	43	42	24	32	68	5	2	94	—	—
17	38	38	43	23	36	69	5	9	95	—	—
18	28	39	44	20	23	70	6	5	96	—	1
19	42	47	45	13	24	71	5	3	97	—	—
20	58	36	46	18	31	72	4	1	100	—	—
21	48	45	47	23	29	73	2	2	—	—	—
22	36	44	48	18	29	74	4	3	Всего	229	229

Возрас.	М. П.	Ж. П.										
			23	39	55	49	17	27	75	8	2
до 1 м.	9	9	24	31	49	50	22	28	76	1	6
3	18	19	25	41	47	51	21	25	77	1	—
6	35	34	26	33	32	52	18	24	78	4	2
1 г.	49	32	27	23	20	53	22	20	79	2	1
2	59	58	28	40	39	54	19	21	80	—	2
3	55	75	29	35	41	55	9	31	81	—	—
4	70	59	30	36	47	56	28	25	82	3	—
5	52	53	31	47	45	57	22	15	83	—	—
6	57	39	32	22	25	58	10	17	84	—	—
7	47	70	33	27	41	59	4	13	85	4	—
8	41	51	34	42	46	60	10	14	86	—	—
9	51	61	35	48	51	61	11	15	87	—	—
10	43	45	36	15	38	62	8	15	88	1	—
11	35	35	37	19	26	63	6	1	89	—	—
12	45	41	38	23	35	64	0	10	90	—	—
13	49	43	39	30	33	65	8	9	91	—	—
14	44	44	40	25	20	66	3	7	92	—	—
15	66	59	41	31	35	67	7	8	93	—	—
16	48	51	42	24	36	68	4	4	94	—	—
17	39	45	43	14	39	69	8	4	95	—	—
18	40	41	44	29	44	70	11	6	96	—	—
19	32	35	45	28	31	7	5	4	97	—	—
20	52	43	46	27	36	72	7	1	100	—	—
21	55	39	47	17	19	73		—	—	—	—
22	49	41	48	23	28	74	5	4	Всего	2249	2412

Возрас.	М. П.	Ж. П.									
			23	66	78	49	40	52	75	1	2
до 1 м.	15	17	24	67	82	50	24	76	76	3	2
3	30	32	25	88	76	51	43	38	77	5	1
6	19	32	26	65	78	52	36	39	78	—	1
1 г.	42	42	27	58	80	53	30	46	79	1	3
2	112	111	28	63	79	54	38	49	80	—	—
3	103	111	29	84	83	55	35	33	81	3	—
4	129	147	30	78	74	56	23	35	82	—	1
5	105	119	31	68	66	57	16	25	83	—	—
6	69	76	32	53	74	58	21	20	84	—	—
7	113	106	33	69	60	59	17	24	85	1	—
8	112	109	34	57	68	60	24	26	86	—	—
9	83	94	35	36	60	61	24	22	87	—	—
10	124	107	36	58	67	62	21	18	88	—	—
11	78	76	37	54	60	63	17	13	89	—	—
12	77	93	38	53	58	64	15	16	90	—	—
13	73	86	39	51	48	65	12	15	91	—	—
14	80	103	40	44	52	66	13	6	92	—	—
15	105	84	41	44	45	67	5	13	93	—	—
16	80	76	42	29	37	68	11	9	94	—	—
17	66	102	43	32	46	69	4	10	95	—	—
18	72	65	44	38	48	70	9	8	96	—	—
19	77	78	45	30	36	71	3	6	97	—	—
20	69	64	46	36	38	72	11	9	100	—	—
21	81	73	47	43	45	73	8	9	—	—	—
22	72	54	48	36	36	74	7	2	Всего	3913	4158

въ 157 стр. **въ приходѣ Верхолиновскомъ.** № 25—7

Возрас.	М. П.	Ж. П.									
			23	18	25	49	17	12	75	2	2
до 1 м.	1	—	24	17	38	50	11	10	76	—	1
3	9	12	25	27	22	51	16	15	77	—	1
6	27	27	26	23	39	52	18	15	78	—	1
до г.	63	50	27	27	34	53	8	28	79	1	1
2	49	58	28	21	22	54	10	15	80	1	—
3	64	52	29	20	29	55	10	16	81	1	—
4	37	42	30	21	21	56	7	6	82	—	—
5	28	38	31	24	29	57	7	8	83	—	—
6	40	57	32	22	29	58	4	10	84	—	—
7	25	28	33	22	16	59	7	14	85	—	1
8	47	36	34	22	27	60	13	12	86	1	—
9	23	32	35	27	14	61	10	10	87	—	—
10	34	37	36	22	30	62	8	9	88	—	1
11	45	47	37	19	27	63	8	7	89	—	—
12	32	44	38	13	16	64	5	10	90	—	—
13	43	31	39	21	18	65	5	8	91	—	—
14	38	21	40	22	18	66	4	6	92	—	1
15	25	25	41	8	15	67	3	6	93	—	—
16	29	38	42	7	13	68	5	2	94	—	—
17	29	24	43	8	24	69	7	3	95	—	—
18	36	33	44	11	21	70	2	4	96	—	—
19	31	40	45	14	16	71	4	1	97	—	—
20	31	30	46	13	15	72	—	2	100	—	—
21	26	33	47	11	17	73	7	6	—	—	—
22	23	26	48	17	11	74	2	5	Всего	1510	1707

Возрос	М. П.	Ж. П.									
			23	75	76	49	26	6	75	—	5
до 1 м.	17	7	24	46	66	50	30	37	76	2	6
3	20	20	25	53	70	51	38	31	77	2	1
6	40	35	26	62	61	52	26	38	78	1	1
1 г.	50	52	27	70	100	53	19	25	79	3	1
2	102	67	28	59	66	54	24	30	80	—	2
3	127	106	29	74	71	55	24	25	81	—	—
4	126	110	30	49	60	56	20	22	82	—	—
5	73	73	31	39	63	57	21	22	83	—	—
6	76	73	32	53	86	58	11	15	84	—	—
7	83	80	33	41	53	59	18	13	85	—	—
8	90	75	34	48	49	60	22	16	86	—	—
9	75	96	35	41	48	61	28	18	87	—	—
10	84	76	36	33	50	62	20	15	88	—	—
11	55	53	37	38	46	63	17	16	89	—	—
12	57	97	38	53	43	64	11	14	90	—	—
13	70	84	39	45	30	65	14	9	91	—	—
14	72	57	40	40	39	66	10	7	92	—	—
15	66	74	41	27	40	67	10	11	93	—	—
16	54	67	42	40	63	68	6	6	94	—	—
17	75	75	43	30	41	69	14	9	95	—	—
18	69	81	44	24	42	70	9	6	96	—	—
19	59	61	45	35	30	71	6	6	97	—	—
20	76	68	46	31	35	72	4	9	100	—	—
21	52	63	47	41	41	73	6	8	—	—	—
22	83	78	48	33	36	74	2	—	Всего	3375	3656

къ 157 стр. **въ приходѣ Козьмодемьянскомъ.** № 39—9

Возрас.	М. П.	Ж. П.									
			23	23	29	49	9	14	75	2	1
до 1 м.	16	5	24	14	21	50	6	10	76	2	2
3	12	10	25	21	16	51	5	16	77	2	1
6	27	29	26	14	25	52	13	9	78	1	1
1 г.	24	16	27	15	20	53	9	8	79	1	—
2	30	38	28	6	11	54	11	11	80	—	1
3	24	15	29	16	21	55	10	11	81	—	—
4	56	30	30	24	21	56	5	3	82	—	—
5	30	31	31	21	22	57	11	9	83	2	—
6	30	24	32	16	17	58	7	10	84	—	—
7	28	29	33	7	24	59	4	3	85	—	1
8	23	29	34	17	19	60	2	6	86	—	—
9	32	31	35	11	19	61	6	13	87	—	—
10	33	29	36	10	21	62	3	6	88	—	—
11	15	17	37	8	21	63	8	6	89	—	—
12	25	18	38	13	14	64	8	8	90	—	1
13	19	18	39	16	16	65	1	11	91	—	—
14	20	15	40	16	20	66	1	1	92	—	—
15	41	42	41	22	17	67	1	5	93	—	—
16	9	9	42	16	16	68	3	2	94	—	—
17	28	23	43	6	10	69	4	1	95	—	—
18	24	28	44	15	10	70	3	2	96	—	—
19	22	31	45	15	14	7	3	2	97	—	—
20	26	24	46	7	10	72	5	2	100	—	—
21	26	24	47	8	13	73	1	3	—	—	—
22	18	15	48	17	9	74	2	1	Всего	1163	1219

Возрас.	М. П.	Ж. П.									
			23	36	39	49	8	18	75	—	3
до 1 м.	15	10	24	26	42	50	20	13	76	4	1
3	6	16	25	19	32	51	12	14	77	1	—
6	17	27	26	19	27	52	10	10	78	3	—
1 г.	74	71	27	18	30	53	12	22	79	—	2
2	66	76	28	31	31	54	15	19	80	—	—
3	51	47	29	31	35	55	8	18	81	—	—
4	61	67	30	27	33	56	4	8	82	1	—
5	37	35	31	20	38	57	9	8	83	—	—
6	36	41	32	19	24	58	11	9	84	—	—
7	30	37	33	20	26	59	12	6	85	1	—
8	40	35	34	15	23	60	11	11	86	—	1
9	36	55	35	23	22	61	2	6	87	—	—
10	24	26	36	27	35	62	7	8	88	—	1
11	29	20	37	22	32	63	3	4	89	1	—
12	57	46	38	33	31	64	7	13	90	—	—
13	30	22	39	28	36	65	4	5	91	—	—
14	49	57	40	24	26	66	8	6	92	—	—
15	38	36	41	18	26	67	4	6	93	—	—
16	31	30	42	15	14	68	8	3	94	—	—
17	14	32	43	26	25	69	9	3	95	—	—
18	42	34	44	11	23	70	5	1	96	—	—
19	29	44	45	15	21	71	2	2	97	—	—
20	39	40	46	26	13	72	2	2	100	—	—
21	30	41	47	23	25	73	4	1	—	—	—
22	31	28	48	16	21	74	—	2	Всего	1697	1925

къ 157 стр. **въ приходѣ Зашижемскомъ.** № 30—1

Возрас-	М. П.	Ж. П.									
	—		23	63	51	49	13	26	75	3	7
до 1 м.	—	1	24	44	41	50	27	23	76	4	3
3	20	12	25	43	41	51	14	19	77	4	4
6	23	23	26	34	33	52	19	33	78	—	1
1 г.	26	27	27	30	49	53	11	15	79	1	—
2	90	97	28	38	44	54	23	22	80	3	3
3	73	81	29	36	45	55	17	29	81	—	—
4	85	97	30	38	41	56	18	30	82	1	—
5	71	83	31	37	54	57	24	24	83	—	—
6	71	86	32	63	87	58	8	13	84	—	—
7	51	64	33	34	33	59	22	30	85	—	—
8	65	69	34	30	39	60	31	40	86	—	—
9	49	66	35	30	52	61	13	23	87	—	—
10	68	79	36	43	49	62	14	24	88	—	—
11	64	60	37	35	25	63	5	9	89	—	—
12	64	77	38	21	18	64	9	6	90	—	—
13	51	76	39	29	47	65	12	10	91	—	—
14	48	57	40	36	45	66	11	11	92	—	—
15	71	68	41	31	45	67	8	13	93	—	—
16	50	42	42	32	33	68	4	3	94	1	1
17	77	80	43	34	24	69	3	7	95	—	—
18	38	34	44	20	28	70	9	6	96	—	—
19	41	53	45	26	34	71	2	13	97	—	—
20	79	68	46	24	35	72	10	8	100	1	—
21	48	37	47	20	29	73	5	—			
22	61	60	48	7	13	74	2	2	Всего	2617	2972

къ 157 стр. **въ приходѣ Суводскомъ.** *№ 30*—12

Возрас.	М. П.	Ж. П.									
			23	28	29	49	1	8	75	2	
до 1 м.	3	7	24	25	27	50	19	17	76	1	—
3	15	35	25	23	24	51	5	7	77	—	1
6	14	34	26	22	30	52	23	30	78		—
1 г.	105	111	27	19	21	53	2	5	79	—	5
2	75	81	28	22	20	54	19	16	80	—	—
3	45	31	29	19	28	55	9	7	81	—	—
4	38	39	30	21	21	56	5	4	82	—	—
5	37	4	3	25	14	57	10	13	83	—	—
6	27	43	32	19	27	58	9	3	84	—	—
7	25	29	33	22	17	59	11	5	85	—	—
8	30	30	34	20	24	60	6	3	86	—	—
9	24	31	35	19	9	61	2	4	87	—	—
10	23	29	36	27	33	62	3	2	88	—	—
11	31	32	37	18	22	63	5	8	89	—	—
12	30	32	38	13	14	64	9	4	90	—	—
13	34	35	39	24	19	65	5	3	91	—	—
14	36	38	40	6	12	66	2	1	92	—	—
15	35	40	41	7	19	67	1	7	93	—	—
16	33	39	42	17	15	68	5	4	94	—	—
17	31	34	43	9	18	69	2	7	95	—	—
18	35	37	44	14	15	70	3	5	96	—	—
19	34	35	45	10	17	71	2	4	97	—	—
20	30	33	46	2	7	72	4	1	100	—	—
21	26	42	47	11	12	73	2	—			
22	27	30	48	13	11	74	5	3	Всего	61486	1671

къ 157 стр. **въ приходѣ Желтопесковскомъ.** № 30—13

Возрас.	М. П.	Ж. П.									
			23	5	25	49	10	13	75	2	3
до 1 м.	—	—	24	20	36	50	18	28	76	—	
3	8	9	25	26	20	51	21	23	77	—	1
6	9	22	26	24	24	52	15	12	78	2	1
до г.	15	18	27	27	28	53	4	6	79	—	1
2	46	60	28	27	30	54	14	14	80	—	1
3	35	36	29	24	30	55	12	16	81	—	—
4	27	30	30	25	20	56	7	21	82	—	1
5	8	8	31	22	16	57	13	17	83	—	—
6	7	8	32	20	11	58	16	19	84	1	1
7	15	15	33	9	9	59	8	14	85	1	—
8	29	30	34	14	21	60	16	16	86	1	—
9	18	19	35	14	16	61	6	4	87	—	—
10	18	18	36	16	21	62	8	4	88	—	—
11	23	25	37	21	29	63	—	1	89	—	—
12	31	40	38	17	18	64	8	4	90	—	1
13	21	19	39	17	13	65	8	9	91	—	—
14	23	22	40	16	18	66	6	4	92	—	—
15	30	28	41	20	11	67	4	4	93	—	—
16	25	31	42	16	14	68	13	2	94	—	—
17	28	23	43	4	9	69	2	2	95	—	—
18	45	30	44	11	11	70	4	2	96	—	—
19	26	25	45	13	20	71	1	—	97	—	—
20	18	25	46	13	19	72	2	—	100	—	—
21	30	23	47	15	25	73	2	—	—	—	—
22	30	26	48	21	21	74	5	1	Всего	1262	1342

Возрас.	М. П.	Ж. П.									
			23	29	43	49	23	25	75	3	2
до 1 м.	8	13	24	35	40	50	28	20	76	2	2
3	2	11	25	34	48	51	10	19	77	4	3
6	21	32	26	36	44	52	23	18	78	—	2
1 г.	48	34	27	19	53	53	19	17	79	—	1
2	61	60	28	30	42	54	24	16	80	2	—
3	55	48	29	33	45	55	14	18	81	2	—
4	62	53	30	31	44	56	21	25	82	—	—
5	69	74	31	39	37	57	15	19	83	—	—
6	50	52	32	32	32	58	12	10	84	—	—
7	48	49	33	37	26	59	15	12	85	—	—
8	32	29	34	25	32	60	17	14	86	—	—
9	39	53	35	25	25	61	8	8	87	1	—
10	38	39	36	22	24	62	5	14	88	—	1
11	30	59	37	20	24	63	6	8	89	—	—
12	36	28	38	23	31	64	8	7	90	—	—
13	27	41	39	29	30	65	12	8	91	—	—
14	30	21	40	24	26	66	7	6	92	—	—
15	27	28	41	15	24	67	9	14	93	—	—
16	35	40	42	28	30	68	6	1	94	—	—
17	44	42	43	16	29	69	15	22	95	—	—
18	54	60	44	31	34	70	9	6	96	—	1
19	45	56	45	20	32	71	5	6	97	—	—
20	50	60	46	25	28	72	6	2	100	—	—
21	39	55	47	14	31	73	—	2	—	—	—
22	47	43	48	19	20	74	6	2	Всего	2025	2292

къ 157 стр. **въ приходѣ Великорѣцкомъ.** *№ 30*—15.

Возрас.	М. П.	Ж. П.									
			23	50	64	49	21	29	75	3	1
до1м	3	9	24	68	58	50	36	32	76	10	5
3	13	11	25	34	48	51	24	25	77	2	2
6	29	27	26	29	62	52	29	22	78	3	3
1 г.	58	66	27	57	62	53	20	29	79	3	1
2	94	83	28	31	40	54	19	32	80	1	3
3	78	94	29	37	58	55	20	27	81	2	2
4	100	114	30	43	53	56	17	18	82	—	—
5	93	86	31	32	34	57	12	21	83	—	—
6	97	82	32	43	47	58	18	13	84	—	1
7	60	64	33	44	46	59	13	1	85	—	—
8	84	65	34	40	44	60	11	12	86	—	—
9	74	67	35	35	39	61	13	15	87	—	—
10	79	97	36	31	53	62	19	20	88	—	—
11	32	56	37	33	25	63	13	16	90	—	—
12	72	83	38	37	34	64	8	14	91	—	1
13	77	69	39	31	49	65	14	22	92	—	—
14	69	61	40	38	34	66	12	13	93	—	—
15	59	55	41	33	35	67	14	18	94	—	—
16	66	70	42	31	50	68	15	17	95	—	—
17	42	49	43	38	50	69	17	13	98	—	—
18	42	52	44	38	46	70	11	5	100	—	—
19	45	35	45	45	49	71	4	3			
20	39	56	46	46	24	72	6	7	Всего	2948	3202
21	65	59	47	34	29	73	1	6			
22	59	48	48	26	24	74	5	13			

къ 157 стр. **въ приходѣ Соловецкомъ.** № 25—16.

Возрас.	М. П.	Ж. П.									
			23	37	42	49	17	14	75	4	—
до 1 м.	—	—	24	38	44	50	9	17	76	—	3
3	15	23	25	27	47	58	17	27	77	1	—
6	27	24	26	36	49	52	8	22	78	1	1
1 г.	28	33	27	24	37	53	9	15	79	1	1
2	65	75	28	34	41	54	8	9	80	—	—
3	54	88	29	47	29	55	9	17	81	—	—
4	73	78	30	23	28	56	16	10	82	—	1
5	47	63	31	19	29	57	8	10	83	1	—
6	44	49	32	23	44	58	12	17	84	—	—
7	36	45	33	26	30	59	7	8	85	—	—
8	57	42	34	19	36	60	3	11	86	—	—
9	55	49	35	28	27	61	5	4	87	—	1
10	67	56	36	27	29	62	3	9	88	1	—
11	35	31	37	30	27	63	6	8	89	—	—
12	46	37	38	22	20	64	6	9	90	—	—
13	35	32	39	24	35	65	2	11	91	—	1
14	33	26	40	26	27	66	8	6	92	—	—
15	35	38	41	35	26	67	6	9	93	—	—
16	47	43	42	20	28	68	4	3	94	—	—
17	35	33	43	17	18	69	10	4	95	1	—
18	32	42	44	15	23	70	2	3	98	—	—
19	32	44	45	21	40	71	7	3	107	—	—
20	49	46	46	14	17	72	4	3	114	—	—
21	57	46	47	25	19	73	—	3	—	—	—
22	44	51	48	17	27	74	2	3	Всего	1308	2175

къ 157 стр. **въ приходѣ Чудиновскомъ.** *№ 25—17.*

Возрас.	М. П.	Ж. П.									
			23	46	59	49	18	24	75	1	3
до 1 м.	2	4	24	46	61	50	17	38	76	1	3
3	1	10	25	44	44	51	27	30	77	6	1
6	41	46	26	36	49	52	34	30	78	2	1
1 г.	140	134	27	27	44	53	25	32	79	1	2
2	103	103	28	26	55	54	28	19	80	—	1
3	82	90	29	45	53	55	21	25	81	1	—
4	104	92	30	43	33	56	14	25	82	1	1
5	50	55	31	39	57	57	16	22	83	—	1
6	48	52	32	44	47	58	20	20	84	1	—
7	84	86	33	34	35	59	15	14	85	—	—
8	68	83	34	49	48	60	13	18	86	—	—
9	62	78	35	45	47	61	17	10	87	—	—
10	49	43	36	35	37	62	13	20	88	1	—
11	48	39	37	30	34	63	9	16	89	—	—
12	63	58	38	31	38	64	13	12	90	1	—
13	63	51	39	30	38	65	18	8	91	—	—
14	61	57	40	29	32	66	5	5	92	—	—
15	66	50	41	34	40	67	8	15	93	—	—
16	39	49	42	24	51	68	11	5	94	—	—
17	49	54	43	25	37	69	5	8	95	—	—
18	47	53	44	32	36	70	6	1	98	—	—
19	57	62	45	29	33	71	2	1	100	—	—
20	74	54	46	29	35	72	4	8	107	—	—
21	60	63	47	33	29	73	3	5	114	—	—
22	48	52	48	23	27	74	2	10	Всего	2807	3050

къ 157 стр. **въ приходѣ Кленовицкомъ.** № 25—18.

Возрас.	М. П.	Ж. П.									
			23	48	51	49	14	20	75	—	1
до 1 м.	5	7	24	28	44	50	18	21	76	2	5
3	22	29	25	36	34	51	12	19	77	—	—
6	35	39	26	20	24	52	15	25	78	2	1
1 г.	78	87	27	27	19	53	17	16	79	1	1
2	63	64	28	40	42	54	9	17	80	1	—
3	56	69	29	27	31	55	18	17	81	—	—
4	58	59	30	20	23	56	8	14	82	1	—
5	44	29	31	23	29	57	10	12	83	1	—
6	59	57	32	27	22	58	12	17	84	—	—
7	53	33	33	21	30	59	13	11	85	—	—
8	47	43	34	10	22	60	6	14	86	—	—
9	43	54	35	30	31	61	14	7	87	—	—
10	35	37	36	25	30	62	7	11	89	—	—
11	48	45	37	21	24	63	10	8	90	—	—
12	26	44	38	28	31	64	4	6	91	—	—
13	40	26	39	21	26	65	8	8	92	—	—
14	44	54	40	26	27	66	5	9	93	—	1
15	40	32	41	29	18	67	7	7	94	—	—
16	31	30	42	21	23	68	5	8	95	—	—
17	28	25	43	13	31	69	3	7	98	—	—
18	27	44	44	17	24	70	2	—	100	—	—
19	36	43	45	24	26	71	2	3	107	—	—
20	28	45	46	20	19	72	3	6	114	—	—
21	28	45	47	15	22	73	4	—	—	—	—
22	28	43	48	17	29	74	2	4	Всего	1872	2211

Возрас.	М. П.	Ж. П.									
			23	84	88	49	26	40	75	10	8
до 1 м.	6	4	24	52	67	50	32	50	76	4	8
3	40	32	25	57	95	51	35	40	77	4	4
6	37	35	26	48	70	52	25	41	78	1	1
1 г.	61	58	27	87	105	53	41	38	79	2	2
2	116	123	28	45	72	54	35	45	80	2	6
3	74	73	29	65	58	55	27	58	81	1	2
4	30	32	30	66	75	56	17	28	82	—	1
5	21	28	31	72	81	57	20	27	83	3	—
6	98	86	32	61	62	58	19	25	84	—	7
7	107	104	33	40	74	59	22	36	85	1	3
8	70	70	34	48	68	60	14	25	86	1	2
9	95	107	35	57	75	61	23	32	87	—	1
10	73	64	36	50	62	62	20	26	88	—	—
11	89	81	37	53	44	63	22	18	89	2	2
12	85	80	38	58	56	64	14	13	90	1	1
13	68	77	39	38	49	65	28	26	91	—	—
14	58	67	40	31	63	66	12	21	92	1	—
15	103	90	41	39	59	67	18	17	93	—	—
16	73	60	42	58	66	68	17	18	94	—	—
17	90	94	43	42	80	69	21	13	95	—	—
18	43	72	44	50	56	70	7	11	98	—	—
19	69	63	45	56	66	71	3	11	100	—	—
20	93	98	46	48	44	72	8	2	101	1	—
21	63	57	47	39	64	73	12	2	—	—	—
22	73	82	48	34	27	74	8	7	Всего	3625	4145

КЪ 157 стр. **ВЪ ПРИХОДѢ ТОХТИНСКОМЪ.** № 25—20.

Возрас.	М. П.	Ж. П.									
			23	45	49	49	13	14	75	3	4
до 1 м.	2	8	24	27	38	50	29	26	76	1	2
3	23	30	25	47	57	51	36	23	77	4	2
6	22	23	26	30	42	52	19	20	78	2	2
1 г.	49	57	27	38	33	53	14	20	79	—	1
2	101	125	28	32	51	54	13	15	80	1	1
3	48	51	29	43	47	55	13	16	81	—	2
4	86	73	30	19	48	56	11	13	82	—	2
5	41	43	31	32	21	57	8	22	83	2	2
6	29	25	32	24	45	58	14	13	84	1	—
7.	49	41	33	26	39	59	12	7	85	1	—
8	52	64	34	24	29	60	13	16	86	—	—
9	100	107	35	32	25	61	8	14	87	—	—
10	30	36	36	30	30	62	13	17	89	—	1
11	46	48	37	22	36	63	5	10	90	—	—
12	57	63	38	32	30	64	18	15	91	—	1
13	31	45	39	49	53	65	18	11	92	—	—
14	48	48	40	27	36	66	8	10	93	1	—
15	64	58	41	23	36	67	4	14	94	—	—
16	29	20	42	20	32	68	7	5	95	—	—
17	46	57	43	23	30	69	6	4	96	—	—
18	50	34	44	26	34	70	8	5	97	—	—
19	48	52	45	26	27	71	5	5	98	—	1
20	47	44	46	21	16	72	5	4	99	—	—
21	46	40	47	13	26	73	4	7	—	—	—
22	44	36	48	20	20	74	5	2	Всего	2264	253

къ 157 стр. **въ приходѣ Колковскомъ.** *№ 25—21.*

Возрас.	М. П	Ж. П									
			23	54	60	49	12	20	75	1	5
до1м.	6	10	24	54	50	50	20	29	76	3	3
3	21	18	25	36	44	51	18	31	77	3	4
6	17	19	26	53	61	52	16	22	78	—	2
1 г.	19	19	27	35	61	53	18	28	79	—	2
2	107	92	28	39	37	54	25	32	80	—	3
3	69	75	29	34	56	55	17	29	81	1	4
4	80	55	30	47	46	56	20	22	82	—	1
5	77	57	31	38	36	57	17	21	83	1	1
6	79	78	32	28	39	58	19	16	84	1	1
7	52	78	33	31	44	59	9	18	85	—	1
8	54	58	34	24	31	60	18	16	86	—	1
9	48	71	35	31	57	61	8	28	87	1	—
10	66	55	36	36	45	62	13	6	88	—	1
11	36	38	37	33	33	63	7	13	89	—	—
12	32	40	38	31	34	64	9	14	90	—	—
13	48	49	39	32	48	65	3	8	91	—	—
14	35	47	40	24	46	66	9	14	92	—	1
15	60	57	41	26	50	67	3	12	93	—	—
16	60	70	42	16	29	68	8	8	94	—	—
17	33	36	43	20	34	69	9	6	95	—	—
18	47	59	44	29	29	70	8	11	98	—	—
19	46	48	45	37	35	71	6	4	100	—	—
20	66	39	46	28	48	72	5	4	—	—	—
21	45	54	47	23	27	73	7	6	Всего	2444	2827
22	49	51	48	30	20	74	7	5			

къ 157 стр. **въ приходѣ Русановскомъ.** *№ 25—22*

Возрас.	М. П.	Ж. П.									
			23	48	52	49	14	21	75	4	4
до 1 м.	2	5	24	35	52	50	23	27	76	3	2
3	19	13	25	43	60	51	19	24	77	2	1
6	27	26	26	43	46	52	21	34	78	1	1
1 г.	103	86	27	34	45	53	21	19	79	1	2
2	60	56	28	33	48	54	13	20	80	—	—
3	73	69	29	37	39	55	16	26	81	—	—
4	61	69	30	36	34	56	23	17	82	1	2
5	54	63	31	42	47	57	6	19	83	—	2
6	54	50	54	32	36	58	17	25	84	—	3
7	28	37	33	31	34	59	15	14	85	—	—
8	49	63	34	28	47	60	11	21	86	—	1
9	76	79	35	25	27	61	14	13	87	—	—
10	62	65	36	22	30	62	8	15	88	1	—
11	52	55	37	22	33	63	13	15	89	—	—
12	54	62	38	44	30	64	5	10	90	—	—
13	38	38	39	35	26	65	9	8	91	—	—
14	62	64	40	34	44	66	11	7	92	—	—
15	55	57	41	33	30	67	10	6	93	—	—
16	49	46	42	17	36	68	5	14	94	—	—
17	44	59	43	19	31	69	9	10	95	—	—
18	38	46	44	26	24	70	7	6	98	—	—
19	55	43	45	27	30	71	4	5	106	—	1
20	68	46	46	27	25	72	4	3	—	—	—
21	53	50	47	31	45	73	7	9	Всего	2447	2633
22	32	52	48	30	30	74	5	1			

Возрас-	М. П.	Ж. П.									
			23	31	34	49	15	23	75	1	3
до 1 м.	7	6	24	30	37	50	24	21	76	3	2
3	11	13	25	30	35	51	19	19	77	1	2
6	9	10	26	23	27	52	28	16	78	4	3
1 г.	59	74	27	26	44	53	22	24	79	1	—
2	36	27	28	24	38	54	20	21	80	—	4
3	51	46	29	30	34	55	19	29	81	1	—
4	34	46	30	20	23	56	11	21	82	2	4
5	81	56	31	19	24	57	13	22	83	1	2
6	56	44	32	16	22	58	9	19	84	1	—
7	51	45	33	15	23	59	14	17	85	—	—
8	33	45	34	12	36	60	10	15	86	—	—
9	45	42	35	21	15	61	12	14	87	—	—
10	37	39	36	23	21	62	13	12	88	—	—
11	33	42	37	24	22	63	7	11	89	—	—
12	17	26	38	33	44	64	9	15	90	—	—
13	36	49	39	16	26	65	11	11	91	—	—
14	45	35	40	31	30	66	12	8	92	—	—
15	37	36	41	21	29	67	8	13	93	—	—
16	36	34	42	20	19	68	10	13	94	—	—
17	24	25	43	18	22	69	12	6	95	—	—
18	34	22	44	26	25	70	5	8	96	—	—
19	23	25	45	13	26	71	5	7	97	—	—
20	37	22	46	22	27	72	3	3	100	—	—
21	22	22	47	26	28	73	4	5	—	—	—
22	36	53	48	18	24	74	4	5	Всего	1813	2013

КАРТА
ОРЛОВСКАГО УѢЗДА
ВЯТСКОЙ ГУБЕРНІИ
съ показаніемъ
СЕЛЪ
И
ВОЛОСТНЫХЪ ПРАВЛЕНІЙ
ВОЛОГОДСКАЯ ГУБ.
ВОЛОГОДСКАЯ ГУБ.
СЛОБОДСКОЙ УѢЗДЪ
ВЯТСКІЙ УѢЗДЪ
КОТЕЛЬНИЧЕСКІЙ УѢЗДЪ
ЯРАНСКІЙ УѢЗДЪ
ПРОКОПЬЕВСКОЕ
ПИКЮЖАНСКОЕ
КАЗАКОВСКОЕ
ВЕРХОДВОРСКОЕ
ШИРАПОВСКОЕ
ШИШКИНСКОЕ
НАВАЛАНИНСКОЕ
ГОЛОМИДОВСКОЕ
КОЛКОВСКОЕ
ЛЕВИНСКОЕ
Г. ОРЛОВЪ
РЫБИНСКОЕ
СПАССКОЕ
Г. КОТЕЛЬНИЧЪ
БЕЗСОЛИНСКОЕ
ПОРАДСКОЕ
ЖЕЛТОПЕСКОВСКОЕ
ЯРКОВСКОЕ
КОМИНСКОЕ
МѢСНИКОВСКОЕ
Г. СЛОБОДСКОЙ
Г. ВЯТКА

Возрас.	М. П.	Ж. П.									
			23	43	42	49	21	32	75	2	5
до 1 м.	10	8	24	19	43	50	30	34	76	5	3
3	23	26	25	49	69	51	24	21	77	2	2
6	21	35	26	33	34	52	21	24	78	2	—
1 г.	108	95	27	35	39	53	29	21	79	—	—
2	133	139	28	36	40	54	12	22	80	—	1
3	105	96	29	31	53	55	22	10	81	—	2
4	89	77	30	28	37	56	17	26	82	—	—
5	46	56	31	32	43	57	8	16	83	—	—
6	65	58	32	35	53	58	11	15	84	—	—
7	71	81	33	29	39	59	11	18	85	—	—
8	74	45	34	27	31	60	11	14	86	—	—
9	61	59	35	29	26	61	13	9	87	—	—
10	37	42	36	24	25	62	7	11	88	1	—
11	41	37	37	38	51	63	11	13	89	—	—
12	86	55	38	38	45	64	8	11	90	—	—
13	34	55	39	31	42	65	6	8	91	—	—
14	56	63	40	35	49	66	5	10	92	—	—
15	70	72	41	43	36	67	1	12	93	—	—
16	54	56	42	30	36	68	4	6	94	—	—
17	40	41	43	29	32	69	4	9	95	—	—
18	41	49	44	28	27	70	6	5	96	—	—
19	71	79	45	18	31	71	6	8	97	—	—
20	63	61	46	26	31	72	5	5	100	—	—
21	25	40	47	19	26	73	3	5			
22	63	61	48	14	23	74	7	3	Всего	2013	600

Возрас.	М. П.	Ж. П.									
			23	48	38	49	20	19	75	2	4
до 1 м.	6	6	24	43	41	50	16	20	76	1	3
3	8	9	25	25	32	51	13	25	77	—	1
6	7	18	26	30	48	52	20	25	78	—	—
1 г.	45	52	27	25	30	53	21	32	79	—	1
2	55	59	28	22	31	54	14	15	80	1	—
3	41	63	29	27	37	55	13	23	81	2	1
4	97	78	30	34	44	56	14	27	82	1	—
5	52	69	31	22	29	57	14	20	83	—	—
6	42	38	32	19	27	58	9	11	84	—	1
7	32	25	33	25	24	59	12	18	85	—	—
8	47	44	34	25	32	60	13	23	86	—	—
9	31	44	35	15	31	61	6	10	87	—	—
10	68	60	36	25	35	62	9	16	88	—	—
11	35	45	37	29	26	63	7	15	89	—	—
12	42	48	38	27	35	64	8	7	90	—	—
13	41	37	39	29	22	65	6	12	91	—	—
14	40	46	40	20	33	66	7	13	92	—	—
15	45	45	41	28	30	67	9	8	93	—	—
16	54	59	42	15	30	68	4	9	94	—	—
17	35	34	43	12	28	69	4	5	95	—	—
18	38	30	44	16	29	70	4	8	96	—	—
19	49	51	45	33	24	71	4	3	97	—	—
20	48	40	46	27	25	72	3	5	100	—	—
21	59	34	47	22	29	73	5	4	—	—	—
22	34	44	48	12	28	74	4	3	Всего	1990	2305

Возрас	М. П.	Ж. П.									
			23	28	39	49	12	25	75	4	1
до 1 м.	4	4	24	33	40	50	18	28	76	1	—
3	17	10	25	25	31	51	15	20	77	2	—
6	18	18	26	26	32	52	10	21	78	2	1
1 г.	54	46	27	30	41	53	24	22	79	3	—
2	81	64	28	15	40	54	14	15	80	—	—
3	71	75	29	24	33	55	15	17	81	—	1
4	62	60	30	41	36	56	13	16	82	1	—
5	19	17	31	28	38	57	9	16	83	—	—
6	58	55	32	8	29	58	12	15	84	—	—
7	37	41	33	33	29	59	5	16	85	—	—
8	48	53	34	24	21	60	9	16	86	—	—
9	39	38	35	22	26	61	10	18	87	—	—
10	55	61	36	22	20	62	7	15	88	—	—
11	46	49	37	27	37	63	8	10	89	—	—
12	34	38	38	12	19	64	3	7	90	—	—
13	47	37	39	19	18	65	8	2	91	—	—
14	34	35	40	23	32	66	5	15	92	—	—
15	61	64	41	21	33	67	4	6	93	—	—
16	53	47	42	22	24	68	6	7	94	—	—
17	18	30	43	30	22	69	3	5	95	—	—
18	47	38	44	16	22	70	4	10	96	—	—
19	34	41	45	14	24	71	5	3	97	—	—
20	40	42	46	21	21	72	3	2	100	—	—
21	44	38	47	13	21	73	4	2	—	—	—
22	38	41	48	16	20	74	1	1	Всего	1892	2130

Возрас.	М. П.	Ж. П.									
			23	41	32	49	21	14	75	5	3
до1м.	2	6	24	43	38	50	10	10	76	5	—
3	4	11	25	24	23	51	11	11	77	1	—
6	7	13	26	26	32	52	19	7	78	1	—
1 г.	13	9	27	24	35	53	6	7	79	—	—
2	59	55	28	17	27	54	17	5	80	1	1
3	49	66	29	33	33	55	13	10	81	—	—
4	66	90	30	22	36	56	11	13	82	—	—
5	40	53	31	26	28	57	9	4	83	—	—
6	11	14	32	23	26	58	17	12	84	—	—
7	54	64	33	25	40	59	8	11	85	—	—
8	29	31	34	23	16	60	10	3	86	—	—
9	19	39	35	20	23	61	8	10	87	—	—
10	34	53	36	16	24	62	9	6	88	—	—
11	43	48	37	14	20	63	5	6	90	—	—
12	23	16	38	11	17	64	6	8	91	—	—
13	49	40	39	10	19	65	6	7	92	—	—
14	24	34	40	24	18	66	6	6	93	—	—
15	47	33	41	21	23	67	12	5	94	—	—
16	36	40	42	19	20	68	—	6	95	—	—
17	26	42	43	22	14	69	7	9	98	—	—
18	25	46	44	31	24	70	4	2	100	—	—
19	23	36	45	11	14	71	5	2			
20	34	36	46	11	13	72	2	3	Всего	157 6	1783
21	34	57	47	15	19	73	5	4			
22	27	41	48	14	12	74	2	—			

къ 157 стр. **въ приходѣ Пустошенскомъ.** *№ 30—28*

Возрас.	М. П.	Ж. П.									
			23	31	33	49	4	12	75	1	—
до 1 м.	16	13	24	29	35	50	3	21	76	1	2
3	43	37	25	27	37	51	1	29	77	—	—
6	34	34	26	19	27	52	—	13	78	—	—
1 г.	42	32	27	23	30	53	3	5	79	—	—
2	61	74	28	11	30	54	1	9	80	—	—
3	43	70	29	9	20	55	4	13	81	—	—
4	51	35	30	11	19	56	—	8	82	—	—
5	29	42	31	7	38	57	2	11	83	—	—
6	39	61	32	6	25	58	—	14	84	—	—
7	53	42	33	29	17	59	4	11	85	—	—
8	32	38	34	19	21	60	—	9	86	—	—
9	51	44	35	16	25	61	1	9	87	—	—
10	29	29	36	33	21	62	3	5	88	—	—
11	30	26	37	22	27	63	1	10	89	—	—
12	52	58	38	36	25	64	1	3	90	—	—
13	67	36	39	29	21	65	1	8	91	—	—
14	36	44	40	36	22	66	2	5	92	—	—
15	62	33	41	21	24	67	3	2	93	—	—
16	44	37	42	23	17	68	2	4	94	—	—
17	37	26	43	14	25	69	2	3	95	—	—
18	33	34	44	21	19	70	1	2	96	—	—
19	39	36	45	22	20	71	1	2	97	—	—
20	32	35	46	28	11	72	1	2	100	—	—
21	32	37	47	17	18	73	3	1	—	—	—
22	33	36	48	17	9	74	—	2	Всего	1612	1851

Возрас-	М. П.	Ж. П.									
			23	30	30	49	10	17	75	3	—
до 1 м.	2	—	24	33	25	50	8	13	76	5	4
3	11	9	25	19	47	51	21	18	77	2	2
6	13	20	26	30	36	52	20	25	78	1	—
1 г.	31	40	27	20	40	53	15	13	79	2	4
2	58	75	28	17	48	54	21	15	80	—	—
3	55	59	29	22	33	55	21	15	81	—	1
4	38	41	30	31	50	56	12	22	82	1	—
5	76	66	31	35	27	57	10	18	83	—	1
6	34	46	32	26	27	58	12	11	84	—	1
7	39	39	33	24	20	59	20	19	85	—	—
8	49	28	34	27	26	60	22	13	86	—	—
9	42	50	35	26	30	61	11	13	87	—	—
10	60	35	36	18	21	62	4	11	88	—	—
11	29	31	37	21	24	63	8	10	89	—	—
12	31	25	38	24	23	64	6	13	90	—	—
13	41	47	39	25	19	65	8	9	91	—	—
14	37	23	40	15	18	66	10	9	92	—	—
15	28	30	41	28	36	67	8	3	93	—	—
16	43	31	42	23	28	68	7	5	94	—	—
17	24	24	43	23	28	69	8	4	97	—	—
18	27	18	44	23	17	70	6	5	—	—	—
19	25	36	45	21	30	71	6	6	Всего	1808	1932
20	35	39	46	27	21	72	7	3			
21	32	37	47	22	15	73	4	4			
22	20	24	48	16	31	74	3	2			

въ 157 стр. **въ приходѣ Бѣлозерскомъ** № 30—30

Возрас	М. П.	Ж. П.									
			23	23	27	49	12	21	75	—	2
до 1 м.	1	5	24	24	18	50	10	17	76	3	3
3	7	7	25	10	19	51	13	13	77	2	—
6	12	12	26	25	35	52	14	16	78	—	1
до г.	6	8	27	42	44	53	15	21	79	—	1
2	28	34	28	29	24	54	17	16	80	2	1
3	4	10	29	35	38	55	9	17	81	1	2
4	17	21	30	18	18	56	10	11	82	—	—
5	22	19	31	8	22	57	4	10	83	—	—
6	18	13	32	13	35	58	10	9	84	—	—
7	9	10	33	18	27	59	5	3	85	—	—
8	11	16	34	20	22	60	5	6	86	—	—
9	27	22	35	8	13	61	8	9	87	1	—
10	22	29	36	23	34	62	4	9	88	—	—
11	36	31	37	18	17	63	4	6	89	—	—
12	32	44	38	11	16	64	2	5	90	—	—
13	16	24	39	12	22	65	3	5	91	—	—
14	38	38	40	17	22	66	6	8	92	—	—
15	27	23	41	14	32	67	3	3	93	—	—
16	40	53	42	21	25	68	1	1	94	—	1
17	24	28	43	15	12	69	7	4	95	—	—
18	24	24	44	9	16	70	2	3	96	—	—
19	31	23	45	12	24	71	4	3	97	—	2
20	29	19	46	10	15	72	2	3	100	—	—
21	32	36	47	5	11	73	1	5	—	—	—
22	28	42	48	5	8	74	3	4	Всего	1169	1426

Возрас.	М. П.	Ж. П.									
			23	17	28	49	4	14	75	1	3
до 1 м.	—	—	24	20	20	50	7	5	76	—	1
3	1	—	25	11	23	51	8	9	77	—	1
6	10	14	26	8	18	52	7	9	78	2	—
1 г.	23	24	27	16	28	53	11	5	79	2	1
2	40	40	28	16	15	54	5	10	80	—	—
3	37	37	29	17	20	55	10	8	81	—	1
4	31	35	30	19	20	56	9	9	82	—	—
5	39	50	31	18	11	57	4	4	83	—	2
6	26	31	32	19	11	58	7	4	84	—	—
7	12	24	33	11	16	59	3	4	85	—	—
8	40	20	34	7	17	60	1	9	86	—	—
9	24	38	35	11	11	61	2	6	87	—	—
10	29	27	36	20	12	62	4	3	88	—	—
11	11	16	37	13	10	63	6	3	89	—	—
12	20	19	38	15	14	64	—	4	90	—	—
13	37	19	39	15	14	65	3	5	91	—	—
14	26	18	40	11	13	66	2	5	92	—	—
15	30	28	41	13	13	67	2	2	93	—	—
16	22	10	42	9	14	68	1	3	94	—	—
17	20	29	43	11	20	69	4	2	95	—	—
18	12	17	44	14	11	70	1	1	96	—	—
19	16	23	45	9	17	71	3	2	97	—	—
20	22	24	46	9	12	72	1	4	100	—	—
21	24	16	47	6	9	73	2	—	—	—	—
22	13	27	48	11	21	74	1	1	Всего	1024	1148

къ 157 стр. **въ приходѣ Верходворскомъ.** *№ 30 – 32.*

Возрас.	М. П.	Ж. П.									
			23	23	41	49	16	16	75	3	3
до 1 м.	7	3	24	34	37	50	16	27	76	3	1
3	15	12	25	27	46	58	16	19	77	—	2
6	25	29	26	38	45	52	12	20	78	—	2
1 г.	37	47	27	39	43	53	13	28	79	2	—
2	78	93	28	18	37	54	16	20	80	1	—
3	70	66	29	25	35	55	9	15	81	—	—
4	68	75	30	20	25	56	14	10	82	—	—
5	44	28	31	16	26	57	7	13	83	—	—
6	32	55	32	12	24	58	4	3	84	—	—
7	50	58	33	13	22	59	5	12	85	1	—
8	39	50	34	15	34	60	8	14	86	—	—
9	51	52	35	22	31	61	5	7	87	1	—
10	35	42	36	21	24	62	11	11	88	—	—
11	36	41	37	19	15	63	6	10	89	—	—
12	51	40	38	17	25	64	7	10	90	—	—
13	53	86	39	17	31	65	9	10	91	—	—
14	41	41	40	17	29	66	9	10	92	—	—
15	39	21	41	15	29	67	13	9	93	—	—
16	41	34	42	17	25	68	7	4	94	—	—
17	29	30	43	20	25	69	5	8	95	—	—
18	36	47	44	12	29	70	1	7	98	—	—
19	45	65	45	16	22	71	4	—	107	—	—
20	37	44	46	21	27	72	1	7	114	—	—
21	40	49	47	13	17	73	3	5	—	—	—
22	35	46	48	22	22	74	5	2	Всего	1796	2225

къ 157 стр. **въ приходѣ Поломскомъ.** *№ 30—33*

Возрас-	М. П.	Ж. П.									
			23	21	18	49	9	7	75	1	1
до 1 м.	3	2	24	8	8	50	2	10	76	1	2
3	3	4	25	8	19	51	12	16	77	2	—
6	10	10	26	10	17	52	12	10	78	—	—
1 г.	24	19	27	14	17	53	6	6	79	—	—
2	38	34	28	14	20	54	4	7	80	—	1
3	21	28	29	13	18	55	4	12	81	—	1
4	38	20	30	7	14	56	6	5	82	—	—
5	24	34	31	13	13	57	4	6	83	—	—
6	24	16	32	15	14	58	2	3	84	1	—
7	23	17	33	9	14	59	4	4	85	—	1
8	19	24	34	11	22	60	4	3	86	—	—
9	23	22	35	9	9	61	1	4	87	—	—
10	22	39	36	5	12	62	2	3	88	—	—
11	12	19	37	9	9	63	5	7	89	—	—
12	13	22	38	13	10	64	2	2	90	—	—
13	22	26	39	12	10	65	6	6	91	—	—
14	35	22	40	8	17	66	2	1	92	—	—
15	18	16	41	11	13	67	2	1	93	—	—
16	22	13	42	11	12	68	5	2	94	—	—
17	6	13	43	4	17	69	5	3	95	—	—
18	4	16	44	8	14	70	5	1	96	—	—
19	17	11	45	10	13	71	2	2	97	—	—
20	11	27	46	9	8	72	2	2	100	—	—
21	24	23	47	8	9	73	2	4	—	—	—
22	16	27	48	5	10	74	2	1	Всего	861	997

къ 157 стр. **въ приходѣ Боровицкомъ.** *№ 30—34.*

Возрас.	М. П.	Ж. П.									
			23	36	53	49	22	35	75	4	6
до 1 м.	—	—	24	41	49	50	14	24	76	3	3
3	21	22	25	29	52	51	21	25	77	8	6
6	22	36	26	43	66	52	19	18	78	—	—
1 г.	49	58	27	39	41	53	12	22	79	3	4
2	124	144	28	37	45	54	21	20	80	—	1
3	84	94	29	40	49	55	8	17	81	1	1
4	76	89	30	46	46	56	14	16	82	2	1
5	95	89	31	34	41	57	13	9	83	—	1
6	57	53	32	31	45	58	14	12	84	—	—
7	60	51	33	35	29	59	15	10	85	—	—
8	60	74	34	33	33	60	13	18	86	—	—
9	60	66	35	26	39	61	11	15	87	3	—
10	69	91	36	28	32	62	12	17	89	—	1
11	41	46	37	42	29	63	11	20	90	—	—
12	29	40	38	29	34	64	4	10	91	—	—
13	66	85	39	34	35	65	4	7	92	—	—
14	59	55	40	32	34	66	7	13	93	—	—
15	69	53	41	33	33	67	12	8	94	—	—
16	52	50	42	19	29	68	11	7	95	—	—
17	30	45	43	32	26	69	7	12	96	—	—
18	33	35	44	35	46	70	7	4	97	—	—
19	49	54	45	26	37	71	6	9	98	—	—
20	50	53	46	20	39	72	2	5	99	—	—
21	41	41	47	26	34	73	1	4	—	—	—
22	43	33	48	14	30	74	2	4	Всего	2496	2868

къ 157 стр. **въ приходѣ Березовскомъ.** *№ 30—35.*

Воврас.	М. П.	Ж. П.									
			23	26	30	49	9	16	75	1	3
до 1 м.	2	2	24	22	25	50	10	15	76	1	4
3	17	21	25	15	23	51	15	14	77	1	3
6	21	13	26	30	32	52	14	13	78	1	—
1 г.	33	32	27	23	32	53	10	14	79	1	—
2	50	49	28	19	27	54	14	18	80	—	1
3	36	44	29	19	25	55	9	12	81	2	1
4	45	36	30	34	34	56	8	11	82	—	—
5	65	70	31	19	24	57	5	4	83	—	—
6	37	46	32	15	24	58	12	16	84	—	—
7	40	30	33	15	27	59	6	10	85	—	—
8	49	46	34	21	18	60	7	9	86	—	—
9	29	38	35	18	14	61	2	6	87	—	—
10	37	56	36	9	12	62	10	5	88	—	—
11	37	40	37	22	13	63	9	6	89	—	—
12	34	30	38	15	32	64	8	10	90	—	—
13	41	42	39	19	19	65	5	13	91	—	—
14	32	32	40	18	16	66	1	7	92	—	—
15	48	30	41	18	15	67	9	6	93	—	—
16	22	28	42	14	23	68	7	5	94	—	—
17	24	41	43	14	20	69	5	7	95	—	—
18	28	21	44	7	21	70	4	4	98	—	—
19	30	30	45	20	22	71	3	2	100	—	—
20	27	38	46	15	23	72	5	2	101	—	—
21	37	40	47	16	26	73	2	4	—	—	—
22	21	38	48	20	19	74	1	3	Всего	1512	1734

къ 157 стр. **въ приходѣ Верховскомъ.** *№ 30—36.*

Возрас.	М. П.	Ж. П.									
			23	53	58	49	42	47	75	5	5
до 1 м.	4	5	24	57	62	50	23	25	76	5	8
3	11	20	25	36	67	51	28	35	77	2	2
6	42	91	26	47	69	52	22	34	78	—	1
1 г.	88	74	27	70	85	53	31	27	79	1	1
2	143	131	28	40	62	54	29	30	80	1	1
3	143	136	29	57	58	55	24	31	81	1	—
4	125	106	30	53	58	56	24	19	82	1	—
5	115	120	31	35	48	57	14	30	83	—	—
6	77	75	32	40	39	58	7	21	84	—	—
7	65	84	33	27	42	59	14	22	85	—	—
8	65	91	34	31	45	60	19	14	86	—	1
9	92	100	35	40	46	61	16	15	87	—	—
10	73	76	36	27	53	62	16	16	89	—	—
11	80	82	37	23	39	63	18	16	90	—	—
12	53	55	38	28	39	64	13	18	91	—	—
13	90	111	39	49	47	65	8	11	92	1	—
14	76	79	40	29	38	66	8	15	93	—	—
15	63	58	41	33	49	67	7	10	94	—	—
16	66	64	42	30	42	68	8	9	95	—	—
17	43	44	43	34	43	69	11	9	98	—	—
18	58	63	44	36	44	70	7	5	100	—	—
19	76	60	45	26	44	71	6	8	107	—	—
20	74	72	46	41	46	72	6	2	114	—	—
21	66	71	47	26	36	73	3	6	—	—	—
22	66	78	48	26	33	74	4	4	Всего	3148	3617

кч. 157 стр. **въ приходѣ Пышакскомъ.** *№ 30—37.*

Возрас.	М. П	Ж. П									
			23	48	55	49	16	24	75	1	2
дo1м.	12	17	24	25	23	50	22	28	76	3	6
3	41	25	25	34	35	51	21	22	77	3	4
6	82	86	26	33	48	52	18	19	78	1	3
1 г.	193	117	27	31	40	53	16	30	79	—	2
2	89	91	28	33	51	54	15	24	80	1	—
3	83	88	29	48	37	55	18	18	81	—	—
4	87	91	30	34	46	56	12	18	82	—	3
5	72	56	31	31	34	57	11	11	83	—	—
6	89	65	32	22	34	58	13	12	84	—	1
7	76	82	33	21	35	59	17	18	85	—	—
8	73	66	34	10	30	60	11	15	86	—	—
9	77	63	35	31	32	61	10	12	87	—	—
10	55	70	36	29	31	62	12	10	88	—	1
11	61	48	37	28	38	63	6	6	89	—	—
12	59	53	38	32	36	64	10	17	90	—	—
13	49	48	39	25	34	65	9	12	91	—	—
14	65	66	40	34	40	66	7	10	92	—	—
15	50	65	41	29	41	67	5	4	93	—	—
16	39	42	42	36	49	68	3	3	94	—	—
17	36	48	43	20	41	69	7	11	95	—	—
18	41	64	44	18	28	70	8	6	98	—	—
19	53	61	45	16	30	71	9	4	100	—	—
20	37	52	46	17	28	72	1	8			
21	42	56	47	21	22	73	2	5	Всего	2634	2882
22	52	49	48	26	29	74	1	4			

къ 157 стр. **въ приходѣ Гороховскомъ.** № 30—38.

Возрас.	М. П.	Ж. П.									
			23	38	42	49	10	24	75	7	2
до 1 м.	12	6	24	36	36	50	15	25	76	2	1
3	3	4	25	28	50	51	20	23	77	1	3
6	19	23	26	25	31	52	24	25	78	1	—
1 г.	40	33	27	39	42	53	14	22	79	—	3
2	52	53	28	13	24	54	22	27	80	2	—
3	77	74	29	35	39	55	22	20	81	—	—
4	91	91	30	29	28	56	19	22	82	—	—
5	84	93	31	28	37	57	4	16	83	2	1
6	49	42	32	36	32	58	15	16	84	—	—
7	40	39	33	32	34	59	16	14	85	—	—
8	49	60	34	29	19	60	7	13	86	—	—
9	63	67	35	18	19	61	9	8	87	—	—
10	62	60	36	23	24	62	8	12	88	—	—
11	34	34	37	18	16	63	6	17	89	—	—
12	34	41	38	30	39	64	4	13	90	—	—
13	61	55	39	39	41	65	10	1	91	—	—
14	55	56	40	29	30	66	6	7	92	—	—
15	51	59	41	29	33	67	7	11	93	—	—
16	41	40	42	20	29	68	10	10	94	—	—
17	34	36	43	25	33	69	9	9	95	—	—
18	36	41	44	25	38	70	11	9	98	—	—
19	36	51	45	18	27	71	8	6	100	—	—
20	46	54	46	22	23	72	5	3	107	—	—
21	45	41	47	14	18	73	4	2	114	—	—
22	58	33	48	20	24	74	2	1	Всего	2174	2367

къ 157 стр. **въ приходѣ Монастырскомъ.** *№ 30*—39

Возрас.	М. П.	Ж. П.									
			23	30	28	49	8	14	75	2	—
до 1 м.	1	3	24	26	18	50	8	10	76	1	2
3	19	14	25	16	29	51	6	18	77	—	1
6	14	14	26	23	16	52	9	11	78	2	2
1 г.	29	36	27	14	27	53	11	9	79	—	1
2	53	61	28	30	31	54	8	17	80	—	1
3	41	37	29	26	24	55	16	12	81	—	1
4	53	38	30	21	21	56	7	10	82	—	—
5	38	57	31	24	31	57	14	20	83	1	—
6	37	35	54	31	25	58	9	3	84	—	1
7	37	44	33	10	29	59	8	13	85	—	—
8	38	36	34	15	23	60	5	7	86	—	—
9	49	35	35	20	23	61	5	8	87	—	—
10	41	34	36	15	20	62	5	5	88	—	—
11	30	36	37	12	27	63	5	7	89	—	—
12	24	34	38	19	16	64	6	4	90	—	—
13	42	31	39	15	22	65	5	5	91	—	—
14	31	32	40	20	26	66	6	5	92	—	—
15	37	36	41	15	29	67	5	8	93	—	—
16	30	35	42	13	13	68	3	11	94	—	—
17	16	20	43	17	23	69	2	4	95	—	—
18	19	23	44	18	17	70	3	1	98	—	—
19	17	34	45	11	22	71	2	3	106	—	—
20	37	32	46	11	13	72	2	4			
21	31	33	47	14	18	73	3	3	Всего	1449	1586
22	34	19	48	11	13	74	5	2			

ОГЛАВЛЕНІЕ.

Стр.

Народонаселеніе: Время заселенія и первыя переписи жителей Орловскаго уѣзда . . . . . 3.
Движеніе народонаселенія между IV и X ревизіями. . . 10.
Движеніе народонаселенія послѣ X ревизіи. . . . 16.
Движеніе народонаселенія въ разныхъ частяхъ уѣзда . . 25.
Пространство уѣзда и распредѣленіе населенія по приходамъ и волостямъ . . . . . 31.

Рожденія: Рождаемость вообще въ уѣздѣ . . . . . 39.
Рождаемость въ разныхъ частяхъ уѣзда. . . . . 44.
Рождаемость по приходамъ . . . . . 49.
Незаконныя рожденія . . . . . 55.
Мертворожденныя . . . . . 57.
Рожденія у раскольниковъ . . . . . 59.
Рожденія по мѣсяцамъ . . . . . 61.
Рожденія по мѣсяцамъ въ разныхъ частяхъ уѣзда . . 64.
Браки по мѣсяцамъ . . . . . 66.
Умершіе по мѣсяцамъ . . . . . 69.

Браки: Браки вообще въ уѣздѣ . . . . . 76.
Браки въ разныхъ частяхъ уѣзда . . . . . 78.
Соотношеніе между числами браковъ и пр. и степенью ежегоднаго урожая хлѣба . . . . . 81.
Браки по каждому приходу въ отдѣльности. . . . 83.
Браки по семейному состоянію брачущихся . . . 85.
Вступающіе въ бракъ по возрастамъ . . . . . 89.

Смертность: Смертность вообще въ уѣздѣ . . . . . 99.
Естественное приращеніе населенія . . . . . 103.
Смертность въ разныхъ частяхъ уѣзда . . . . 108.
Смертность и естественное приращеніе по поламъ . . 115.
Смертность по приходамъ . . . . . 118.
Смертность по возрастамъ вообще въ уѣздѣ . . . 123.
Смертность по возрастамъ въ разныхъ частяхъ уѣзда . . 132.
Отношеніе чиселъ умершихъ мужчинъ къ числамъ умершихъ женщинъ въ отдѣльные возрасты . . . . . 135.
Смертность въ дѣтскомъ возрастѣ . . . . . 137.
Процентное распредѣленіе чиселъ умершихъ по возрастамъ въ отдѣльности по каждому уѣзду . . . . . 146.

Возрастный составъ наличнаго населенія: Наличное населеніе по возрастамъ въ уѣздѣ вообще. . . . . 159.
Сравненіе съ данными для Россіи . . . . . 164.

Стр.

Наличное населеніе по возрастамъ въ разныхъ частяхъ уѣзда . 169.

Народосчисленіе (абсолютныя числа возрастнаго насесенія . 178.

Таблицы смертности для Орловскаго уѣзда:

Приложенія: № 1. Наличное населеніе Орл. у. по IV ревизіи по-волостямъ . . . . . 3.

№ 2. Наличное населеніе уѣзда по V ревизіи . . 5.

№ 3. Наличное населеніе уѣзда по V и VI ревизіи . 7.

№ 4. Наличное населеніе уѣзда по VI ревизіи . 9.

№ 5. Наличное населеніе уѣзда по VII ревизіи . . 11.

№ 6. Наличное населеніе уѣзда по VIII ревизіи . 13.

№ 7. Наличное населеніе уѣзда по X ревизіи . 15.

№ 8. Движеніе переселеній въ Орл вскомъ уѣдѣ . 17.

№ 9. Числа родившихся въ Орл. уѣз. съ 1854 по 1875 г. 18.

№ 10. Числа умершихъ въ Орл. уѣз. съ 1854 по 1875 г. 20

№ 11. 20. Таблицы показ. движеніе народонаселенія въ каждомъ приходѣ Орл. уѣзда съ 1866 по 1875 г. . . . . 22—51.

№ 21 — Табл. родившихся по мѣсяцамъ въ 10-ти лѣтней сложности . . . . . 53.

№ 22 Табл. браковъ по мѣсяцамъ въ 10-ти лѣтней слож. 55.

№ 23 Табл. умершихъ по мѣсяцамъ въ 10-ти лѣтн. слож. 57.

№ 24 Табл. показ. среднія числа браковъ, родившихся и умершихъ, выведенная за дѣсятилѣтіе по каждому приходу уѣзда 59.

№ 26 Таблицы показывающія 1000-ное распредѣленіе умершихъ по возрастамъ въ каждомъ приходѣ Орл. уѣз. . . . 75—87.

№ 27 Таблица показ. числа умершихъ по возрастамъ въ уѣздѣ и въ частяхъ его, въ среднихъ ежегодныхъ числахъ за дѣсятил. 61.

№ 28 Табл. показ. числа умерш. по возр. 1871, 1873 и 1875 г. 66.

№ 29 Подробная табл. умершихъ въ 1874 г. по возр. и по мѣсяцамъ . . . . . 11.

№ 25 Таблица показ. числа умерш. по возр. въ каждомъ приходѣ въ дѣсятилѣтней сложности . . . . 88—75.

№ 30 Таблицы показ. 1000-ное распредѣленіе наличнаго населенія по возрастамъ въ каждомъ приходѣ въ отдѣльности . . 131.

№ 31 Таблицы показ. числа наличнаго насел. по возрастамъ въ каждомъ приходѣ, за 1874 г. 140

Пропущено при наборѣ:

На 144 стр. начальныя строки въ таблицѣ:

Изъ 100 родившихся умираетъ въ возрасты ближайшіе къ рожденію. (въ среднемъ выводѣ за десятилѣтіе).

На 203 стр. выноска:

Подъ способомъ г. Буняковскаго мы разумѣемъ всѣ его вычисленія въ совокупности—сопоставленіе имѣющихся абсолютныхъ чиселъ умершихъ съ числами родившихся и проч.; причемъ, упоминая о неточности способа г. Буняковскаго, мы ничего не говоримъ ни о гипотезѣ Эйлера, ни о самой формулѣ Германа для вычисленія таблицъ смертности вообще.
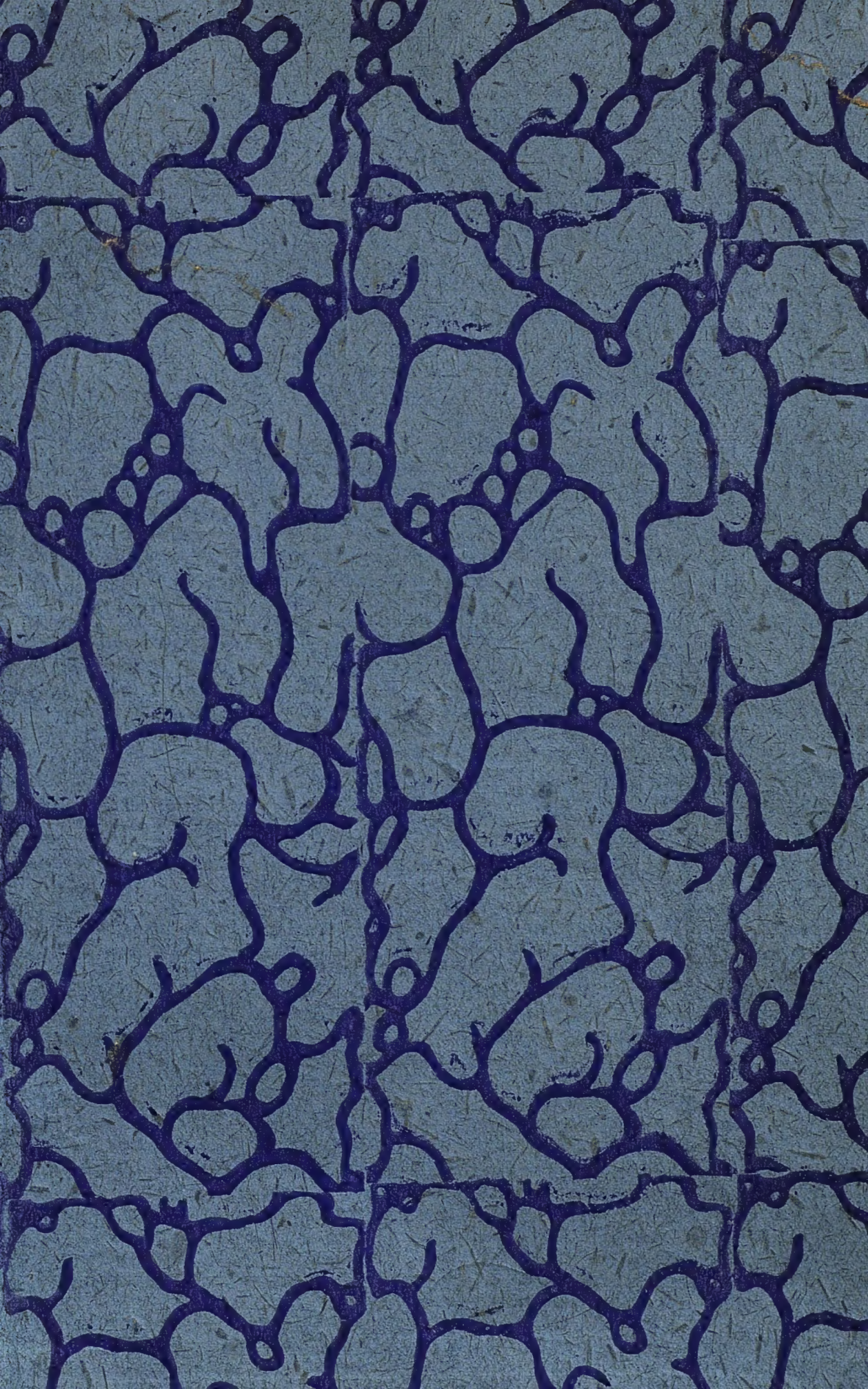
Гос. Историч Научн. Б-ка НКП РСФСР
Инвент. №